1

بسم الله الرحمن الرحيم وصلى الله على سيدنا محمد وعلى آله وصحبه وسلم

اوقف هذا البخاري المرحوم الحاج عبد الرحمن الحريشي

ابن المرحوم الحاج احمد الحريشي غفر الله لهم ولمن

قرا فيه بالخير

Suppl. ar.
n: 300
IV

بسم الله الرحمن الرحيم وصلى الله على سيدنا ومولانا محمد وآله وصحبه وسلم

بسم الله الرحمن الرحيم

وقول الله عز وجل كلوا من طيبات ما رزقناكم

وقوله كلوا من طيبات ما كسبتم وقوله كلوا من الطيبات واعملوا صالحا حدثنا
محمد بن كثير قال انا سفيان عن منصور عن ابي وائل عن ابي موسى الاشعري عن النبي صلى الله
عليه وسلم قال اطعموا الجائع وعودوا المريض وفكوا العاني قال سفيان والعاني
الاسير حدثنا يوسف بن عيسى قال انا محمد بن فضيل عن ابيه عن ابي حازم عن ابي هريرة

وقوله ولقارين فيه بالحسن

قال انا سفيان قال محمد بن طعام ثلاثة ايام حتى قبض وعن ابي حازم عن ابي هريرة اصابني جهد
شديد فلقيت عمر بن الخطاب فاستقرأته آية من كتاب الله فدخل داره ومنحها علي فمشيت
غير بعيد فخررت لوجهي من الجهد فاذا رسول الله صلى الله عليه وسلم قائم على رأسي فقال
يا ابا هريرة فقلت لبيك رسول الله وسعديك فاخذ بيدي فاقامني وعرف الذي بي
فانطلق بي الى رحله فامر لي بعس من لبن فشربت منه ثم قال اعد يا ابا هريرة فعدت فشربت
ثم قال اعد فعدت فشربت حتى استوى بطني فكان كالقدح قال فلقيت عمر وذكرت
له الذي كان من امره وقلت له تولى الله ذلك من كان احق به منك يا عمر والله لقد
استقرأتك وانا اقرأ لها منك قال عمر والله لان اكون ادخلتك احب الي من ان
يكون لي مثل حمر النعم

التسمية على الطعام والاكل باليمين

حدثنا علي بن عبد الله قال انا سفيان قال الوليد بن كثير اخبرني انه سمع وهب بن
كيسان انه سمع عمر بن ابي سلمة يقول كنت غلاما في حجر رسول الله صلى الله عليه
وسلم وكانت يدي تطيش في الصحفة فقال لي رسول الله صلى الله عليه وسلم يا غلام سم الله وكل بيمينك
وكل مما يليك فما زالت تلك طعمتي بعد

الاكل مما يليه

وقال انس قال النبي صلى الله عليه وسلم اذكروا اسم الله وليأكل كل رجل مما يليه حدثنا
عبد الله بن عبد الرحمن قال حدثني محمد بن جعفر عن محمد بن عمرو بن حلحلة الديلي عن وهب بن
كيسان عن عمر بن ابي سلمة وهو ابن ام سلمة زوج النبي صلى الله عليه وسلم قال كنت يوما
مع رسول الله صلى الله عليه وسلم طعاما فجعلت آكل من نواحي الصحفة فقال لي رسول الله
صلى الله عليه وسلم كل مما يليك حدثنا عبد الله بن يوسف قال انا مالك عن وهب بن كيسان
ابي نعيم قال اتي رسول الله صلى الله عليه وسلم بطعام ومعه ربيبه عمر بن ابي سلمة فقال سم الله
وكل مما يليك

باب

(باب) من تتبع حوالي القصعة مع صاحبه إذا لم يعرف منه كراهية

حدثنا قتيبة عن مالك عن إسحاق بن عبد الله بن أبي طلحة أنه سمع أنسا يقول إن خياطا دعا رسول الله صلى الله عليه لطعام صنعه قال أنس فذهبت مع رسول الله صلى الله عليه يتتبع الدباء من حوالي القصعة قال فلم أزل أحب الدباء من يومئذ وقال عمر بن أبي سلمة قال لي رسول الله صلى الله عليه كل بيمينك

باب التيمن في الأكل وغيره

حدثنا عبدان قال أنا عبد الله قال أنا شعبة عن أشعث عن أبيه عن مسروق عن عائشة قالت كان النبي صلى الله عليه يحب التيمن ما استطاع في طهوره وتنعله وترجله وكان قال بواسط قبل هذا في شأنه كله

باب من أكل حتى شبع

حدثنا إسماعيل قال حدثني مالك عن إسحاق بن عبد الله بن أبي طلحة أنه سمع أنس بن مالك يقول قال أبو طلحة لأم سليم لقد سمعت صوت رسول الله صلى الله عليه ضعيفا أعرف فيه الجوع فهل عندك من شيء فأخرجت أقراصا من شعير ثم أخرجت خمارا لها فلفت الخبز ببعضه ثم دسته تحت ثوبي وردتني ببعضه ثم أرسلتني إلى رسول الله صلى الله عليه قال فذهبت به فوجدت رسول الله صلى الله عليه في المسجد ومعه الناس فقمت عليهم فقال لي رسول الله صلى الله عليه أرسلك أبو طلحة فقلت نعم قال بطعام قال فقلت نعم فقال رسول الله صلى الله عليه لمن معه قوموا فانطلقوا وانطلقت بين أيديهم حتى جئت أبا طلحة فقال أبو طلحة يا أم سليم قد جاء رسول الله صلى الله عليه بالناس وليس عندنا من الطعام ما نطعمهم فقالت الله ورسوله أعلم قال فانطلق أبو طلحة حتى لقي رسول الله صلى الله عليه فأقبل أبو طلحة ورسول الله صلى الله عليه حتى دخلا فقال رسول الله صلى الله عليه هلمي يا أم سليم ما عندك فأتت بذلك الخبز فأمر به ففت وعصرت أم سليم عكة لها فأدمته ثم قال فيه رسول الله صلى الله عليه

ما شاء الله

ما شاء الله أن يقول ثم قال ائذن لعشرة فأذن لهم فأكلوا حتى شبعوا ثم خرجوا ثم قال ائذن لعشرة فأذن لهم فأكلوا حتى شبعوا ثم أذن لعشرة فأكل القوم كلهم وشبعوا والقوم ثمانون رجلا حدثنا موسى قال نا معتمر عن أبيه قال وحدث أبو عثمان أيضا عن عبد الرحمن بن أبي بكر قال كنا مع النبي صلى الله عليه ثلاثين ومائة فقال النبي صلى الله عليه هل مع أحد منكم طعام فإذا مع رجل صاع من طعام أو نحوه فعجن ثم جاء رجل مشرك مشعان طويل بغنم يسوقها فقال النبي صلى الله عليه أبيع أم عطية أو قال هبة قال لا بل بيع قال فاشترى منه شاة فصنعت وأمر نبي الله صلى الله عليه بسواد البطن يشوى وايم الله ما من الثلاثين ومائة إلا قد حز له حزة من سواد بطنها إن كان شاهدا أعطاها إياه وإن كان غائبا خبأها له ثم جعل فيها قصعتين فأكلنا أجمعون وشبعنا وفضل في القصعتين فحملته على البعير أو كما قال حدثنا مسلم قال نا وهيب قال نا منصور عن أمه عن عائشة توفي النبي صلى الله عليه حين شبعنا من الأسودين التمر والماء

باب ليس على الأعمى حرج ولا على الأعرج حرج ولا على المريض حرج الآية والنهد والاجتماع في الطعام

حدثنا علي بن عبد الله قال نا سفيان قال يحيى بن سعيد سمعت بشير بن يسار يقول نا سويد بن النعمان خرجنا مع رسول الله صلى الله عليه إلى خيبر فلما كنا بالصهباء قال يحيى وهي من خيبر على روحة دعا رسول الله صلى الله عليه بطعام فما أتي إلا بسويق فلكناه فأكلنا منه ثم دعا بماء فمضمض ومضمضنا فصلى بنا المغرب ولم يتوضأ قال سفيان سمعته منه عودا وبدءا

باب الخبز المرقق والأكل على الخوان والسفرة

حدثنا محمد بن سنان قال نا همام عن قتادة قال كنا عند أنس وعنده خباز له فقال ما أكل النبي صلى الله عليه خبزا مرققا ولا شاة مسموطة حتى لقي الله حدثنا علي

عن ابيه انه قال كنت يوما جالسا مع رجال من اصحاب النبي صلى الله عليه وسلم في منزل ابي طريف مكة
ورسول الله صلى الله عليه وسلم نازل امامنا والقوم محرمون وانا غير محرم فابصروا حمارا وحشيا
وانا مشغول اخصف نعلي فلم يؤذنوني له واحبوا لو اني ابصرته فالتفت فابصرته فقمت
الى الفرس فاسرجته ثم ركبت ونسيت السوط والرمح فقلت لهم ناولوني السوط والرمح
فقالوا لا والله لا نعينك عليه بشيء فغضبت فنزلت فاخذتهما ثم ركبت فشددت على
الحمار فعقرته ثم جئت به وقد مات فوقعوا فيه ياكلونه ثم انهم شكوا في اكلهم
اياه وهم حرم فرحنا وخبأت العضو معي فادركنا رسول الله صلى الله عليه وسلم فسألناه
عن ذلك فقال معكم منه شيء فناولته العضو فاكله حتى نفد وهو
محرم قال محمد بن جعفر وحدثني زيد بن اسلم عن عطاء بن يسار عن ابي قتادة

باب قطع اللحم بالسكين

حدثنا ابو اليمان قال انا شعيب عن الزهري قال اخبرني جعفر بن عمرو بن امية ان اباه
عمرو بن امية اخبره انه رأى النبي صلى الله عليه وسلم يحتز من كتف شاة في يده فدعي الى الصلاة
فالقاها والسكين الذي يحتز بها ثم قام يصلي ولم يتوضأ

باب ما عاب النبي صلى الله عليه وسلم طعاما

حدثنا محمد بن كثير قال انا سفيان عن الاعمش عن ابي حازم عن ابي هريرة قال ما عاب النبي صلى الله
عليه وسلم طعاما قال ان اشتهاه اكله وان كرهه تركه

باب النفخ في الشعير

حدثنا سعيد بن ابي مريم قال انا ابو غسان قال حدثني ابو حازم انه سأل سهلا هل رأيتم
في زمان النبي صلى الله عليه وسلم النقي قال لا قلت كنتم تنخلون الشعير قال لا ولكن كنا ننفخه

باب ما كان النبي صلى الله عليه وسلم واصحابه ياكلون

حدثنا ابو النعمان قال انا حماد بن زيد عن عباس الجريري عن ابي عثمان النهدي عن ابي هريرة
قال قسم النبي صلى الله عليه وسلم يوما بين اصحابه تمرا فاعطى كل انسان سبع تمرات فاعطاني سبع

تمرات

تمرات اخراهن حشفة فلم تكن فيهن تمرة اعجب الي منها شدتك في مضاغي حدثني
عبد الله بن محمد قال انا وهب بن جرير قال انا شعبة عن اسماعيل عن قيس عن سعد قال اتيت
سبعة مع النبي صلى الله عليه وسلم فقلنا لنا طعام الا ورق الحبلة او الحلبة حتى يقع احدنا
ما يقع الشاة ثم اصبحت بنو اسد تعزرني على الاسلام فخسرت اذا وضل سعيي قال
قتيبة قال انا يعقوب عن ابي حازم قال سألت سهل بن سعد فقلت هل اكل رسول الله صلى الله
عليه وسلم النقي فقال سهل ما رأى رسول الله صلى الله عليه وسلم النقي من حين ابتعثه الله
حتى قبضه الله قال فقلت هل كان لكم في عهد رسول الله صلى الله عليه وسلم مناخل قال ما رأى رسول
الله صلى الله عليه وسلم منخلا من حين ابتعثه الله حتى قبضه الله قال فقلت كنتم تأكلون
الشعير غير منخول قال كنا نطحنه وننفخه فيطير ما طار وما بقي ثريناه فاكلناه
حدثني اسحاق بن ابراهيم قال انا روح بن عبادة قال انا ابن ابي ذئب عن سعيد
المقبري عن ابي هريرة انه مر بقوم بين ايديهم شاة مصلية فدعوه فابى ان ياكل وقال
خرج رسول الله صلى الله عليه وسلم من الدنيا ولم يشبع من خبز الشعير حدثني
عبد الله بن ابي الاسود قال انا معاذ قال انا ابي عن يونس عن قتادة عن انس بن مالك قال ما اكل
النبي صلى الله عليه وسلم على خوان ولا في سكرجة ولا خبز له مرقق قلت لقتادة على ما تأكلون
قال على السفرة حدثنا قتيبة قال انا جرير عن منصور عن ابراهيم عن
الاسود عن عائشة قالت ما شبع آل محمد منذ قدم المدينة من طعام البر ثلاث
ليال حتى قبض

باب التلبينة

حدثنا يحيى بن بكير قال انا الليث عن عقيل عن ابن شهاب عن عروة عن عائشة
انها كانت اذا مات الميت من اهلها فاجتمع لذلك النساء ثم تفرقن الا اهلها وخاصتها
امرت ببرمة من تلبينة فطبخت ثم صنع ثريد فصبت التلبينة عليها قالت كلن فاني
سمعت رسول الله صلى الله عليه وسلم يقول التلبينة مجمة لفؤاد المريض تذهب ببعض الحزن

باب الثريد

حدثني محمد بن بشار قال حدثنا غندر قال حدثنا شعبة عن عمرو بن مرة عن مرة الهمداني عن أبي موسى الأشعري عن النبي صلى الله عليه قال كمل من الرجال كثير ولم يكمل من النساء إلا مريم بنت عمران وآسية امرأة فرعون وفضل عائشة على النساء كفضل الثريد على سائر الطعام

حدثنا عمرو بن عون قال حدثنا خالد بن عبد الله عن أبي طوالة عن أنس عن النبي صلى الله عليه قال فضل عائشة على النساء كفضل الثريد على سائر الطعام حدثني عبد الله بن منير قال سمع أبا حاتم الأشهل بن حاتم قال حدثنا ابن عون عن ثمامة بن أنس عن أنس قال دخلت مع النبي صلى الله عليه على غلام له خياط فقدم إليه قصعة فيها ثريد قال وأقبل على عمله قال فجعل النبي صلى الله عليه يتتبع الدباء قال فجعلت أتتبعه فأضعه بين يديه قال فما زلت بعد أحب الدباء

باب شاة مسموطة والكتف والجنب

حدثنا هدبة بن خالد قال حدثنا همام بن يحيى عن قتادة قال كنا نأتي أنس بن مالك وخبازه قائم قال كلوا فما أعلم النبي صلى الله عليه رأى رغيفا مرققا حتى لحق بالله ولا رأى شاة سميطا بعينه قط حدثنا محمد بن مقاتل قال حدثنا عبد الله قال حدثنا معمر عن الزهري عن جعفر بن عمرو بن أمية الضمري عن أبيه قال رأيت رسول الله صلى الله عليه يحتز من كتف شاة فأكل منها فدعي إلى الصلاة فقام فطرح السكين فصلى ولم يتوضأ

باب ما كان السلف يدخرون في بيوتهم وأسفارهم من الطعام واللحم وغيره

وقالت عائشة وأسماء صنعنا للنبي صلى الله عليه وأبي بكر سفرة حدثنا خلاد بن يحيى قال حدثنا سفيان عن عبد الرحمن بن عابس عن أبيه قال قلت لعائشة أنهى النبي صلى الله عليه أن تؤكل لحوم الأضاحي فوق ثلاث قالت ما فعله إلا في عام جاع الناس فيه فأراد أن يطعم الغني الفقير وإن كنا لنرفع الكراع فنأكله بعد خمس عشرة قيل ما اضطركم إليه فضحكت قالت ما شبع آل محمد من خبز بر مأدوم ثلاثة أيام حتى

الأشهل
سمع أبا حاتم

بالله

7

بالله وقال ابن كثير أخبرنا سفيان قال حدثنا عبد الرحمن بن عابس بهذا حدثني عبد الله بن محمد قال حدثنا سفيان عن عمرو عن عطاء عن جابر قال كنا نتزود لحوم الهدي على عهد رسول الله صلى الله عليه إلى المدينة تابعه محمد عن ابن عيينة وقال ابن جريج قلت لعطاء أقال حتى جئنا المدينة قال لا

باب الحيس

حدثنا قتيبة قال حدثنا إسماعيل بن جعفر عن عمرو بن أبي عمرو مولى المطلب بن عبد الله بن حنطب أنه سمع أنس بن مالك يقول قال رسول الله صلى الله عليه لأبي طلحة التمس غلاما من غلمانكم يخدمني فخرج بي أبو طلحة يردفني وراءه فكنت أخدم رسول الله صلى الله عليه كلما نزل فكنت أسمعه يكثر أن يقول اللهم إني أعوذ بك من الهم والحزن والعجز والكسل والبخل والجبن وضلع الدين وغلبة الرجال فلم أزل أخدمه حتى أقبلنا من خيبر وأقبل بصفية بنت حيي قد حازها فكنت أراه يحوي وراءه بعباءة أو بكساء ثم يردفها وراءه حتى إذا كنا بالصهباء صنع حيسا في نطع ثم أرسلني فدعوت رجالا فأكلوا وكان ذلك بناءه بها ثم أقبل حتى إذا بدا له أحد قال هذا جبل يحبنا ونحبه فلما أشرف على المدينة قال اللهم إني أحرم ما بين جبليها مثل ما حرم إبراهيم مكة اللهم بارك لهم في مدهم وصاعهم

باب الأكل في إناء مفضض

حدثنا أبو نعيم قال حدثنا سيف بن أبي سليمان قال سمعت مجاهدا يقول حدثني عبد الرحمن بن أبي ليلى أنهم كانوا عند حذيفة فاستسقى فسقاه مجوسي فلما وضع القدح في يده رمى به وقال لولا أني نهيته غير مرة ولا مرتين كأنه يقول لم أفعل هذا ولكني سمعت النبي صلى الله عليه يقول لا تلبسوا الحرير ولا الديباج ولا تشربوا في آنية الذهب والفضة ولا تأكلوا في صحافها فإنها لهم في الدنيا ولكم في الآخرة

باب ذكر الطعام

حدثنا قتيبة قال حدثنا أبو عوانة عن قتادة عن أنس عن أبي موسى الأشعري قال قال رسول

حدثنا عبد الله بن مسلمة عن مالك عن أبي الزناد عن الأعرج عن عبد الله بن بحينة أنه سمع أبا سلمة بن عبد الرحمن وهو يقول لرجل أكان أبوك فيمن صلى برسول الله صلى الله عليه وسلم يوم فتح مكة ركعتين فقال نعم

باب الغدير

حدثنا إسماعيل بن أبي أويس قال حدثني أخي عن سليمان بن بلال عن عبد الله بن دينار عن عبد الله بن عمر رضي الله عنهما أن رسول الله صلى الله عليه وسلم قال إن أحدكم إذا قام يصلي يناجي ربه فلا يبزقن بين يديه ولا عن يمينه ولكن عن يساره أو تحت قدمه اليسرى

حدثنا عبد الله بن يوسف قال أخبرنا مالك عن نافع عن عبد الله بن عمر رضي الله عنهما أن رسول الله صلى الله عليه وسلم رأى نخامة في القبلة فحك بيده فرئي منه كراهية أو رئي منه كراهية لذلك وشدته عليه حتى قام فحكه فجعل يقول إن أحدكم إذا قام في صلاته فإنه يناجي ربه أو إن ربه بينه وبين القبلة فلا يبزقن أحدكم قبل القبلة ولكن عن يساره أو تحت قدمه ثم أخذ طرف ردائه فبزق فيه ثم رد بعضه على بعض فقال أو يفعل هكذا

باب المرأة تطرح عن المصلي شيئا من الأذى

حدثنا عبد الله بن يوسف قال أخبرنا مالك عن هشام بن عروة عن أبيه عن عائشة زوج النبي صلى الله عليه وسلم أن رسول الله صلى الله عليه وسلم كان يصلي عند البيت وجزور آل فلان بجنبه فقال أيكم يقوم إلى جزور آل فلان فيأخذ فرثها ودمها وجلدها ثم يمهل حتى إذا سجد وضع بين كتفيه فانبعث أشقى القوم فأخذ ما قال فنظر حتى إذا سجد النبي صلى الله عليه وسلم وضع بين كتفيه بين أكتافه وأنا أنظر لا أغير شيئا لو كان لي منعة طرحته عن النبي صلى الله عليه وسلم فجاءت فاطمة عليها السلام فأخذت فطرحت ثم أقبلت عليهم تشتمهم فلما قضى النبي صلى الله عليه وسلم صلاته رفع صوته ثم دعا عليهم وكان إذا دعا دعا ثلاثا وإذا سأل سأل ثلاثا ثم قال اللهم عليك بقريش ثلاث مرات فلما سمعوا صوته ذهب عنهم الضحك وخافوا دعوته ثم قال اللهم عليك بأبي جهل وعتبة بن ربيعة وشيبة بن ربيعة والوليد بن عتبة وأمية بن خلف وعقبة بن أبي معيط وذكر السابع فلم نحفظه فوالذي نفسي بيده لقد رأيت الذين سماهم صرعى يوم بدر ثم سحبوا إلى القليب قليب بدر ثم قال النبي صلى الله عليه وسلم وأتبعوا في هذه لعنة وفي يوم القيامة

باب إذا رمي بقذر على ظهر المصلي

حدثنا عبد الله بن يوسف قال أخبرنا مالك عن هشام بن عروة عن أبيه عن عبد الله بن عمرو بن العاص أن عقبة بن أبي معيط جاء وهو ساجد عند البيت فوضع سلا جزور على ظهر النبي صلى الله عليه وسلم فلم يرفع رأسه حتى جاءت فاطمة عليها السلام فطرحته عن ظهره فرفع رأسه ثم قال اللهم عليك بقريش ثلاث مرات فشق عليهم إذ دعا عليهم ثلاث مرات قال وكانوا يرون أن الدعوة مستجابة في البلد الحرام امرأة موطأة ولد لا يعد لنصر ميت منهم

باب البزاق والمخاط ونحوه في الثوب

حدثنا عبد العزيز بن عبد الله قال حدثني إبراهيم بن سعد عن ابن شهاب عن عمر بن أبي سلمة عن أبيه أن النبي صلى الله عليه وسلم رأى في ثوبه بصاقا أو مخاطا أو أذى فحكه

حدثنا محمد بن مقاتل أبو الحسن أخبرنا عبد الله أخبرنا معمر عن الزهري عن عروة عن عائشة زوج النبي صلى الله عليه وسلم أنها كانت تنزعه من فيه بعود معه فتفله وتمسحه به

باب أكل الجمار

حدثنا هارون بن معروف ثنا ابن وهب ثنا حيوة بن شريح عن بكر بن عمرو عن أبي عثمان الحبلي عن عبد الله بن عمرو أن رسول الله صلى الله عليه وسلم أتي بجمار نخلة فقال إن من الشجر لما بركته كبركة المسلم فظننت أنه يعني النخلة فأردت أن أقول هي النخلة يا رسول الله فإذا أنا بعلي عن يميني وأنا أحدث سنا فسكت فقال النبي صلى الله عليه وسلم هي النخلة

باب البيعة

حدثنا هارون بن معروف ثنا ضمرة ثنا ابن شوذب عن مطر الوراق عن رجاء بن حيوة عن كاتب المغيرة بن شعبة قال كتب إلي معاوية مع المغيرة يسأله عن شيء سمعه من النبي صلى الله عليه وسلم فكتب إليه المغيرة إني سمعت رسول الله صلى الله عليه وسلم يقول إذا صلى أحدكم الفجر فليقعد في مجلسه حتى تطلع الشمس

باب القرآن في الصور

حدثنا هارون بن معروف ثنا ابن وهب ثنا حيوة بن شريح عن أبي صخر عن يزيد بن عبد الله بن قسيط عن عبد الله بن رافع مولى أم سلمة عن أبي هريرة قال قال رسول الله صلى الله عليه وسلم ما أذن الله لشيء ما أذن لنبي يتغنى بالقرآن يجهر به

باب ما يكره من الفخر والبغي

وبإسناد هارون بن معروف ثنا ابن وهب ثنا عمرو بن الحارث عن عبد الرحمن بن رافع التنوخي أن عبد الله بن عمرو سمع أبا بصرة الغفاري يقول سمعت النبي صلى الله عليه وسلم يقول أمتي أمة مرحومة ليس عليها عذاب في الآخرة عذاب القيامة عذاب الزلازل والفتن والقتل وعذاب الدنيا

باب الكبائر وهو زجر وإحذار

حدثنا سعيد بن عفير ثنا الليث عن خالد بن يزيد عن سعيد بن أبي هلال عن نافع عن عبد الله بن عمر أن رسول الله صلى الله عليه وسلم قام فينا خطيبا فذكر الخيانة فعظم أمرها وشدد فيها ثم قال لا ألفين أحدكم يوم القيامة على رقبته بعير له رغاء يقول يا محمد يا محمد فأقول لا أملك لك شيئا قد أبلغتك

باب البصق عن اليسار

حدثنا هارون بن معروف ثنا ابن وهب ثنا عمرو بن الحارث عن عبد ربه بن سعيد عن أبي سلمة بن عبد الرحمن عن أبي قتادة الأنصاري أن رسول الله صلى الله عليه وسلم قال إذا قام أحدكم في صلاته فإنه يناجي ربه أو إن ربه بينه وبين القبلة فلا يبصقن قبل قبلته ولا عن يمينه ولكن عن يساره أو تحت قدمه اليسرى فإن عجل به أمر فليقل هكذا ووصف ابن وهب فتفل في ثوبه ثم مسح بعضه على بعض

وإجعل وسقها الطعام عشرة عشرة

حدثني القاسم بن زكريا ثنا عبد الله بن نمير ثنا عبيد الله بن عمر عن نافع عن ابن عمر رضي الله عنهما أن رسول الله صلى الله عليه وسلم نهى عن بيع الطعام حتى يستوفى قال ابن عمر ورأيت الناس يضربون إذا ابتاعوه جزافا أن يبيعوه في مكانهم حتى ينقلوه إلى أماكنهم

باب ما يذكر من الفحش وإبغض

وبإسناد هارون بن معروف ثنا ابن وهب ثنا عمرو بن الحارث عن عبد ربه بن سعيد عن أبي سلمة بن عبد الرحمن عن أبي هريرة أن رسول الله صلى الله عليه وسلم قال إن الرجل ليطلق امرأته فتفارقه وهي تحبه وتحن إليه وإن المرأة لتختلع من زوجها فتفارقه وهو يحبها وتحن إليه

باب الكلام في الرؤيا

حدثنا أحمد بن عبد الله بن الحر ثنا أبي ثنا أبو إسحاق الشيباني عن عبد الله بن شداد عن أبي رزين العقيلي قال قلت يا رسول الله كيف يعرف المؤمن في أمتك لم تجمع الناس قال نعم إنه لا مؤمن إلا عرفه قلت كيف تعرفه في كثرة من الناس قال أرأيت لو دخلت إبلا لك لها راع فوسمت إبلك وفيها إبل لم توسم أما كنت تعرف إبلك قلت بلى قال فإن ذلك كذلك

باب الصبر على الضيق وعشرة عشرة

بشير بن يسار أن سويد بن النعمان قال خرجنا مع رسول الله صلى الله عليه إلى خيبر فلما كنا بالصهباء
قال يحيى وهي من خيبر على روحة دعا بطعام فما أتي إلا بسويق فلكناه فأكلنا منه
ثم دعا بماء فمضمض ومضمضنا فصلى بنا المغرب ولم يتوضأ وقال سفيان كأنك تسمعه
من يحيى

باب لعق الأصابع ومصها قبل أن تمسح بالمنديل

حدثنا علي بن عبد الله ثنا سفيان عن عمرو بن دينار عن عطاء عن ابن عباس أن النبي
صلى الله عليه قال إذا أكل أحدكم فلا يمسح يده حتى يلعقها أو يلعقها

باب المنديل

حدثني إبراهيم بن المنذر قال حدثني محمد بن فليح قال حدثني أبي عن سعيد بن الحارث
عن جابر بن عبد الله أنه سأله عن الوضوء مما مست النار فقال لا قد كنا زمان النبي صلى الله
عليه لا نجد مثل ذلك من الطعام إلا قليلا فإذا نحن وجدناه لم تكن لنا مناديل إلا أكفنا
وسواعدنا وأقدامنا ثم نصلي ولا نتوضأ

باب ما يقول إذا فرغ من طعامه

حدثنا أبو نعيم قال ثنا سفيان عن ثور عن خالد بن معدان عن أبي أمامة أن النبي صلى
الله عليه كان إذا رفع مائدته قال الحمد لله كثيرا طيبا مباركا فيه غير مكفي ولا مودع
ولا مستغنى عنه ربنا حدثنا أبو عاصم عن ثور بن يزيد عن خالد بن معدان عن أبي أمامة
أن النبي صلى الله عليه كان إذا فرغ من طعامه وقال مرة إذا رفع مائدته قال الحمد لله الذي
كفانا وأروانا غير مكفي ولا مكفور وقال مرة لك الحمد ربنا غير مكفي ولا مودع ولا
مستغنى ربنا

باب الأكل مع الخادم

حدثنا حفص بن عمر قال ثنا شعبة عن محمد بن زياد قال سمعت أبا هريرة عن النبي
صلى الله عليه قال إذا أتى أحدكم خادمه بطعامه فإن لم يجلسه معه فليناوله أكلة
أو أكلتين أو لقمة أو لقمتين فإنه ولي حره وعلاجه

باب الطاعم الشاكر مثل الصائم الصابر

فيه عن أبي هريرة عن النبي صلى الله عليه

باب الرجل يدعى إلى الطعام فيقول وهذا معي

وقال أنس إذا دخلت على مسلم لا يتهم فكل من طعامه واشرب من شرابه حدثنا عبد
الله بن أبي الأسود قال ثنا أبو أسامة قال ثنا الأعمش قال ثنا شقيق قال ثنا أبو مسعود الأنصاري
قال كان رجل من الأنصار يكنى أبا شعيب وكان له غلام لحام فأتى النبي صلى الله عليه
وهو في أصحابه فعرف الجوع في وجه النبي صلى الله عليه فذهب إلى غلامه اللحام فقال اصنع
لي طعاما يكفي خمسة لعلي أدعو النبي صلى الله عليه خامس خمسة فصنع له طعيما
ثم أتاه فدعاه فتبعهم رجل فقال النبي صلى الله عليه يا أبا شعيب إن رجلا تبعنا فإن
شئت أذنت له وإن شئت تركته قال لا بل أذنت له

باب إذا حضر العشاء فلا يعجل عن عشائه

حدثنا أبو اليمان قال أنا شعيب عن الزهري ح وقال الليث حدثني يونس عن ابن شهاب
قال أخبرني جعفر بن عمرو بن أمية أن أباه عمرو بن أمية أخبره أنه رأى رسول الله صلى الله عليه
يحتز من كتف شاة في يده فدعي إلى الصلاة فألقاها والسكين التي كان يحتز بها ثم
قام فصلى ولم يتوضأ حدثنا معلى بن أسد قال ثنا وهيب عن أيوب عن أبي قلابة عن
أنس بن مالك عن النبي صلى الله عليه قال إذا وضع العشاء وأقيمت الصلاة فابدءوا
بالعشاء وعن أيوب عن نافع عن ابن عمر أنه تعشى مرة وهو يسمع قراءة الإمام
حدثنا محمد بن يوسف قال ثنا سفيان عن هشام بن عروة عن أبيه عن عائشة
عن النبي صلى الله عليه قال إذا أقيمت الصلاة وحضر العشاء فابدءوا بالعشاء قال
وهيب ويحيى بن سعيد عن هشام إذا وضع العشاء

باب قول الله تعالى فإذا طعمتم فانتشروا

حدثني عبد الله بن محمد قال ثنا يعقوب بن إبراهيم قال حدثني أبي عن صالح

عن ابن شهاب أن أنس بن مالك قال أنا أعلم الناس بالحجاب كان أبي بن كعب يسألني
عنه أصبح رسول الله صلى الله عليه عروسا بزينب بنت جحش وكان تزوجها بالمدينة
فدعا الناس للطعام بعد ارتفاع النهار فجلس رسول الله صلى الله عليه وجلس معه
رجال بعد ما قام القوم حتى قام رسول الله صلى الله عليه فمشى ومشيت معه حتى بلغ
باب حجرة عائشة ثم ظن أنهم خرجوا فرجعت معه فإذا هم جلوس مكانهم فرجع
ورجعت معه الثانية حتى بلغ باب حجرة عائشة فرجع ورجعت معه فإذا هم
قد قاموا فضرب بيني وبينه سترا وأنزل الحجاب

بسم الله الرحمن الرحيم

كتاب العقيقة

باب تسمية المولود غداة يولد لمن لم يعق وتحنيكه

حدثني إسحاق بن نصر قال نا أبو أسامة حدثني بريد عن أبي بردة عن أبي موسى
قال ولد لي غلام فأتيت به النبي صلى الله عليه فسماه إبراهيم فحنكه بتمرة ودعا
له بالبركة ودفعه إلي وكان أكبر ولد أبي موسى حدثنا مسدد قال نا يحيى
عن هشام عن أبيه عن عائشة قالت أتي النبي صلى الله عليه بصبي يحنكه فبال عليه
فأتبعه الماء حدثني إسحاق بن منصور قال نا أبو أسامة قال نا هشام بن عروة
عن أبيه عن أسماء بنت أبي بكر أنها حملت بعبد الله بن الزبير بمكة فخرجت وأنا متم
فأتيت المدينة فنزلت قباء فولدت بقباء ثم أتيت به رسول الله صلى الله عليه فو
ضعته في حجره ثم دعا بتمرة فمضغها ثم تفل في فيه فكان أول شيء دخل جوفه
ريق رسول الله صلى الله عليه ثم حنكه بالتمرة ثم دعا له وبرك عليه وكان أول
مولود ولد في الإسلام ففرحوا به فرحا شديدا لأنهم قيل لهم إن اليهود قد

سحرتكم فلا يولد لكم حدثني مطر بن الفضل قال نا يزيد بن هارون قال نا عبد
الله بن عون عن أنس بن سيرين عن أنس بن مالك قال كان ابن لأبي طلحة يشتكي فخرج أبو
طلحة فقبض الصبي فلما رجع أبو طلحة قال ما فعل ابني قالت أم سليم هو أسكن ما كان
فقربت إليه العشاء فتعشى ثم أصاب منها فلما فرغ قالت واروا الصبي فلما أصبح
أبو طلحة أتى رسول الله صلى الله عليه فأخبره فقال أعرستم الليلة قال نعم قال اللهم
بارك لهما فولدت غلاما قال لي أبو طلحة احفظه حتى تأتي به النبي صلى الله عليه فأتى
به النبي صلى الله عليه وأرسلت معه بتمرات فأخذه النبي صلى الله عليه فقال أمعه شيء قالوا
نعم تمرات فأخذها النبي صلى الله عليه فمضغها ثم أخذ من فيه فجعلها في في الصبي
وحنكه به وسماه عبد الله حدثني محمد بن المثنى قال نا ابن أبي عدي
عن ابن عون عن أنس وساق الحديث

باب إماطة الأذى عن الصبي في العقيقة

حدثنا أبو النعمان قال نا حماد بن زيد عن أيوب عن محمد عن سلمان بن عامر قال مع
الغلام عقيقة وقال حجاج نا حماد قال نا أيوب وقتادة وهشام وحبيب عن ابن
سيرين عن سلمان عن النبي صلى الله عليه وقال غير واحد عن عاصم وهشام عن حفصة
بنت سيرين عن الرباب عن سلمان عن النبي صلى الله عليه ورواه يزيد بن إبراهيم عن ابن سيرين
عن سلمان قوله وقال أصبغ أخبرني ابن وهب عن جرير بن حازم عن أيوب السختياني
عن محمد بن سيرين قال نا سلمان بن عامر الضبي قال سمعت رسول الله صلى الله عليه
يقول مع الغلام عقيقة فأهريقوا عنه دما وأميطوا عنه الأذى حدثني
عبد الله بن أبي الأسود قال نا قريش بن أنس عن حبيب بن الشهيد قال أمرني ابن سيرين
أن أسأل الحسن ممن سمع حديث العقيقة فسألته فقال من سمرة بن جندب

باب الفرع

حدثنا عبدان قال نا عبد الله قال نا معمر قال نا الزهري عن ابن المسيب

عرش هو ربّ كل شيء الله عليه قال الزجاج والعرش والعرش ازالة الشيء عما هو عليه ومنه قولهم
لقد عرشهم وأعرشهم وعرّشهم

باب العين

حدثنا علي بن عبد الله قال حدثنا سفيان قال الزهري قال عبد الله بن كعب بن مالك
إن أصل الله عليه وسلم لما توفي قال قال عمر والله ما هو إلا أن قد قال فعقرت حتى ما تقلني رجلاي
فعرفت أنه قد توفي حين قاله

باب العرجاء

قال ابن عباس العرجاء الغنم وما أشبهها وقال غيره العرجاء التي لا تستطيع أن تمشي
قال ابن عباس العرجاء المخيفة وقال غيره العرجاء التي لا تستطيع أن تمشي
حدثنا عبد الله بن يوسف قال حدثنا مالك عن ابن شهاب عن عبيد الله بن عبد الله بن عتبة
عن أبي هريرة رضي الله عنه أن رسول الله صلى الله عليه وسلم قال لا يورد ممرض على مصح
قال ابن شهاب فأخبرني أبو سلمة بن عبد الرحمن أن أبا هريرة قال سمعت رسول الله صلى الله عليه وسلم
يقول لا عدوى ولا طيرة ولا هامة ولا صفر وفر من المجذوم كما تفر من الأسد
حدثنا عبد الله بن يوسف قال حدثنا مالك عن ابن شهاب عن عبيد الله بن عبد الله بن عتبة
عن أبي هريرة رضي الله عنه أن رسول الله صلى الله عليه وسلم قال لا يورد ممرض على مصح
قال ابن شهاب فأخبرني أبو سلمة بن عبد الرحمن أن أبا هريرة قال سمعت رسول الله صلى الله عليه وسلم
يقول لا عدوى ولا طيرة ولا هامة ولا صفر وفر من المجذوم كما تفر من الأسد

باب الغرر وبيع حبل الحبلة

حدثنا مسدد قال حدثنا يحيى عن عبيد الله قال حدثني نافع عن ابن عمر رضي الله عنهما
أن النبي صلى الله عليه وسلم نهى عن بيع حبل الحبلة وكان بيعا يتبايعه أهل الجاهلية
كان الرجل يبتاع الجزور إلى أن تنتج الناقة ثم تنتج التي في بطنها
حدثنا عبد الله بن يوسف قال حدثنا مالك عن نافع عن عبد الله بن عمر رضي الله عنهما
أن رسول الله صلى الله عليه وسلم نهى عن بيع حبل الحبلة وكان بيعا يتبايعه أهل الجاهلية
كان الرجل يبتاع الجزور إلى أن تنتج الناقة ثم تنتج التي في بطنها

باب بيع الغرر وحبل الحبلة

حدثنا عبد الله بن يوسف قال حدثنا مالك عن نافع عن عبد الله بن عمر رضي الله عنهما
أن رسول الله صلى الله عليه وسلم نهى عن بيع الغرر وعن بيع حبل الحبلة
حدثنا عبد الله بن يوسف قال حدثنا مالك عن نافع عن عبد الله بن عمر رضي الله عنهما
أن رسول الله صلى الله عليه وسلم نهى عن بيع الغرر وعن بيع حبل الحبلة

باب ما يكره من الخداع في البيع

حدثنا عبد الله بن يوسف قال حدثنا مالك عن نافع عن عبد الله بن عمر رضي الله عنهما
أن رسول الله صلى الله عليه وسلم نهى عن بيع الغرر وعن بيع حبل الحبلة
حدثنا عبد الله بن يوسف قال حدثنا مالك عن نافع عن عبد الله بن عمر رضي الله عنهما
أن رسول الله صلى الله عليه وسلم نهى عن بيع الغرر وعن بيع حبل الحبلة

باب ما يذكر في بيع الغرر

حدثنا عبد الله بن يوسف قال حدثنا مالك عن نافع عن عبد الله بن عمر رضي الله عنهما
أن رسول الله صلى الله عليه وسلم نهى عن بيع الغرر وعن بيع حبل الحبلة
حدثنا عبد الله بن يوسف قال حدثنا مالك عن نافع عن عبد الله بن عمر رضي الله عنهما
أن رسول الله صلى الله عليه وسلم نهى عن بيع الغرر وعن بيع حبل الحبلة

باب بيع المضامين والملاقيح

حدثنا عبد الله بن يوسف قال حدثنا مالك عن نافع عن عبد الله بن عمر رضي الله عنهما
أن رسول الله صلى الله عليه وسلم نهى عن بيع الغرر وعن بيع حبل الحبلة
حدثنا عبد الله بن يوسف قال حدثنا مالك عن نافع عن عبد الله بن عمر رضي الله عنهما
أن رسول الله صلى الله عليه وسلم نهى عن بيع الغرر وعن بيع حبل الحبلة

باب بيع الحصاة والبيع الذي فيه غرر

حدثنا عبد الله بن يوسف قال حدثنا مالك عن نافع عن عبد الله بن عمر رضي الله عنهما
أن رسول الله صلى الله عليه وسلم نهى عن بيع الغرر وعن بيع حبل الحبلة
حدثنا عبد الله بن يوسف قال حدثنا مالك عن نافع عن عبد الله بن عمر رضي الله عنهما
أن رسول الله صلى الله عليه وسلم نهى عن بيع الغرر وعن بيع حبل الحبلة

باب بيع الغرر وحبل الحبلة

حدثنا عبد الله بن يوسف قال حدثنا مالك عن نافع عن عبد الله بن عمر رضي الله عنهما
أن رسول الله صلى الله عليه وسلم نهى عن بيع الغرر وعن بيع حبل الحبلة
حدثنا عبد الله بن يوسف قال حدثنا مالك عن نافع عن عبد الله بن عمر رضي الله عنهما
أن رسول الله صلى الله عليه وسلم نهى عن بيع الغرر وعن بيع حبل الحبلة

باب ما يكره من الخداع في البيع

حدثنا عبد الله بن يوسف قال حدثنا مالك عن نافع عن عبد الله بن عمر رضي الله عنهما
أن رسول الله صلى الله عليه وسلم نهى عن بيع الغرر وعن بيع حبل الحبلة
حدثنا عبد الله بن يوسف قال حدثنا مالك عن نافع عن عبد الله بن عمر رضي الله عنهما
أن رسول الله صلى الله عليه وسلم نهى عن بيع الغرر وعن بيع حبل الحبلة

باب ما يذكر في بيع الغرر

حدثنا عبد الله بن يوسف قال حدثنا مالك عن نافع عن عبد الله بن عمر رضي الله عنهما
أن رسول الله صلى الله عليه وسلم نهى عن بيع الغرر وعن بيع حبل الحبلة
حدثنا عبد الله بن يوسف قال حدثنا مالك عن نافع عن عبد الله بن عمر رضي الله عنهما
أن رسول الله صلى الله عليه وسلم نهى عن بيع الغرر وعن بيع حبل الحبلة

باب بيع المضامين والملاقيح

حدثنا عبد الله بن يوسف قال حدثنا مالك عن نافع عن عبد الله بن عمر رضي الله عنهما
أن رسول الله صلى الله عليه وسلم نهى عن بيع الغرر وعن بيع حبل الحبلة
حدثنا عبد الله بن يوسف قال حدثنا مالك عن نافع عن عبد الله بن عمر رضي الله عنهما
أن رسول الله صلى الله عليه وسلم نهى عن بيع الغرر وعن بيع حبل الحبلة

باب بيع الحصاة والبيع الذي فيه غرر

حدثنا عبد الله بن يوسف قال حدثنا مالك عن نافع عن عبد الله بن عمر رضي الله عنهما
أن رسول الله صلى الله عليه وسلم نهى عن بيع الغرر وعن بيع حبل الحبلة
حدثنا عبد الله بن يوسف قال حدثنا مالك عن نافع عن عبد الله بن عمر رضي الله عنهما
أن رسول الله صلى الله عليه وسلم نهى عن بيع الغرر وعن بيع حبل الحبلة

باب بيع الغرر وحبل الحبلة

حدثنا عبد الله بن يوسف قال حدثنا مالك عن نافع عن عبد الله بن عمر رضي الله عنهما
أن رسول الله صلى الله عليه وسلم نهى عن بيع الغرر وعن بيع حبل الحبلة
حدثنا عبد الله بن يوسف قال حدثنا مالك عن نافع عن عبد الله بن عمر رضي الله عنهما
أن رسول الله صلى الله عليه وسلم نهى عن بيع الغرر وعن بيع حبل الحبلة

باب ما يكره من الخداع في البيع

حدثنا عبد الله بن يوسف قال حدثنا مالك عن نافع عن عبد الله بن عمر رضي الله عنهما
أن رسول الله صلى الله عليه وسلم نهى عن بيع الغرر وعن بيع حبل الحبلة
حدثنا عبد الله بن يوسف قال حدثنا مالك عن نافع عن عبد الله بن عمر رضي الله عنهما
أن رسول الله صلى الله عليه وسلم نهى عن بيع الغرر وعن بيع حبل الحبلة

باب ما يذكر في بيع الغرر

حدثنا عبد الله بن يوسف قال حدثنا مالك عن نافع عن عبد الله بن عمر رضي الله عنهما
أن رسول الله صلى الله عليه وسلم نهى عن بيع الغرر وعن بيع حبل الحبلة
حدثنا عبد الله بن يوسف قال حدثنا مالك عن نافع عن عبد الله بن عمر رضي الله عنهما
أن رسول الله صلى الله عليه وسلم نهى عن بيع الغرر وعن بيع حبل الحبلة

حتى لغبوا فسعيت عليها حتى أخذتها فجئت بها إلى أبي طلحة فبعث بها إلى النبي صلى الله عليه
بوركيها وفخذيها فقبله حدثنا إسماعيل قال حدثني مالك عن أبي النضر مولى عمر
بن عبيد الله عن نافع مولى أبي قتادة عن أبي قتادة أنه كان مع رسول الله صلى الله عليه حتى
إذا كان ببعض طريق مكة تخلف مع أصحاب له محرمين وهو غير محرم فرأى حمارا
وحشيا فاستوى على فرسه ثم سأل أصحابه أن يناولوه سوطه فأبوا فسألهم رمحه
فأبوا فأخذه ثم شد على الحمار فقتله فأكل منه بعض أصحاب رسول الله صلى الله عليه
وأبى بعضهم فلما أدركوا رسول الله صلى الله عليه سألوه عن ذلك فقال إنما هي
طعمة أطعمكموها الله حدثنا إسماعيل قال حدثني مالك عن زيد بن أسلم عن عطاء
بن يسار عن أبي قتادة مثله إلا أنه قال هل معكم من لحمه شيء

باب التصيد على الجبال

حدثنا يحيى بن سليمان قال حدثني ابن وهب قال أخبرنا عمرو أن أبا النضر حدثه عن نافع مولى
أبي قتادة وأبي صالح مولى التوأمة سمعت أبا قتادة قال كنت مع النبي صلى الله عليه
فيما بين مكة والمدينة وهم محرمون وأنا رجل حل على فرس وكنت رقاء على الجبال فبينا
أنا على ذلك إذ رأيت الناس متشوفين لشيء فذهبت أنظر فإذا هو حمار وحش
فقلت لهم ما هذا قالوا لا ندري قلت هو حمار وحشي فقالوا هو ما رأيت وكنت نسيت
سوطي فقلت لهم ناولوني سوطي فقالوا لا نعينك عليه فنزلت فأخذته ثم
ضربت في أثره فلم يكن إلا ذاك حتى عقرته فأتيت إليهم فقلت لهم قوموا فا
حتملوا قالوا لا نمسه فحملته حتى جئتهم به فأبى بعضهم وأكل بعضهم فقلت
أنا أستوقف لكم النبي صلى الله عليه فأدركته فحدثته الحديث فقال لي أبقي معكم
شيء منه قلت نعم فقال كلوا فهو طعم أطعمكموه الله

حدثني

باب قول الله عز وجل أحل لكم صيد البحر

وقال عمر صيده ما اصطيد وطعامه ما رمى به وقال أبو بكر الطافي حلال وقال ابن عباس

طعامه

طعامه ميتته إلا ما قذرت منها والجري لا تأكله اليهود ونحن نأكله وقال شريح صاحب
النبي صلى الله عليه كل شيء في البحر مذبوح وقال عطاء أما الطير فأرى أن تذبحه وقال
ابن جريج قلت لعطاء صيد الأنهار وقلات السيل أصيد بحر هو قال نعم ثم تلا هذا عذب فرات
وركب الحسن على سرج من جلود كلاب الماء وقال الشعبي لو أن أهلي أكلوا الضفادع
لأطعمتهم ولم ير الحسن بالسلحفاة بأسا وقال ابن عباس كل من صيد البحر نصراني
أو يهودي أو مجوسي وقال أبو الدرداء في المري ذبح الخمر النينان والشمس
حدثنا مسدد حدثنا يحيى عن ابن جريج أخبرني عمرو أنه سمع جابرا يقول غزونا جيش
الخبط وأمر أبو عبيدة فجعنا جوعا شديدا فألقى البحر حوتا ميتا لم ير مثله يقال له العنبر
فأكلنا منه نصف شهر فأخذ أبو عبيدة عظما من عظامه فمر الراكب تحته حدثني
عبد الله بن محمد حدثنا سفيان عن عمرو سمعت جابرا يقول بعثنا النبي صلى الله عليه ثلاثمائة
راكب وأميرنا أبو عبيدة نرصد عيرا لقريش فأصابنا جوع شديد حتى أكلنا الخبط
فسمي جيش الخبط فألقى البحر حوتا يقال له العنبر فأكلنا نصف شهر وادهنا بو
دكه حتى صلحت أجسامنا فأخذ أبو عبيدة ضلعا من أضلاعه فنصبه فمر الراكب تحته
وكان فينا رجل فلما اشتد الجوع نحر ثلاث جزائر ثم ثلاث جزائر ثم
نهاه أبو عبيدة

باب أكل الجراد

حدثنا أبو الوليد حدثنا شعبة عن أبي يعفور سمعت ابن أبي أوفى يقول غزونا مع النبي
صلى الله عليه سبع غزوات أو ستا كنا نأكل معه الجراد قال سفيان وأبو عوانة
وإسرائيل عن أبي يعفور عن ابن أبي أوفى سبع غزوات

باب آنية المجوس والميتة

حدثنا أبو عاصم عن حيوة بن شريح حدثني ربيعة بن يزيد الدمشقي حدثني أبو
إدريس الخولاني حدثني أبو ثعلبة الخشني قال أتيت النبي صلى الله عليه فقلت يا

حدثنا صدقة أنا عبدة عن عبيد الله عن نافع عن ابن لكعب بن مالك عن أبيه أن امرأة ذبحت شاة بحجر فسئل النبي صلى الله عليه عن ذلك فأمر بأكلها وقال الليث نا نافع أنه سمع رجلا من الأنصار يخبر عبد الله عن النبي صلى الله عليه أن جارية لكعب بهذا حدثنا إسماعيل حدثني مالك عن نافع عن رجل من الأنصار عن معاذ بن سعد أو سعد بن معاذ أخبره أن جارية لكعب بن مالك كانت ترعى غنما بسلع فأصيبت شاة منها فأدركتها فذبحتها بحجر فسئل النبي صلى الله عليه فقال كلوها

باب لا يذكى بالسن والعظم والظفر

حدثنا قبيصة نا سفيان عن أبيه عن عباية بن رافع بن خديج قال قال النبي صلى الله عليه كل يعني ما أنهر الدم إلا السن والظفر

باب ذبيحة الأعراب ونحوهم

حدثني محمد بن عبيد الله نا أسامة بن حفص المدني عن هشام بن عروة عن أبيه عن عائشة أن قوما قالوا للنبي صلى الله عليه إن قوما يأتونا باللحم لا ندري أذكر اسم الله عليه أم لا فقال سموا عليه أنتم وكلوه قالت وكانوا حديثي عهد بالكفر تابعه علي عن الدراوردي وتابعه أبو خالد والطفاوي

باب ذبائح أهل الكتاب وشحومها من أهل الحرب وغيرهم وقوله تعالى اليوم أحل لكم الطيبات

وقال الزهري لا بأس بذبيحة نصارى العرب وإن سمعته يسمي لغير الله فلا تأكل وإن لم تسمعه فقد أحله الله وعلم كفرهم ويذكر عن علي نحوه وقال الحسن وإبراهيم لا بأس بذبيحة الأقلف وقال ابن عباس طعامهم ذبائحهم حدثنا أبو الوليد نا شعبة عن حميد بن هلال عن عبد الله بن مغفل قال كنا محاصرين قصر خيبر فرمى إنسان بجراب فيه شحم فنزوت لآخذه فالتفت فإذا النبي صلى الله عليه فاستحييت منه قال ابن عباس طعامهم ذبائحهم

باب

ما ند من البهائم فهو بمنزلة الوحش

وأجازه ابن مسعود وقال ابن عباس ما أعجزك من البهائم مما في يديك فهو كالصيد وفي بعير تردى في بئر من حيث قدرت عليه فذكه ورأى ذلك علي وابن عمر وعائشة حدثني عمرو بن علي نا يحيى نا سفيان نا أبي عن عباية بن رفاعة بن رافع بن خديج عن رافع بن خديج قلت يا رسول الله إنا لاقوا العدو غدا وليست معنا مدى فقال أعجل أو أرني ما أنهر الدم وذكر اسم الله عليه فكل ليس السن والظفر وسأحدثك أما السن فعظم وأما الظفر فمدى الحبشة وأصبنا نهب إبل وغنم فند منها بعير فرماه رجل بسهم فحبسه فقال رسول الله صلى الله عليه إن لهذه الإبل أوابد كأوابد الوحش فإذا غلبكم منها شيء فافعلوا به هكذا

باب النحر والذبح

وقال ابن جريج عن عطاء لا ذبح ولا منحر إلا في المذبح والمنحر قلت أيجزي ما يذبح أن أنحره قال نعم ذكر الله تعالى ذبح البقرة فإن ذبحت شيئا ينحر جاز والنحر أحب إلي والذبح قطع الأوداج قلت فيخلف الأوداج حتى يقطع النخاع قال لا إخال وأخبرني نافع أن ابن عمر نهى عن النخع يقول يقطع ما دون العظم ثم يدع حتى يموت وقول الله وإذ قال موسى لقومه إن الله يأمركم أن تذبحوا بقرة إلى وما كادوا يفعلون وقال سعيد عن ابن عباس الذكاة في الحلق واللبة وقال ابن عمر وابن عباس وأنس إذا قطع الرأس فلا بأس حدثنا خلاد بن يحيى نا سفيان عن هشام بن عروة أخبرتني فاطمة بنت المنذر امرأتي عن أسماء بنت أبي بكر قالت نحرنا على عهد النبي صلى الله عليه فرسا فأكلناه حدثني إسحاق سمع عبدة عن هشام عن فاطمة عن أسماء قالت ذبحنا على عهد النبي صلى الله عليه فرسا ونحن بالمدينة فأكلناه حدثنا قتيبة نا جرير عن هشام عن فاطمة بنت المنذر أن أسماء بنت أبي بكر قالت نحرنا على عهد رسول الله صلى الله عليه فرسا فأكلناه تابعه وكيع وابن عيينة عن هشام في النحر

باب ما يكره من المثلة والمصبورة والمجثمة

مقالع ك باب ـــــ قول النبي صلى الله عليه وسلم لا يزع

يزع بالزاي من الوزع وهو الكف يقال وزعته أزعه وزعا ووزعت أزع وزعا ومنه قيل للولاة وزعة لأنهم يكفون الناس عن الخروج على السلطان وقيل معنى لا يزع لا يدفع ويقال وزعت الرجل عن كذا أزعه وزعا إذا دفعته عنه ومنه قيل للسلطان وازع لأنه يدفع بعض الناس ببعض وقيل معنى لا يزع لا يكف وقيل لا يزجر وقيل لا يمنع وقيل لا يحبس وقيل لا يقيد وقيل لا يرد وقيل لا يغير وقيل لا يعذب وقيل لا يقتل وقيل لا يحد وقيل لا يقطع وقيل لا يضرب وقيل لا يؤدب وقيل لا يعاقب وقيل لا يعاتب وقيل لا يلام وقيل لا يعنف وقيل لا يوبخ وقيل لا يشتم وقيل لا يسب وقيل لا يهجر وقيل لا يذم وقيل لا يعيب وقيل لا يشنع وقيل لا يقبح وقيل لا يكره وقيل لا يحرم وقيل لا يحلل وقيل لا يبيح وقيل لا يجيز وقيل لا يرخص وقيل لا يسهل وقيل لا يوسع وقيل لا يضيق وقيل لا يشدد وقيل لا يعسر وقيل لا يحرج وقيل لا يأثم وقيل لا يفسق وقيل لا يكفر وقيل لا يشرك وقيل لا يخلد وقيل لا يعذب وقيل لا يقتل وقيل لا يحد وقيل لا يقطع وقيل لا يضرب وقيل لا يؤدب وقيل لا يعاقب وقيل لا يعاتب وقيل لا يلام وقيل لا يعنف وقيل لا يوبخ وقيل لا يشتم وقيل لا يسب وقيل لا يهجر وقيل لا يذم وقيل لا يعيب وقيل لا يشنع وقيل لا يقبح وقيل لا يكره وقيل لا يحرم وقيل لا يحلل وقيل لا يبيح وقيل لا يجيز وقيل لا يرخص وقيل لا يسهل وقيل لا يوسع وقيل لا يضيق وقيل لا يشدد وقيل لا يعسر وقيل لا يحرج وقيل لا يأثم وقيل لا يفسق وقيل لا يكفر وقيل لا يشرك وقيل لا يخلد

باب ـــــ من يزع

حدثنا إبراهيم بن المنذر ثنا أنس بن عياض عن أبي حازم عن سهل بن سعد أن رسول الله صلى الله عليه وسلم قال لا يزع

باب ـــــ من يزع كبيرة بغير

حدثنا إبراهيم بن المنذر ثنا أنس بن عياض عن أبي حازم عن سهل بن سعد أن رسول الله صلى الله عليه وسلم قال لا يزع

باب ـــــ من يزع كبيرة بغير

حدثنا إبراهيم بن المنذر ثنا أنس بن عياض عن أبي حازم عن سهل بن سعد أن رسول الله صلى الله عليه وسلم قال لا يزع

باب ـــــ الزجر عن الصلاة

حدثنا إبراهيم بن المنذر ثنا أنس بن عياض عن أبي حازم عن سهل بن سعد أن رسول الله صلى الله عليه وسلم قال لا يزع

باب ـــــ مزج قبل الصلاة أعاد

حدثنا إبراهيم بن المنذر ثنا أنس بن عياض عن أبي حازم عن سهل بن سعد أن رسول الله صلى الله عليه وسلم قال لا يزع

باب ـــــ الزجر عند الزجر

حدثنا فلان عن فلان عن أبي حازم عن سهل بن سعد أن رسول الله صلى الله عليه وسلم قال لا يزع

عليه فشبع وظمأ فروى ومرض فعاد وجاع فاطعم وعرى فكسا وتعب فاراح ونصب فاعان وظلم فانتصر واستجار
الزبير فاجاره وانتظم فاغاثه وزار فاكرمه وغاب فحفظه وعزا فهنأه وعزب فزوجه وافلس فاغناه
وعن
اهله فاعتمه واقبل اليه فحياه وعن الجبير وعن غيره فاجابه ومرض فعاده ومات فشيعه

باب الشرب والمزاج

حدثني عبد الله بن عباس بن مرداس السلمي قال سمعت ابي يحدث عن عمه قال
ام الصلح بين العشيرتين فاتى النبي صلى الله عليه وسلم فاخبره فقال لعمر بن الخطاب
ما ترى فقال ما ارى شيئا

باب المزاح

مر مزاح النبي صلى الله عليه وسلم وما نهى

وقال ابو هريرة قالوا يا رسول الله انك تداعبنا قال اني لا اقول الا حقا
حدثنا عبد الله بن مسلمة قال حدثنا عبد العزيز يعني ابن ابي حازم عن ابيه عن
سهل بن سعد الساعدي ان رجلا اتى النبي صلى الله عليه وسلم فقال يا رسول الله
احملني فقال انا حاملوك على ولد الناقة فقال ما اصنع بولد الناقة فقال وهل تلد
الابل الا النوق
حدثنا ابو اليمان الحكم بن نافع قال حدثنا شعيب عن الزهري اخبرني عروة بن الزبير
ان عبد الله بن عبد الله بن كعب بن مالك وكان قائد كعب من بنيه حين عمي قال
سمعت كعب بن مالك قال سمعت رسول الله صلى الله عليه وسلم في غزوة تبوك
يسأل كعبا ما فعل ابو امامة فقال يا رسول الله حبسه برداه ونظره في عطفيه
فقال معاذ بن جبل ما علمت عليه الا خيرا فسكت رسول الله صلى الله عليه وسلم
حدثنا عبد الله بن يوسف قال اخبرنا مالك عن ابي الزناد عن الاعرج عن ابي هريرة
انه قال قال اصحاب النبي صلى الله عليه وسلم يا رسول الله انك تداعبنا قال
اني لا اقول الا حقا
حدثنا عبد الله بن يوسف قال اخبرنا مالك عن ابي الزناد عن الاعرج عن ابي هريرة
ان رجلا من اسلم يقال له بريدة بن الحصيب بلغه ان النبي صلى الله عليه وسلم
يتخلف في الغزو فاتاه ليضحكه فقال يا رسول الله ما تخلفك فقال له النبي صلى
الله عليه وسلم امض فانك على خير
حدثنا عبد الله بن يوسف قال اخبرنا مالك عن ابي الزناد عن الاعرج عن ابي هريرة
ان رجلا من اسلم يقال له بريدة بن الحصيب بلغه ان النبي صلى الله عليه وسلم
يتخلف في الغزو فاتاه ليضحكه فقال يا رسول الله ما تخلفك فقال له النبي صلى
الله عليه وسلم امض فانك على خير
حدثنا عبد الله بن يوسف قال اخبرنا مالك عن ابي الزناد عن الاعرج عن ابي هريرة
ان رجلا من اسلم يقال له بريدة بن الحصيب بلغه ان النبي صلى الله عليه وسلم
يتخلف في الغزو فاتاه ليضحكه فقال يا رسول الله ما تخلفك فقال له النبي صلى
الله عليه وسلم امض فانك على خير

عليه فشبع وظمأ فروى ومرض فعاد وجاع فاطعم وعرى فكسا وتعب فاراح ونصب فاعان وظلم فانتصر واستجار
الزبير فاجاره وانتظم فاغاثه وزار فاكرمه وغاب فحفظه وعزا فهنأه وعزب فزوجه وافلس فاغناه
وعن
اهله فاعتمه واقبل اليه فحياه وعن الجبير وعن غيره فاجابه ومرض فعاده ومات فشيعه

باب الشرب والمزاج

حدثني عبد الله بن عباس بن مرداس السلمي قال سمعت ابي يحدث عن عمه قال
ام الصلح بين العشيرتين فاتى النبي صلى الله عليه وسلم فاخبره فقال لعمر بن الخطاب
ما ترى فقال ما ارى شيئا

باب المزاح

مر مزاح النبي صلى الله عليه وسلم وما نهى

وقال ابو هريرة قالوا يا رسول الله انك تداعبنا قال اني لا اقول الا حقا
حدثنا عبد الله بن مسلمة قال حدثنا عبد العزيز يعني ابن ابي حازم عن ابيه عن
سهل بن سعد الساعدي ان رجلا اتى النبي صلى الله عليه وسلم فقال يا رسول الله
احملني فقال انا حاملوك على ولد الناقة فقال ما اصنع بولد الناقة فقال وهل تلد
الابل الا النوق
حدثنا ابو اليمان الحكم بن نافع قال حدثنا شعيب عن الزهري اخبرني عروة بن الزبير
ان عبد الله بن عبد الله بن كعب بن مالك وكان قائد كعب من بنيه حين عمي قال
سمعت كعب بن مالك قال سمعت رسول الله صلى الله عليه وسلم في غزوة تبوك
يسأل كعبا ما فعل ابو امامة فقال يا رسول الله حبسه برداه ونظره في عطفيه
فقال معاذ بن جبل ما علمت عليه الا خيرا فسكت رسول الله صلى الله عليه وسلم
حدثنا عبد الله بن يوسف قال اخبرنا مالك عن ابي الزناد عن الاعرج عن ابي هريرة
انه قال قال اصحاب النبي صلى الله عليه وسلم يا رسول الله انك تداعبنا قال
اني لا اقول الا حقا
حدثنا عبد الله بن يوسف قال اخبرنا مالك عن ابي الزناد عن الاعرج عن ابي هريرة
ان رجلا من اسلم يقال له بريدة بن الحصيب بلغه ان النبي صلى الله عليه وسلم
يتخلف في الغزو فاتاه ليضحكه فقال يا رسول الله ما تخلفك فقال له النبي صلى
الله عليه وسلم امض فانك على خير
حدثنا عبد الله بن يوسف قال اخبرنا مالك عن ابي الزناد عن الاعرج عن ابي هريرة
ان رجلا من اسلم يقال له بريدة بن الحصيب بلغه ان النبي صلى الله عليه وسلم
يتخلف في الغزو فاتاه ليضحكه فقال يا رسول الله ما تخلفك فقال له النبي صلى
الله عليه وسلم امض فانك على خير

كتاب الفرض

باب ما جاء في قول الله عز وجل وقوله الحق يتخلصون منه

بسم الله الرحمن الرحيم
حدثنا ابو اليمان الحكم بن نافع قال حدثنا شعيب عن الزهري اخبرني عروة بن الزبير
ان عائشة زوج النبي صلى الله عليه وسلم قالت كان رسول الله صلى الله عليه وسلم
يصلي صلاة العصر فتأتيه الداخلة قبل ان يظهر الفيء فتقوم بين يديه فيدخل الداخل
بعد الداخلة فيقوم بين يديه فرأى ذلك في وجهه فقال لا تفعلوا
حدثنا عبد الله بن يوسف قال اخبرنا مالك عن ابي الزناد عن الاعرج عن ابي هريرة
ان رسول الله صلى الله عليه وسلم قال لا يمنع احدكم جاره ان يغرز خشبة في
جداره ثم يقول ابو هريرة مالي اراكم عنها معرضين والله لارمين بها بين اكتافكم
حدثنا عبد الله بن يوسف قال اخبرنا مالك عن ابي الزناد عن الاعرج عن ابي هريرة
ان رسول الله صلى الله عليه وسلم قال لا يمنع احدكم جاره ان يغرز خشبة في
جداره ثم يقول ابو هريرة مالي اراكم عنها معرضين والله لارمين بها بين اكتافكم
حدثنا عبد الله بن يوسف قال اخبرنا مالك عن ابي الزناد عن الاعرج عن ابي هريرة
ان رسول الله صلى الله عليه وسلم قال لا يمنع احدكم جاره ان يغرز خشبة في
جداره ثم يقول ابو هريرة مالي اراكم عنها معرضين والله لارمين بها بين اكتافكم

باب ما يقال اذا بصق ونحوه

حدثنا ابو عبد الله محمد بن سلام قال اخبرنا ابو معاوية عن الاعمش عن ابراهيم التيمي عن ابيه عن ابي ذر رضي الله عنه قال ابو عبد الله وقال لنا ابو معاوية ثنا الاعمش ثنا ابراهيم التيمي عن ابيه عن ابي ذر رضي الله عنه قال قال رسول الله صلى الله عليه وسلم عرضت علي امتي باعمالها حسنها وسيئها فوجدت في محاسن اعمالها الاذى يماط عن الطريق ووجدت في مساوئ اعمالها النخاعة تكون في المسجد لا تدفن

حدثنا عبد الله بن محمد قال حدثنا ابو عامر قال حدثنا فليح عن هلال بن علي عن عطاء بن يسار عن ابي هريرة رضي الله عنه ان رسول الله صلى الله عليه وسلم رأى نخامة في القبلة فحكها بحصاة فنهى ان يبصق الرجل بين يديه او عن يمينه ويبصق عن يساره او تحت قدمه

حدثنا عبد الله بن محمد قال حدثنا ابو عامر قال حدثنا فليح عن هلال بن علي عن عطاء بن يسار عن ابي هريرة رضي الله عنه ان رسول الله صلى الله عليه وسلم رأى نخامة في القبلة فحكها بحصاة فنهى ان يبصق الرجل بين يديه او عن يمينه ويبصق عن يساره او تحت قدمه

باب اذا بزق او تنخع او استنثر بيده اليمنى لم يأخذ بيده اليسرى

حدثنا عبد الله بن محمد قال حدثنا ابو عامر قال حدثنا فليح عن هلال بن علي عن عطاء بن يسار عن ابي هريرة رضي الله عنه ان رسول الله صلى الله عليه وسلم رأى نخامة في القبلة فحكها بحصاة فنهى ان يبصق الرجل بين يديه او عن يمينه ويبصق عن يساره او تحت قدمه

باب اذا دفن البزاق او الشيء من المسجد

حدثنا عبد الله بن محمد قال حدثنا ابو عامر قال حدثنا فليح عن هلال بن علي عن عطاء بن يسار عن ابي هريرة رضي الله عنه ان رسول الله صلى الله عليه وسلم رأى نخامة في القبلة فحكها بحصاة فنهى ان يبصق الرجل بين يديه او عن يمينه ويبصق عن يساره او تحت قدمه

باب هل يبزق عن يمينه او عن يساره او بين يديه

حدثنا عبد الله بن محمد قال حدثنا ابو عامر قال حدثنا فليح عن هلال بن علي عن عطاء بن يسار عن ابي هريرة رضي الله عنه ان رسول الله صلى الله عليه وسلم رأى نخامة في القبلة فحكها بحصاة فنهى ان يبصق الرجل بين يديه او عن يمينه ويبصق عن يساره او تحت قدمه

باب اذا بزق في ثوبه ثم طواه

حدثنا عبد الله بن محمد قال حدثنا ابو عامر قال حدثنا فليح عن هلال بن علي عن عطاء بن يسار عن ابي هريرة رضي الله عنه ان رسول الله صلى الله عليه وسلم رأى نخامة في القبلة فحكها بحصاة فنهى ان يبصق الرجل بين يديه او عن يمينه ويبصق عن يساره او تحت قدمه

باب اذا بزق في ثوب غيره

حدثنا عبد الله بن محمد قال حدثنا ابو عامر قال حدثنا فليح عن هلال بن علي عن عطاء بن يسار عن ابي هريرة رضي الله عنه ان رسول الله صلى الله عليه وسلم رأى نخامة في القبلة فحكها بحصاة فنهى ان يبصق الرجل بين يديه او عن يمينه ويبصق عن يساره او تحت قدمه

باب اذا بزق في ثوب غيره

حدثنا عبد الله بن محمد قال حدثنا ابو عامر قال حدثنا فليح عن هلال بن علي عن عطاء بن يسار عن ابي هريرة رضي الله عنه ان رسول الله صلى الله عليه وسلم رأى نخامة في القبلة فحكها بحصاة فنهى ان يبصق الرجل بين يديه او عن يمينه ويبصق عن يساره او تحت قدمه

كتاب الطلاق

ما أمر الله عز وجل به من طلاق السنة

حدثنا محمد بن المثنى قال حدثنا أبو أحمد الزبيري قال حدثنا سفيان عن منصور عن إبراهيم عن الأسود عن عبد الله قال طلاق السنة أن يطلقها طاهرا من غير جماع تطليقة واحدة فتدع حتى تحيض ثلاث حيض فإن بدا له أن يراجعها راجعها فإذا حاضت ثم طهرت طلقها تطليقة أخرى فتدع حتى تحيض ثلاث حيض فإن بدا له أن يراجعها راجعها فإذا حاضت ثم طهرت طلقها تطليقة أخرى فتدع حتى تحيض ثلاث حيض فإن بدا له أن يراجعها راجعها فإذا حاضت ثم طهرت فقد بانت منه وهي أحق بنفسها

باب طلاق الحامل

حدثنا محمد بن المثنى قال حدثنا عبد الرحمن بن مهدي قال حدثنا سفيان عن منصور عن إبراهيم عن الأسود عن عبد الله قال طلاق الحامل تطليقة ثم تدع حتى تحيض ثلاث حيض فإن بدا له أن يراجعها راجعها فإذا حاضت ثم طهرت طلقها تطليقة أخرى فتدع حتى تحيض ثلاث حيض فإن بدا له أن يراجعها راجعها فإذا حاضت ثم طهرت فقد بانت منه وهي أحق بنفسها

باب الطلاق ثلاثا في كلمة

حدثنا محمد بن المثنى قال حدثنا عبد الرحمن بن مهدي قال حدثنا سفيان عن منصور عن إبراهيم عن الأسود عن عبد الله قال طلاق السنة تطليقة واحدة في طهر لم يجامعها فيه ثم تدع حتى تحيض ثلاث حيض فإن بدا له أن يراجعها راجعها فإذا حاضت ثم طهرت طلقها تطليقة أخرى فتدع حتى تحيض ثلاث حيض فإن بدا له أن يراجعها راجعها فإذا حاضت ثم طهرت فقد بانت منه وهي أحق بنفسها

باب الرجعة

حدثنا محمد بن المثنى قال حدثنا عبد الرحمن بن مهدي عن سفيان عن منصور عن إبراهيم عن الأسود عن عبد الله قال طلاق السنة تطليقة واحدة في طهر لم يجامعها فيه ثم تدع حتى تحيض ثلاث حيض فإن بدا له أن يراجعها راجعها فإذا حاضت ثم طهرت طلقها تطليقة أخرى فتدع حتى تحيض ثلاث حيض فإن بدا له أن يراجعها راجعها فإذا حاضت ثم طهرت فقد بانت منه وهي أحق بنفسها

باب الرجعة بالفعل

حدثنا محمد بن المثنى قال حدثنا عبد الرحمن بن مهدي عن سفيان عن منصور عن إبراهيم عن الأسود عن عبد الله قال طلاق السنة تطليقة واحدة في طهر لم يجامعها فيه ثم تدع حتى تحيض ثلاث حيض فإن بدا له أن يراجعها راجعها فإذا حاضت ثم طهرت طلقها تطليقة أخرى فتدع حتى تحيض ثلاث حيض فإن بدا له أن يراجعها راجعها فإذا حاضت ثم طهرت فقد بانت منه وهي أحق بنفسها

باب الرجعة بالقول

حدثنا محمد بن المثنى قال حدثنا عبد الرحمن بن مهدي عن سفيان عن منصور عن إبراهيم عن الأسود عن عبد الله قال طلاق السنة تطليقة واحدة في طهر لم يجامعها فيه ثم تدع حتى تحيض ثلاث حيض فإن بدا له أن يراجعها راجعها فإذا حاضت ثم طهرت طلقها تطليقة أخرى فتدع حتى تحيض ثلاث حيض فإن بدا له أن يراجعها راجعها فإذا حاضت ثم طهرت فقد بانت منه وهي أحق بنفسها

باب الرجعة بالجماع

حدثنا محمد بن المثنى قال حدثنا عبد الرحمن بن مهدي عن سفيان عن منصور عن إبراهيم عن الأسود عن عبد الله قال طلاق السنة تطليقة واحدة في طهر لم يجامعها فيه ثم تدع حتى تحيض ثلاث حيض فإن بدا له أن يراجعها راجعها فإذا حاضت ثم طهرت طلقها تطليقة أخرى فتدع حتى تحيض ثلاث حيض فإن بدا له أن يراجعها راجعها فإذا حاضت ثم طهرت فقد بانت منه وهي أحق بنفسها

باب الرجعة بالقبلة

حدثنا محمد بن المثنى قال حدثنا عبد الرحمن بن مهدي عن سفيان عن منصور عن إبراهيم عن الأسود عن عبد الله قال طلاق السنة تطليقة واحدة في طهر لم يجامعها فيه ثم تدع حتى تحيض ثلاث حيض فإن بدا له أن يراجعها راجعها فإذا حاضت ثم طهرت طلقها تطليقة أخرى فتدع حتى تحيض ثلاث حيض فإن بدا له أن يراجعها راجعها فإذا حاضت ثم طهرت فقد بانت منه وهي أحق بنفسها

باب الرجعة بالنظر

حدثنا محمد بن المثنى قال حدثنا عبد الرحمن بن مهدي عن سفيان عن منصور عن إبراهيم عن الأسود عن عبد الله قال طلاق السنة تطليقة واحدة في طهر لم يجامعها فيه ثم تدع حتى تحيض ثلاث حيض فإن بدا له أن يراجعها راجعها فإذا حاضت ثم طهرت طلقها تطليقة أخرى فتدع حتى تحيض ثلاث حيض فإن بدا له أن يراجعها راجعها فإذا حاضت ثم طهرت فقد بانت منه وهي أحق بنفسها

باب الرجعة بالمس

حدثنا محمد بن المثنى قال حدثنا عبد الرحمن بن مهدي عن سفيان عن منصور عن إبراهيم عن الأسود عن عبد الله قال طلاق السنة تطليقة واحدة في طهر لم يجامعها فيه ثم تدع حتى تحيض ثلاث حيض فإن بدا له أن يراجعها راجعها فإذا حاضت ثم طهرت طلقها تطليقة أخرى فتدع حتى تحيض ثلاث حيض فإن بدا له أن يراجعها راجعها فإذا حاضت ثم طهرت فقد بانت منه وهي أحق بنفسها

باب الرجعة بالتحريك

حدثنا محمد بن المثنى قال حدثنا عبد الرحمن بن مهدي عن سفيان عن منصور عن إبراهيم عن الأسود عن عبد الله قال طلاق السنة تطليقة واحدة في طهر لم يجامعها فيه ثم تدع حتى تحيض ثلاث حيض فإن بدا له أن يراجعها راجعها فإذا حاضت ثم طهرت طلقها تطليقة أخرى فتدع حتى تحيض ثلاث حيض فإن بدا له أن يراجعها راجعها فإذا حاضت ثم طهرت فقد بانت منه وهي أحق بنفسها

باب الرجعة بالتقبيل

حدثنا محمد بن المثنى قال حدثنا عبد الرحمن بن مهدي عن سفيان عن منصور عن إبراهيم عن الأسود عن عبد الله قال طلاق السنة تطليقة واحدة في طهر لم يجامعها فيه ثم تدع حتى تحيض ثلاث حيض فإن بدا له أن يراجعها راجعها فإذا حاضت ثم طهرت طلقها تطليقة أخرى فتدع حتى تحيض ثلاث حيض فإن بدا له أن يراجعها راجعها فإذا حاضت ثم طهرت فقد بانت منه وهي أحق بنفسها

فأمرهم النبي صلى الله عليه أن يلحقوا براعيه يعني الإبل فيشربوا من ألبانها وأبوالها فلحقوا
براعيه فشربوا من ألبانها وأبوالها حتى صلحت أبدانهم فقتلوا الراعي وساقوا الإبل
فبلغ النبي صلى الله عليه فبعث في طلبهم فجيء بهم فقطع أيديهم وأرجلهم وسمر أعينهم. قال قتادة
فحدثني محمد بن سيرين أن ذلك كان قبل أن تنزل الحدود

ابدانهم

باب الحبة السوداء

حدثنا عبد الله بن أبي شيبة قال حدثنا عبيد الله قال أخبرنا إسرائيل عن منصور عن خالد بن سعد
قال خرجنا ومعنا غالب بن أبجر فمرض في الطريق فقدمنا المدينة وهو مريض فعاده ابن أبي عتيق
فقال لنا عليكم بهذه الحبيبة السوداء فخذوا منها خمسا أو سبعا فاسحقوها ثم اقطروها
في أنفه بقطرات زيت في هذا الجانب وفي هذا الجانب فإن عائشة حدثتني أنها سمعت النبي
صلى الله عليه يقول إن هذه الحبة السوداء شفاء من كل داء إلا من السام قلت وما
السام قال الموت. حدثنا يحيى بن بكير قال حدثنا الليث عن عقيل عن ابن شهاب قال أخبرني أبو
سلمة وسعيد بن المسيب أن أبا هريرة أخبرهما أنه سمع رسول الله صلى الله عليه يقول
في الحبة السوداء شفاء من كل داء إلا السام قال ابن شهاب والسام الموت والحبة السوداء
الشونيز

باب التلبينة للمريض

حدثنا حبان بن موسى قال أخبرنا عبد الله قال أخبرنا يونس بن يزيد عن عقيل عن ابن شهاب
عن عروة عن عائشة أنها كانت تأمر بالتلبين للمريض وللمحزون على الهالك وكانت تقول
إني سمعت رسول الله صلى الله عليه يقول إن التلبينة تجم فؤاد المريض وتذهب ببعض
الحزن. حدثنا فروة بن أبي المغراء قال حدثنا علي بن مسهر قال حدثنا هشام عن أبيه عن عائشة
أنها كانت تأمر بالتلبينة وتقول هو البغيض النافع

باب السعوط

حدثنا معلى بن أسد قال حدثنا وهيب عن ابن طاوس عن أبيه عن ابن عباس أن النبي صلى الله عليه
احتجم وأعطى الحجام أجره واستعط. باب

السعوط

السعوط بالقسط الهندي البحري

وهو الكست مثل الكافور والقافور مثل كشطت وقشطت وقرأ عبد الله قشطت. حدثنا صدقة
بن الفضل قال أخبرنا ابن عيينة قال سمعت الزهري عن عبيد الله عن أم قيس بنت محصن قالت سمعت
النبي صلى الله عليه يقول عليكم بهذا العود الهندي فإن فيه سبعة أشفية يستعط به
من العذرة ويلد به من ذات الجنب ودخلت على النبي صلى الله عليه بابن لي لم يأكل الطعام
فبال عليه فدعا بماء فرش عليه

باب أية ساعة يحتجم

واحتجم أبو موسى ليلا. حدثنا أبو معمر قال حدثنا عبد الوارث قال حدثنا أيوب عن عكرمة عن ابن عباس
قال احتجم النبي صلى الله عليه وهو صائم

باب الحجم في السفر والإحرام

قاله ابن بحينة عن النبي صلى الله عليه. حدثنا مسدد قال حدثنا سفيان عن عمرو عن عطاء
وطاوس عن ابن عباس قال احتجم النبي صلى الله عليه وهو محرم

باب الحجامة من الداء

حدثنا محمد بن مقاتل قال حدثنا عبد الله قال أخبرنا حميد الطويل عن أنس أنه سئل عن أجر الحجام
فقال احتجم رسول الله صلى الله عليه حجمه أبو طيبة وأعطاه صاعين من طعام وكلم
مواليه فخففوا عنه وقال إن أمثل ما تداويتم به الحجامة والقسط البحري وقال لا تعذبوا
صبيانكم بالغمز من العذرة وعليكم بالقسط. حدثنا سعيد بن تليد قال حدثني ابن وهب
قال أخبرني عمرو وغيره أن بكيرا حدثه أن عاصم بن عمر بن قتادة حدثه أن جابر بن عبد
الله عاد المقنع ثم قال لا أبرح حتى تحتجم فإني سمعت النبي صلى الله عليه يقول إن فيه
شفاء

باب الحجامة على الرأس

حدثنا إسماعيل قال حدثني سليمان عن علقمة أنه سمع عبد الرحمن الأعرج أنه سمع
عبد الله بن بحينة يحدث أن رسول الله صلى الله عليه احتجم بلحيي جمل من طريق مكة

وهو محرم في وسط رأسه وقال الأنصاري أخبرنا هشام بن حسان قال ثنا عكرمة عن ابن عباس أن رسول الله صلى الله عليه احتجم في رأسه

باب الحجامة من الشقيقة والصداع

حدثني محمد بن بشار قال ثنا ابن أبي عدي عن هشام عن عكرمة عن ابن عباس احتجم النبي صلى الله عليه في رأسه وهو محرم من وجع كان به بماء يقال له لحي جمل وقال محمد بن سواء أنا هشام عن عكرمة عن ابن عباس أن رسول الله صلى الله عليه احتجم وهو محرم في رأسه من شقيقة كانت به حدثنا إسماعيل بن أبان قال ثنا ابن الغسيل قال حدثني عاصم بن عمر عن جابر بن عبد الله قال سمعت النبي صلى الله عليه يقول إن كان في شيء من أدويتكم خير ففي شربة عسل أو شرطة محجم أو لذعة من نار وما أحب أن أكتوي

باب الحلق من الأذى

حدثنا مسدد قال ثنا حماد عن أيوب قال سمعت مجاهدا عن ابن أبي ليلى عن كعب بن عجرة قال أتى علي زمن الحديبية النبي صلى الله عليه وأنا أوقد تحت برمة والقمل يتناثر عن رأسي فقال أيؤذيك هوامك قلت نعم قال فاحلق وصم ثلاثة أيام أو أطعم ستة أو انسك نسيكة قال أيوب لا أدري بأيتهن بدأ

باب من اكتوى أو كوى غيره وفضل من لم يكتو

حدثنا أبو الوليد هشام بن عبد الملك قال ثنا عبد الرحمن بن سليمان بن الغسيل قال ثنا عاصم بن عمر بن قتادة قال سمعت جابر بن عبد الله عن النبي صلى الله عليه قال إن كان في شيء من أدويتكم شفاء ففي شرطة محجم أو لذعة بنار وما أحب أن أكتوي حدثنا عمران بن ميسرة قال ثنا ابن فضيل قال ثنا حصين عن عامر عن عمران قال لا رقية إلا من عين أو حمة فذكرته لسعيد بن جبير فقال ثنا ابن عباس قال قال النبي صلى الله عليه عرضت علي الأمم فجعل النبي صلى الله عليه والنبيان يمرون معهم الرهط والنبي ليس معه أحد حتى رفع لي سواد عظيم قلت ما هذا أمتي هذه قيل هذا موسى وقومه قيل انظر إلى الأفق فإذا سواد يملأ

الأفق فقيل لي انظر هاهنا وهاهنا في آفاق السماء فإذا سواد قد ملأ الأفق قيل هذه أمتك ويدخل الجنة من هؤلاء سبعون ألفا بغير حساب ثم دخل ولم يبين لهم فأفاض القوم وقالوا نحن الذين آمنا بالله واتبعنا رسوله فنحن هم أو أولادنا الذين ولدوا في الإسلام فإنا ولدنا في الجاهلية فبلغ النبي صلى الله عليه فخرج فقال هم الذين لا يسترقون ولا يتطيرون ولا يكتوون وعلى ربهم يتوكلون فقال عكاشة بن محصن أمنهم أنا يا رسول الله قال نعم فقام آخر فقال أمنهم أنا فقال سبقك بها عكاشة

أو

باب الإثمد والكحل من الرمد

فيه عن أم عطية حدثنا مسدد قال ثنا يحيى عن شعبة قال حدثني حميد بن نافع عن زينب عن أم سلمة أن امرأة توفي زوجها فاشتكت عينها فذكروها للنبي صلى الله عليه وذكروا له الكحل وأنه يخاف على عينها فقال لقد كانت إحداكن تمكث في بيتها في شر أحلاسها أو في أحلاسها في شر بيتها فإذا مر كلب رمت بعرة فلا أربعة أشهر وعشرا

باب الجذام

قال وقال عفان ثنا سليم بن حيان قال ثنا سعيد بن ميناء قال سمعت أبا هريرة يقول قال رسول الله صلى الله عليه لا عدوى ولا طيرة ولا هامة ولا صفر وفر من المجذوم كما تفر من الأسد

باب المن شفاء للعين

حدثني محمد بن المثنى قال ثنا محمد بن جعفر قال ثنا شعبة عن عبد الملك قال سمعت عمرو بن حريث قال سمعت سعيد بن زيد قال سمعت النبي صلى الله عليه يقول الكمأة من المن وماؤها شفاء للعين وقال شعبة وأخبرني الحكم بن عتيبة عن الحسن العرني عن عمرو بن حريث عن سعيد بن زيد عن النبي صلى الله عليه قال شعبة لما حدثني به الحكم لم أنكره من حديث عبد الملك

باب اللدود

حدثنا علي بن عبد الله قال ثنا يحيى بن سعيد قال ثنا سفيان قال حدثني موسى بن أبي عائشة عن عبيد الله بن عبد الله عن ابن عباس وعائشة أن أبا بكر قبل النبي صلى الله عليه وهو

باب حرق الحصير ليسد به الدم

حدثنا سعيد بن عفير قال حدثنا يعقوب بن عبد الرحمن القاري عن ابي حازم عن سهل بن سعد
الساعدي قال لما كسرت على راس رسول الله صلى الله عليه البيضة وادمي وجهه وكسرت
رباعيته وكان علي يختلف بالماء في المجن وجاءت فاطمة تغسل عن وجهه الدم فلما رات فاطمة
الدم يزيد على الماء كثرة عمدت الى حصير فاحرقتها والصقتها على جرح النبي
صلى الله عليه فرقا الدم

باب الحمى من فيح جهنم

حدثنا يحيى بن سليمان قال حدثني ابن وهب قال حدثني مالك عن نافع عن ابن عمر عن النبي
صلى الله عليه قال الحمى من فيح جهنم فاطفئوها بالماء قال نافع وكان عبد الله يقول اكشف
عنا الرجز حدثنا عبد الله بن مسلمة عن مالك عن هشام عن فاطمة بنت المنذر ان اسماء
ابنة ابي بكر كانت اذا اتيت بالمراة قد حمت تدعو لها اخذت الماء فصبته بينها
وبين جيبها وقالت كان رسول الله صلى الله عليه يامرنا ان نبردها بالماء
حدثنا محمد بن المثنى قال حدثنا يحيى قال حدثنا هشام قال اخبرني ابي عن عائشة عن النبي صلى الله
عليه قال الحمى من فيح جهنم فابردوها بالماء حدثنا مسدد قال حدثنا ابو الاحوص قال حدثنا
سعيد بن مسروق عن عباية بن رفاعة عن جده رافع بن خديج قال سمعت رسول الله صلى
الله عليه يقول الحمى من فور جهنم فابردوها بالماء

باب من خرج من ارض لا تلايمه

حدثنا عبد الاعلى بن حماد قال حدثنا يزيد بن زريع قال حدثنا سعيد عن قتادة ان انس بن مالك
حدثهم ان ناسا او رجالا من عكل وعرينة قدموا على رسول الله صلى الله عليه وتكلموا
بالاسلام فقالوا يا نبي الله انا كنا اهل ضرع ولم نكن اهل ريف واستوخموا المدينة
فامر لهم رسول الله صلى الله عليه بذود وبراع وامرهم ان يخرجوا فيه فيشربوا من البانها
وابوالها فانطلقوا حتى كانوا ناحية الحرة كفروا بعد اسلامهم وقتلوا راعي رسول

النبي

الله صلى الله عليه واستاقوا الذود فبلغ النبي صلى الله عليه فبعث الطلب في اثارهم فامر
بهم فسمروا اعينهم وقطعوا ايديهم وتركوا في ناحية الحرة حتى ماتوا
على حالهم

باب ما يذكر في الطاعون

حدثنا حفص بن عمر قال حدثنا شعبة قال اخبرني حبيب بن ابي ثابت قال سمعت ابراهيم بن سعد
سمعت اسامة بن زيد يحدث سعدا عن النبي صلى الله عليه انه قال اذا سمعتم بالطاعون بارض
فلا تدخلوها واذا وقع بارض وانتم بها فلا تخرجوا منها فقلت انت سمعته يحدث سعدا
ولا ينكره قال نعم حدثنا عبد الله بن يوسف قال انا مالك عن ابن شهاب عن عبد الحميد بن
عبد الرحمن بن زيد بن الخطاب عن عبد الله بن عبد الله بن الحارث بن نوفل عن عبد الله بن عباس ان عمر
بن الخطاب خرج الى الشام حتى اذا كان بسرغ لقيه امراء الاجناد ابو عبيدة بن الجراح واصحابه
فاخبروه ان الوباء قد وقع بالشام فقال ابن عباس فقال عمر ادع لي المهاجرين الاولين
فدعاهم فاستشارهم واخبرهم ان الوباء قد وقع بالشام فاختلفوا فقال بعضهم قد
خرجنا لامر ولا نرى ان نرجع عنه وقال بعضهم معك بقية الناس واصحاب رسول الله صلى
الله عليه ولا نرى ان تقدمهم على هذا الوباء فقال ارتفعوا عني ثم قال ادع لي الانصار
فدعوتهم فاستشارهم فسلكوا سبيل المهاجرين واختلفوا كاختلافهم فقال ارتفعوا
عني ثم قال ادع لي من كان هاهنا من مشيخة قريش من مهاجرة الفتح فدعوتهم فلم يختلف
منهم عليه رجلان فقالوا نرى ان ترجع بالناس ولا تقدمهم على هذا الوباء فنادى عمر
في الناس اني مصبح على ظهر فاصبحوا عليه قال ابو عبيدة افرارا من قدر الله فقال
عمر لو غيرك قالها يا ابا عبيدة نعم نفر من قدر الله الى قدر الله ارايت لو كان لك
ابل هبطت واديا له عدوتان احداهما خصبة والاخرى جدبة اليس ان رعيت الخصبة
رعيتها بقدر الله وان رعيت الجدبة رعيتها بقدر الله قال فجاء عبد الرحمن بن عوف
وكان متغيبا في بعض حاجته فقال ان عندي في هذا علما سمعت رسول الله صلى الله عليه

باب ذكر الخوارج

حدثنا عمرو بن علي قال حدثنا يحيى قال حدثنا سفيان قال حدثنا أبو إسحاق عن عاصم بن ضمرة عن علي رضي الله عنه قال ذكر الخوارج فقال فيهم قال النبي صلى الله عليه وسلم يخرج قوم في آخر الزمان حداث الأسنان سفهاء الأحلام يقولون من خير قول البرية يمرقون من الإسلام كما يمرق السهم من الرمية لا يجاوز إيمانهم حناجرهم فأينما لقيتموهم فاقتلوهم فإن في قتلهم أجرا لمن قتلهم يوم القيامة

حدثنا عمرو بن علي قال حدثنا يحيى قال حدثنا سفيان قال حدثنا أبو إسحاق عن عاصم بن ضمرة عن علي رضي الله عنه قال ذكر الخوارج فقال فيهم قال النبي صلى الله عليه وسلم يخرج قوم في آخر الزمان حداث الأسنان سفهاء الأحلام يقولون من خير قول البرية يمرقون من الإسلام كما يمرق السهم من الرمية لا يجاوز إيمانهم حناجرهم فأينما لقيتموهم فاقتلوهم فإن في قتلهم أجرا لمن قتلهم يوم القيامة

باب ذكر الخوارج

حدثنا عمرو بن علي قال حدثنا يحيى قال حدثنا سفيان قال حدثنا أبو إسحاق عن عاصم بن ضمرة عن علي رضي الله عنه قال ذكر الخوارج فقال فيهم قال النبي صلى الله عليه وسلم يخرج قوم في آخر الزمان حداث الأسنان سفهاء الأحلام يقولون من خير قول البرية يمرقون من الإسلام كما يمرق السهم من الرمية لا يجاوز إيمانهم حناجرهم فأينما لقيتموهم فاقتلوهم فإن في قتلهم أجرا لمن قتلهم يوم القيامة

باب ذكر الخوارج

حدثنا عمرو بن علي قال حدثنا يحيى قال حدثنا سفيان قال حدثنا أبو إسحاق عن عاصم بن ضمرة عن علي رضي الله عنه قال ذكر الخوارج فقال فيهم قال النبي صلى الله عليه وسلم يخرج قوم في آخر الزمان حداث الأسنان سفهاء الأحلام يقولون من خير قول البرية يمرقون من الإسلام كما يمرق السهم من الرمية لا يجاوز إيمانهم حناجرهم فأينما لقيتموهم فاقتلوهم فإن في قتلهم أجرا لمن قتلهم يوم القيامة

باب ذكر الخوارج

حدثنا عمرو بن علي قال حدثنا يحيى قال حدثنا سفيان قال حدثنا أبو إسحاق عن عاصم بن ضمرة عن علي رضي الله عنه قال ذكر الخوارج فقال فيهم قال النبي صلى الله عليه وسلم يخرج قوم في آخر الزمان حداث الأسنان سفهاء الأحلام يقولون من خير قول البرية يمرقون من الإسلام كما يمرق السهم من الرمية لا يجاوز إيمانهم حناجرهم فأينما لقيتموهم فاقتلوهم فإن في قتلهم أجرا لمن قتلهم يوم القيامة

حرثنا الحلواني ثنا عبد الرزاق ثنا معمر عن الزهري عن عروة عن عائشة قالت كان رسول الله صلى الله عليه وسلم يقول اللهم إني أعوذ بك من فتنة النار وعذاب النار وفتنة القبر وعذاب القبر ومن شر فتنة الغنى ومن شر فتنة الفقر اللهم اغسل خطاياي بماء الثلج والبرد ونق قلبي من الخطايا كما نقيت الثوب الأبيض من الدنس وباعد بيني وبين خطاياي كما باعدت بين المشرق والمغرب اللهم إني أعوذ بك من الكسل والهرم والمأثم والمغرم

باب وقيد الجمعة والعيد

حرثنا مسدد ثنا يحيى عن سفيان قال حدثني الزهري قال أخبرني عبيد الله بن عبد الله بن عتبة عن ابن عباس قال شهدت العيد مع رسول الله صلى الله عليه وسلم وأبي بكر وعمر وعثمان فكلهم كان يصلي العيد قبل الخطبة

ثم باب وقيد أتيه صلى الله عليه

حرثنا مسدد ثنا عبد الوارث عن عزيز عن أنس قال قيل يا رسول الله لو أتيت عبد الله بن أبي فانطلق إليه وركب حمارا وانطلق المسلمون يمشون حوله وهي سبخة فلما أتاه رسول الله صلى الله عليه وسلم قال إليك عني والله لقد آذاني نتن حمارك فقال رجل من الأنصار والله لحمار رسول الله أطيب ريحا منك فغضب لعبد الله رجل من قومه فشتمه فغضب لكل واحد منهما أصحابه فكان بينهم ضرب بالجريد والأيدي والنعال فبلغنا أنه أنزل فيهم وإن طائفتان من المؤمنين اقتتلوا فأصلح بينهما

حرثنا عبد الرحمن بن مغراء ثنا الأعمش عن سعيد بن جبير عن ابن عباس قال لما أتى النبي صلى الله عليه وسلم المدينة نزل على أجداده أو قال أخواله فأقام عندهم بضع عشرة ليلة أو قال خمس عشرة ليلة ثم ركب راحلته فمر يسير وخرجت معه حتى بركت عند باب مسجد بني النجار فدخل فصلى فيه ركعتين ثم جلس

باب وقيد الخطبة على المنبر

حرثنا عبد الرحمن بن مغراء ثنا الأعمش عن سعيد بن جبير عن ابن عباس قال لما أتى النبي صلى الله عليه وسلم المدينة نزل على أجداده أو قال أخواله فأقام عندهم بضع عشرة ليلة أو قال خمس عشرة ليلة ثم ركب راحلته فمر يسير وخرجت معه حتى بركت عند باب مسجد بني النجار فدخل فصلى فيه ركعتين ثم جلس

وأتاه ناس فتحدثوا عنده فلما حضر خروجه قام فركب وتعلقوا به يقولون هلم إلينا يا رسول الله ألا تأتينا ألا تأتينا فقال خلوا سبيل الناقة فإنها مأمورة فمرت حتى بركت عند مربد التمر لغلامين يتيمين فقال هذا إن شاء الله المنزل ثم دعا الغلامين فساومهما بالمربد ليتخذه مسجدا فقالا بل نهبه لك يا رسول الله فأبى أن يقبله منهما حتى ابتاعه منهما ثم بناه مسجدا وطفق ينقل معهم اللبن في بنيانه ويقول وهو ينقل اللبن هذا الحمال لا حمال خيبر هذا أبر ربنا وأطهر هذا أبر ربنا وأطهر اللهم إن الأجر أجر الآخرة فارحم الأنصار والمهاجرة

باب منع أن إلى الوجه بيمينه

حرثنا عبد الرحمن ثنا شعبة ثنا أبو التياح عن مسلم أبي عمران عن مسلم بن شعبة عن عائشة ما لك كان النبي صلى الله عليه وسلم يحب التيمن ما استطاع في شأنه كله في نعليه وترجله وطهوره وفي شأنه كله

حرثنا عبد الله بن عطاء ثنا عبد الله بن عمر عن نافع عن ابن عمر أن رسول الله صلى الله عليه وسلم كان إذا انتعل بدأ بيمينه وإذا خلع بدأ بشماله فإذا انتعل أحدكم فليبدأ باليمين وإذا خلع فليبدأ بالشمال لتكن اليمنى أولهما انتعالا وآخرهما خلعا

حرثنا عبد الله بن عطاء ثنا عبد الله بن عمر عن نافع عن ابن عمر أن رسول الله صلى الله عليه وسلم كان إذا انتعل بدأ بيمينه وإذا خلع بدأ بشماله فإذا انتعل أحدكم فليبدأ باليمين وإذا خلع فليبدأ بالشمال لتكن اليمنى أولهما انتعالا وآخرهما خلعا

حرثنا عبد الله بن عطاء ثنا عبد الله بن عمر عن نافع عن ابن عمر أن رسول الله صلى الله عليه وسلم كان إذا انتعل بدأ بيمينه وإذا خلع بدأ بشماله فإذا انتعل أحدكم فليبدأ باليمين وإذا خلع فليبدأ بالشمال لتكن اليمنى أولهما انتعالا وآخرهما خلعا

عن ابراهيم عن [illegible] وعن عايشة بنحوه

باب المراة ترقي الرجل

حدثني عبد الله بن محمد الجعفي قال انا معمر عن الزهري عن عروة عن عايشة
ان النبي صلى الله عليه كان ينفث على نفسه في مرضه الذي قبض فيه بالمعوذات فلما ثقل كنت
انا انفث عليه بهن وامسح بيد نفسه لبركتها فسالت الزهري كيف كان ينفث قال ينفث
على يديه ثم يمسح بهما وجهه

باب من لم يرق

حدثنا مسدد قال نا حصين بن نمير عن حصين بن عبد الرحمن عن سعيد بن جبير عن ابن
عباس قال خرج علينا رسول الله صلى الله عليه يوما فقال عرضت علي الامم فجعل يمر النبي
صلى الله عليه ومعه الرجل والنبي معه الرجلان والنبي معه الرهط والنبي ليس معه
الرهط والنبي ليس معه احد ورايت سوادا كثيرا سد الافق فرجوت ان تكون امتي
فقيل هذا موسى في قومه ثم قيل لي انظر فرايت سوادا كثيرا سد الافق فقيل لي انظر
هكذا وهكذا فرايت سوادا كثيرا سد الافق فقيل هولاء امتك ومع هولاء سبعون
الفا يدخلون الجنة بغير حساب فتفرق الناس ولم يبين لهم فتذاكر اصحاب النبي صلى الله
عليه فقالوا اما نحن فولدنا في الشرك ولكنا امنا بالله ورسوله ولكن هولاء هم
ابناونا فبلغ النبي صلى الله عليه فقال هم الذين لا يتطيرون ولا يسترقون ولا يكتوون
وعلى ربهم يتوكلون فقام عكاشة بن محصن فقال امنهم انا يا رسول الله قال نعم فقام
اخر فقال امنهم انا فقال سبقك بها عكاشة

باب الطيرة

حدثني عبد الله بن محمد قال نا عثمان بن عمر قال نا يونس عن الزهري عن سالم
عن ابن عمر ان رسول الله صلى الله عليه قال لا عدوى ولا طيرة والشوم في ثلاث في المراة والدار
والدابة حدثنا ابو اليمان قال نا شعيب عن الزهري قال اخبرني عبيد الله بن عبد الله بن عتبة
ان ابا هريرة قال سمعت رسول الله صلى الله عليه يقول لا طيرة وخيرها الفال قالوا وما

الفال

الفال قال الكلمة الصالحة يسمعها احدكم

باب الفال

حدثني عبد الله بن محمد قال نا هشام قال نا معمر عن الزهري عن عبيد الله بن عبد
الله عن ابي هريرة قال قال النبي صلى الله عليه لا طيرة وخيرها الفال قال وما الفال يا رسول الله قال
الكلمة الصالحة يسمعها احدكم حدثنا مسلم بن ابراهيم قال نا هشام قال نا قتادة
عن انس عن النبي صلى الله عليه قال لا عدوى ولا طيرة ويعجبني الفال الصالح الكلمة الحسنة

باب لا هامة

حدثنا محمد بن الحكم قال نا النضر قال نا اسرايل قال نا ابو حصين عن ابي صالح عن ابي
هريرة عن النبي صلى الله عليه قال لا عدوى ولا طيرة ولا هامة ولا صفر

باب الكهانة

حدثنا سعيد بن عفير قال نا الليث قال حدثني عبد الرحمن بن خالد عن ابن شهاب عن ابي
سلمة عن ابي هريرة ان رسول الله صلى الله عليه قضى في امراتين من هذيل اقتتلتا فرمت
احداهما الاخرى بحجر فاصاب بطنها وهي حامل فقتلت ولدها الذي في بطنها فاختصموا
الى النبي صلى الله عليه فقضى ان دية ما في بطنها غرة عبد او امة فقال ولي المراة التي
غرمت كيف اغرم يا رسول الله من لا شرب ولا اكل ولا نطق ولا استهل فمثل ذلك يطل
فقال النبي صلى الله عليه انما هذا من اخوان الكهان حدثنا قتيبة عن مالك عن ابن شهاب
عن ابي سلمة عن ابي هريرة ان امراتين رمت احداهما الاخرى بحجر فطرحت جنينها فقضى
فيه النبي صلى الله عليه بغرة عبد او وليدة وعن ابن شهاب عن سعيد بن المسيب ان رسول
الله صلى الله عليه قضى في الجنين يقتل في بطن امه بغرة عبد او وليدة فقال الذي قضي
عليه كيف اغرم ما لا اكل ولا شرب ولا نطق ولا استهل ومثل ذلك يطل فقال النبي صلى الله
عليه انما هذا من اخوان الكهان حدثنا عبد الله بن محمد قال نا ابن عيينة
عن الزهري عن ابي بكر بن عبد الرحمن بن الحارث عن ابي مسعود قال نهى النبي صلى الله عليه

سمعت ذكوان يحدث عن أبي هريرة عن النبي صلى الله عليه وسلم قال من تردى من جبل فقتل نفسه فهو في نار جهنم يتردى فيه خالدا مخلدا فيها أبدا ومن تحسى سما فقتل نفسه فسمه في يده يتحساه في نار جهنم خالدا مخلدا فيها أبدا ومن قتل نفسه بحديدة فحديدته في يده يجأ بها في بطنه في نار جهنم خالدا مخلدا فيها أبدا حدثني محمد قال أخبرنا أحمد بن بشير أبو بكر قال أخبرنا هاشم بن هاشم قال أخبرني عامر بن سعد قال سمعت أبي يقول سمعت رسول الله صلى الله عليه وسلم يقول من اصطبح بسبع تمرات عجوة لم يضره ذلك اليوم سم ولا سحر

باب ألبان الأتن

حدثني عبد الله بن محمد قال حدثنا سفيان عن الزهري عن أبي إدريس الخولاني عن أبي ثعلبة الخشني قال نهى رسول الله صلى الله عليه وسلم عن أكل كل ذي ناب من السبع قال الزهري ولم أسمعه حتى أتيت الشام وزاد الليث قال حدثني يونس عن ابن شهاب قال وسألته هل نتوضأ أو نشرب ألبان الأتن أو مرارة السبع أو أبوال الإبل قال قد كان المسلمون يتداوون بها فلا يرون بذلك بأسا فأما ألبان الأتن فقد بلغنا أن رسول الله صلى الله عليه وسلم نهى عن لحومها ولم يبلغنا عن ألبانها أمر ولا نهي وأما مرارة السبع قال ابن شهاب أخبرني أبو إدريس الخولاني أن أبا ثعلبة الخشني أخبره أن رسول الله صلى الله عليه وسلم نهى عن أكل كل ذي ناب من السباع

باب إذا وقع الذباب في الإناء

حدثنا قتيبة قال حدثنا إسماعيل بن جعفر عن عتبة بن مسلم مولى بني تيم عن عبيد بن حنين مولى بني زريق عن أبي هريرة أن رسول الله صلى الله عليه وسلم قال إذا وقع الذباب في إناء أحدكم فليغمسه كله ثم ليطرحه فإن في أحد جناحيه شفاء وفي الآخر داء

٨

بسم الله الرحمن الرحيم

كتاب اللباس

وقول الله عز وجل

قل من حرم زينة الله التي أخرج لعباده

وقال النبي صلى الله عليه وسلم كلوا واشربوا والبسوا وتصدقوا في غير إسراف ولا مخيلة وقال ابن عباس كل ما شئت والبس ما شئت ما أخطأتك اثنتان سرف أو مخيلة حدثنا إسماعيل قال حدثني مالك عن نافع وعبد الله بن دينار وزيد بن أسلم يخبرونه عن ابن عمر أن رسول الله صلى الله عليه وسلم قال لا ينظر الله إلى من جر ثوبه خيلاء

باب من جر إزاره من غير خيلاء

حدثنا أحمد بن يونس قال حدثنا زهير قال حدثنا موسى بن عقبة عن سالم بن عبد الله عن أبيه عن النبي صلى الله عليه وسلم قال من جر ثوبه خيلاء لم ينظر الله إليه يوم القيامة فقال أبو بكر يا رسول الله إن أحد شقي إزاري يسترخي إلا أن أتعاهد ذلك منه فقال النبي صلى الله عليه وسلم لست ممن يصنعه خيلاء حدثني محمد قال أخبرنا عبد الأعلى عن يونس عن الحسن عن أبي بكرة قال خسفت الشمس ونحن عند النبي صلى الله عليه وسلم فقام يجر ثوبه مستعجلا حتى أتى المسجد وثاب الناس فصلى ركعتين فجلي عنها ثم أقبل علينا وقال إن الشمس والقمر آيتان من آيات الله فإذا رأيتم منهما شيئا فصلوا وادعوا الله حتى يكشفها

باب التشمير في الثياب

حدثني إسحاق قال أخبرنا ابن شميل قال أخبرنا عمر بن أبي زائدة قال أخبرنا عون بن أبي جحيفة عن أبيه أبي جحيفة قال فرأيت بلالا جاء بعنزة فركزها ثم أقام الصلاة فرأيت رسول الله صلى الله عليه وسلم خرج في حلة مشمرا فصلى ركعتين إلى العنزة ورأيت الناس والدواب يمرون بين يديه من وراء العنزة

باب

ما شعار من لا كثير تعهو الا نادر

حدثنا ابراهيم قال ثنا سفيان قال ثنا سعيد بن ابي سعيد المقبري عن ابي هريرة رضي الله عنه قال قال رسول الله صلى الله عليه وسلم لا يؤمن احدكم حتى يحب لاخيه ما يحب لنفسه

باب من ازاري تحت الكعبين

حدثنا عبد الله بن يوسف قال انا مالك بن انس عن ابي الزناد عن الاعرج عن ابي هريرة رضي الله عنه ان رسول الله صلى الله عليه وسلم قال لا ينظر الله يوم القيامة الى من جر ازاره بطرا

حدثنا ابو اليمان قال انا شعيب عن الزهري قال اخبرني سالم بن عبد الله ان عبد الله بن عمر رضي الله عنهما قال سمعت رسول الله صلى الله عليه وسلم يقول من جر ثوبه خيلاء لم ينظر الله اليه يوم القيامة فقال ابو بكر يا رسول الله ان احد شقي ازاري يسترخي الا ان اتعاهد ذلك منه فقال رسول الله صلى الله عليه وسلم لست ممن يصنعه خيلاء

حدثنا عبد الله بن يوسف قال انا مالك عن نافع عن عبد الله بن عمر رضي الله عنهما ان رسول الله صلى الله عليه وسلم قال من جر ثوبه خيلاء لم ينظر الله اليه يوم القيامة فقال ابو بكر ان احد جانبي ثوبي يسترخي الا ان اتعاهد ذلك منه فقال رسول الله صلى الله عليه وسلم انك لست ممن يصنعه خيلاء

حدثنا ابو اليمان قال انا شعيب عن الزهري قال اخبرني سالم بن عبد الله ان عبد الله بن عمر رضي الله عنهما قال سمعت رسول الله صلى الله عليه وسلم يقول من جر ثوبه خيلاء لم ينظر الله اليه يوم القيامة فقال ابو بكر ان احد شقي ازاري يسترخي الا ان اتعاهد ذلك منه فقال رسول الله صلى الله عليه وسلم انك لست ممن يصنعه خيلاء

حدثنا عبد الله بن يوسف قال انا مالك عن نافع عن عبد الله بن عمر رضي الله عنهما ان رسول الله صلى الله عليه وسلم قال من جر ثوبه خيلاء لم ينظر الله اليه يوم القيامة فقال ابو بكر ان احد شقي ازاري يسترخي الا ان اتعاهد ذلك منه فقال رسول الله صلى الله عليه وسلم انك لست ممن يصنعه خيلاء

حدثنا عبد الله بن يوسف قال انا مالك عن نافع عن عبد الله بن عمر رضي الله عنهما ان رسول الله صلى الله عليه وسلم قال من جر ثوبه خيلاء لم ينظر الله اليه يوم القيامة فقال ابو بكر ان احد شقي ازاري يسترخي الا ان اتعاهد ذلك منه فقال رسول الله صلى الله عليه وسلم انك لست ممن يصنعه خيلاء

باب من جر ازاره من غير خيلاء

حدثنا عبد الله بن يوسف قال انا مالك عن نافع عن عبد الله بن عمر رضي الله عنهما ان رسول الله صلى الله عليه وسلم قال من جر ثوبه خيلاء لم ينظر الله اليه يوم القيامة فقال ابو بكر ان احد شقي ازاري يسترخي الا ان اتعاهد ذلك منه فقال رسول الله صلى الله عليه وسلم انك لست ممن يصنعه خيلاء

حدثنا ابو اليمان قال انا شعيب عن الزهري قال اخبرني سالم بن عبد الله ان عبد الله بن عمر رضي الله عنهما قال سمعت رسول الله صلى الله عليه وسلم يقول من جر ثوبه خيلاء لم ينظر الله اليه يوم القيامة فقال ابو بكر ان احد شقي ازاري يسترخي الا ان اتعاهد ذلك منه فقال رسول الله صلى الله عليه وسلم انك لست ممن يصنعه خيلاء

باب من ارخى ازاره بغير خيلاء

حدثنا ابو اليمان قال انا شعيب عن الزهري قال اخبرني سالم بن عبد الله ان عبد الله بن عمر رضي الله عنهما قال سمعت رسول الله صلى الله عليه وسلم يقول من جر ثوبه خيلاء لم ينظر الله اليه يوم القيامة فقال ابو بكر ان احد شقي ازاري يسترخي الا ان اتعاهد ذلك منه فقال رسول الله صلى الله عليه وسلم انك لست ممن يصنعه خيلاء

حدثنا عبد الله بن يوسف قال انا مالك عن نافع عن عبد الله بن عمر رضي الله عنهما ان رسول الله صلى الله عليه وسلم قال من جر ثوبه خيلاء لم ينظر الله اليه يوم القيامة فقال ابو بكر ان احد شقي ازاري يسترخي الا ان اتعاهد ذلك منه فقال رسول الله صلى الله عليه وسلم انك لست ممن يصنعه خيلاء

باب من جر ازاره من غير خيلاء

حدثنا ابو اليمان قال انا شعيب عن الزهري قال اخبرني سالم بن عبد الله ان عبد الله بن عمر رضي الله عنهما قال سمعت رسول الله صلى الله عليه وسلم يقول من جر ثوبه خيلاء لم ينظر الله اليه يوم القيامة فقال ابو بكر ان احد شقي ازاري يسترخي الا ان اتعاهد ذلك منه فقال رسول الله صلى الله عليه وسلم انك لست ممن يصنعه خيلاء

حدثنا عبد الله بن يوسف قال انا مالك عن نافع عن عبد الله بن عمر رضي الله عنهما ان رسول الله صلى الله عليه وسلم قال من جر ثوبه خيلاء لم ينظر الله اليه يوم القيامة فقال ابو بكر ان احد شقي ازاري يسترخي الا ان اتعاهد ذلك منه فقال رسول الله صلى الله عليه وسلم انك لست ممن يصنعه خيلاء

باب من ارخى ازاره بغير خيلاء

حدثنا ابو اليمان قال انا شعيب عن الزهري قال اخبرني سالم بن عبد الله ان عبد الله بن عمر رضي الله عنهما قال سمعت رسول الله صلى الله عليه وسلم يقول من جر ثوبه خيلاء لم ينظر الله اليه يوم القيامة فقال ابو بكر ان احد شقي ازاري يسترخي الا ان اتعاهد ذلك منه فقال رسول الله صلى الله عليه وسلم انك لست ممن يصنعه خيلاء

حدثنا عبد الله بن يوسف قال انا مالك عن نافع عن عبد الله بن عمر رضي الله عنهما ان رسول الله صلى الله عليه وسلم قال من جر ثوبه خيلاء لم ينظر الله اليه يوم القيامة فقال ابو بكر ان احد شقي ازاري يسترخي الا ان اتعاهد ذلك منه فقال رسول الله صلى الله عليه وسلم انك لست ممن يصنعه خيلاء

حدثنا ابو نعيم قال حدثنا زهير عن ابي اسحاق عن عمرو بن ميمون عن عبد الله قال قال رسول الله صلى الله عليه وسلم ان الله تعالى يضحك الى رجلين يقوم احدهما من الليل فيتوضأ ثم يقوم فيصلي فيقول الله عز وجل انظروا الى عبدي هذا ما يوسوس به نفسه ما يتوجه به الى ربه ما يريد ان يعطى

باب ما جاء في الغيور وغيره

حدثنا ابو نعيم قال حدثنا زهير عن ابي اسحاق عن ابي ميسرة عن ابي هريرة قال قال رسول الله صلى الله عليه وسلم ان الله ليضحك الى رجلين يقوم احدهما من الليل فيتوضأ ثم يقوم فيصلي فيقول الله عز وجل انظروا الى عبدي هذا ما يوسوس به نفسه ما يتوجه به الى ربه ما يريد ان يعطى

حدثنا ابو نعيم قال حدثنا زهير عن ابي اسحاق عن عمرو بن ميمون عن عبد الله قال قال رسول الله صلى الله عليه وسلم ان الله ليضحك الى رجلين يقوم احدهما من الليل فيتوضأ ثم يقوم فيصلي فيقول الله عز وجل انظروا الى عبدي هذا ما يوسوس به نفسه ما يتوجه به الى ربه ما يريد ان يعطى

حدثنا ابو نعيم قال حدثنا زهير عن ابي اسحاق عن عمرو بن ميمون عن عبد الله قال قال رسول الله صلى الله عليه وسلم ان الله ليضحك الى رجلين يقوم احدهما من الليل فيتوضأ ثم يقوم فيصلي فيقول الله عز وجل انظروا الى عبدي هذا ما يوسوس به نفسه ما يتوجه به الى ربه ما يريد ان يعطى

باب من يسرجه الكتيبة الشعر

حدثنا ابو نعيم قال حدثنا زهير عن ابي اسحاق عن عمرو بن ميمون قال قال ابن الفقيه قال احدثني عمرو بن مرة عن ابي البختري عن عبد الله قال انظروا الى رجل من اصحاب النبي صلى الله عليه وسلم يسأل الله القتل مظنة ان يقتل فيه فقتل يوم اليمامة وهو يومئذ ابن ثلاث وعشرين سنة فجئت فوجدت بجسده بضعا وثمانين ضربة او طعنة ورميا بالنبل فوجدته قد وقف فرسه في مكان ضيق وقام عليه يقاتل حتى قتل

حدثنا ابو نعيم قال حدثنا زهير عن ابي اسحاق عن عمرو بن ميمون عن عبد الله قال قال رسول الله صلى الله عليه وسلم ان الله ليضحك الى رجلين يقوم احدهما من الليل فيتوضأ ثم يقوم فيصلي فيقول الله عز وجل انظروا الى عبدي هذا ما يوسوس به نفسه ما يتوجه به الى ربه ما يريد ان يعطى

باب ما جاء في الغيور

حدثنا ابو نعيم قال حدثنا زهير عن ابي اسحاق عن عمرو بن ميمون عن عبد الله قال قال رسول الله صلى الله عليه وسلم ان الله ليضحك الى رجلين يقوم احدهما من الليل فيتوضأ ثم يقوم فيصلي فيقول الله عز وجل انظروا الى عبدي هذا ما يوسوس به نفسه ما يتوجه به الى ربه ما يريد ان يعطى

حدثنا ابو نعيم قال حدثنا زهير عن ابي اسحاق عن عمرو بن ميمون عن عبد الله قال قال رسول الله صلى الله عليه وسلم ان الله ليضحك الى رجلين يقوم احدهما من الليل فيتوضأ ثم يقوم فيصلي فيقول الله عز وجل انظروا الى عبدي هذا ما يوسوس به نفسه ما يتوجه به الى ربه ما يريد ان يعطى

باب من يسرجه الكتيبة الشعر

حدثنا ابو نعيم قال حدثنا زهير عن ابي اسحاق عن عمرو بن ميمون قال قال ابن الفقيه قال احدثني عمرو بن مرة عن ابي البختري عن عبد الله قال انظروا الى رجل من اصحاب النبي صلى الله عليه وسلم يسأل الله القتل مظنة ان يقتل فيه فقتل يوم اليمامة وهو يومئذ ابن ثلاث وعشرين سنة فجئت فوجدت بجسده بضعا وثمانين ضربة او طعنة ورميا بالنبل فوجدته قد وقف فرسه في مكان ضيق وقام عليه يقاتل حتى قتل

باب ما جاء في الغيور

حدثنا ابو نعيم قال حدثنا زهير عن ابي اسحاق عن عمرو بن ميمون عن عبد الله قال قال رسول الله صلى الله عليه وسلم ان الله ليضحك الى رجلين يقوم احدهما من الليل فيتوضأ ثم يقوم فيصلي فيقول الله عز وجل انظروا الى عبدي هذا ما يوسوس به نفسه ما يتوجه به الى ربه ما يريد ان يعطى

حدثنا ابو نعيم قال حدثنا زهير عن ابي اسحاق عن عمرو بن ميمون عن عبد الله قال قال رسول الله صلى الله عليه وسلم ان الله ليضحك الى رجلين يقوم احدهما من الليل فيتوضأ ثم يقوم فيصلي فيقول الله عز وجل انظروا الى عبدي هذا ما يوسوس به نفسه ما يتوجه به الى ربه ما يريد ان يعطى

باب من يسرجه الكتيبة الشعر

حدثنا ابو نعيم قال حدثنا زهير عن ابي اسحاق عن عمرو بن ميمون قال قال ابن الفقيه قال احدثني عمرو بن مرة عن ابي البختري عن عبد الله قال انظروا الى رجل من اصحاب النبي صلى الله عليه وسلم يسأل الله القتل مظنة ان يقتل فيه فقتل يوم اليمامة وهو يومئذ ابن ثلاث وعشرين سنة فجئت فوجدت بجسده بضعا وثمانين ضربة او طعنة ورميا بالنبل فوجدته قد وقف فرسه في مكان ضيق وقام عليه يقاتل حتى قتل

ا أن يكون رجل لم يجد له نعلان فليلبس الخفين أسفل من الكعبين ولا تلبسوا شيئا من الثياب
مسه زعفران أو ورس

باب العمائم

حدثنا علي بن عبد الله قال حدثنا سفيان قال سمعت الزهري قال أخبرني سالم عن أبيه عن النبي
صلى الله عليه قال لا يلبس المحرم القميص ولا العمامة ولا السراويل ولا البرنس ولا ثوبا مسه
زعفران ولا ورس ولا الخفين إلا لمن لم يجد النعلين فإن لم يجدهما فليقطعهما أسفل من الكعبين

باب التقنع

وقال ابن عباس خرج النبي صلى الله عليه وعليه عصابة دسماء وقال أنس عصب النبي صلى
الله عليه على رأسه حاشية برد حدثني إبراهيم بن موسى قال أخبرنا هشام عن معمر
عن الزهري عن عروة عن عائشة قالت هاجر إلى الحبشة رجال من المسلمين وتجهز أبو بكر مهاجرا
فقال النبي صلى الله عليه على رسلك فإني أرجو أن يؤذن لي فقال أبو بكر أو ترجوه بأبي أنت قال
نعم فحبس أبو بكر نفسه على النبي صلى الله عليه لصحبته وعلف راحلتين كانتا عنده ورق
السمر أربعة أشهر قال عروة قالت عائشة فبينا نحن يوما جلوس في بيتنا في نحر الظهيرة
قال قائل لأبي بكر هذا رسول الله صلى الله عليه مقبلا متقنعا في ساعة لم يكن يأتينا
فيها قال أبو بكر فدا له بأبي وأمي والله إن جاء به في هذه الساعة إلا لأمر فجاء النبي
صلى الله عليه فاستأذن فأذن له فقال حين دخل لأبي بكر أخرج من عندك قال إنما هم
أهلك بأبي أنت يا رسول الله قال فإني قد أذن لي في الخروج قال فالصحبة بأبي أنت يا
رسول الله قال نعم قال فخذ بأبي أنت يا رسول الله إحدى راحلتي هاتين قال النبي صلى الله
عليه بالثمن قالت فجهزناهما أحث الجهاز وصنعنا لهما سفرة في جراب فقطعت أسماء
بنت أبي بكر قطعة من نطاقها فأوكأت به الجراب ولذلك كانت تسمى ذات النطاقين
ثم لحق النبي صلى الله عليه وأبو بكر بغار في جبل يقال له ثور فمكث فيه ثلاث
ليال يبيت عندهما عبد الله بن أبي بكر وهو غلام شاب لقن ثقف فيرحل من عندهما

بسحر

بسحر فيصبح مع قريش بمكة كبائت فلا يسمع أمرا يكادان به إلا وعاه حتى يأتيهما بخبر ذلك حين
يختلط الظلام ويرعى عليهما عامر بن فهيرة مولى أبي بكر منحة من غنم فيريحها عليهما
حين تذهب ساعة من العشاء فيبيتان في رسلهما حتى ينعق بهما عامر بن فهيرة بغلس
يفعل ذلك في كل ليلة من تلك الليالي الثلاث

باب المغفر

حدثنا أبو الوليد قال حدثنا مالك عن الزهري عن أنس أن النبي صلى الله عليه دخل عام الفتح
وعلى رأسه المغفر

باب البرود والحبرة والشملة

وقال خباب شكونا إلى النبي صلى الله عليه وهو متوسد بردة له حدثنا إسماعيل
بن عبد الله قال حدثني مالك عن إسحاق بن عبد الله بن أبي طلحة عن أنس بن مالك قال كنت أمشي
مع رسول الله صلى الله عليه وعليه برد نجراني غليظ الحاشية فأدركه أعرابي فجبذه
بردائه جبذة شديدة حتى نظرت إلى صفحة عاتق رسول الله صلى الله عليه قد أثرت بها
حاشية البرد من شدة جبذته ثم قال يا محمد مر لي من مال الله الذي عندك فالتفت إليه رسول
الله صلى الله عليه ثم ضحك ثم أمر له بعطاء حدثنا قتيبة قال حدثنا يعقوب بن عبد
الرحمن عن أبي حازم عن سهل بن سعد قال جاءت امرأة ببردة قال سهل هل تدرون ما البردة
قال نعم هي الشملة منسوج في حاشيتها قالت يا رسول الله إني نسجت هذه بيدي
أكسوكها فأخذها رسول الله صلى الله عليه محتاجا إليها فخرج إلينا وإنها إزاره
فجسها رجل من القوم فقال يا رسول الله اكسنيها قال نعم فجلس ما شاء الله في المجلس
ثم رجع فطواها ثم أرسل بها إليه فقال له القوم ما أحسنت سألتها إياه وقد
عرفت أنه لا يرد سائلا فقال الرجل والله ما سألتها إلا لتكون كفني يوم أموت قال سهل
فكانت كفنه حدثنا أبو اليمان قال أخبرنا شعيب عن الزهري قال حدثني سعيد بن المسيب
أن أبا هريرة قال سمعت رسول الله صلى الله عليه يقول يدخل الجنة من أمتي سبعون ألفا

زمرة هي

تضيء وجوههم إضاءة القمر فقام عكاشة بن محصن الأسدي يرفع نمرة عليه قال ادع
يا رسول الله أن يجعلني الله منهم فقال اللهم اجعله منهم ثم قام رجل من الأنصار فقال يا
رسول الله ادع الله أن يجعلني منهم فقال النبي صلى الله عليه سبقك عكاشة حدثنا عمرو
بن عاصم قال نا همام عن قتادة عن أنس قال قلت له أي الثياب كان أحب إلى النبي صلى الله عليه
أن يلبسها قال الحبرة حدثنا عبد الله بن أبي الأسود قال نا معاذ قال حدثني أبي عن قتادة
عن أنس بن مالك كان أحب الثياب إلى النبي صلى الله عليه أن يلبسها الحبرة حدثنا أبو
اليمان قال نا شعيب عن الزهري قال أخبرني أبو سلمة بن عبد الرحمن بن عوف أن عائشة أخبرته
أن رسول الله صلى الله عليه حين توفي سجي ببرد حبرة

باب الأكسية والخمائص

حدثنا يحيى بن بكير قال نا الليث عن عقيل عن ابن شهاب قال أخبرني عبيد الله بن عبد الله بن
عتبة أن عائشة وابن عباس قالا لما نزل برسول الله صلى الله عليه طفق يطرح خميصة
له على وجهه فإذا اغتم كشفها عن وجهه فقال وهو كذلك لعنة الله على اليهود
والنصارى اتخذوا قبور أنبيائهم مساجد يحذر ما صنعوا حدثنا مسدد قال نا إسما
عيل قال نا أيوب عن حميد بن هلال عن أبي بردة قال أخرجت إلينا عائشة كساء وإزارا
غليظا فقالت قبض روح النبي صلى الله عليه في هذين حدثنا موسى بن إسماعيل قال
نا إبراهيم بن سعد قال نا ابن شهاب عن عروة عن عائشة قالت صلى رسول الله صلى الله
عليه في خميصة له لها أعلام فنظر إلى أعلامها نظرة فلما سلم قال اذهبوا بخميصتي
هذه إلى أبي جهم فإنها ألهتني آنفا عن صلاتي وأتوني بأنبجانية أبي
جهم بن حذيفة بن غانم من بني عدي بن كعب

باب اشتمال الصماء

حدثني محمد بن بشار قال نا عبد الوهاب قال نا عبيد الله عن خبيب عن حفص بن
عاصم عن أبي هريرة نهى النبي صلى الله عليه عن الملامسة والمنابذة وعن صلاتين بعد

الفجر

الفجر حتى ترتفع الشمس وبعد العصر حتى تغيب وأن يحتبي بالثوب الواحد ليس على فرجه
منه شيء بينه وبين السماء وأن يشتمل الصماء حدثنا يحيى بن بكير قال نا الليث عن يونس
عن ابن شهاب قال أخبرني عامر بن سعد أن أبا سعيد الخدري قال نهى رسول الله صلى الله عليه
عن لبستين وعن بيعتين نهى عن الملامسة والمنابذة في البيع والملامسة لمس الرجل
ثوب الآخر بيده بالليل أو بالنهار ولا يقلبه إلا بذلك والمنابذة أن ينبذ الرجل إلى الرجل
بثوبه وينبذ الآخر ثوبه ويكون ذلك بيعهما عن غير نظر ولا تراض واللبستين
اشتمال الصماء والصماء أن يجعل ثوبه على أحد عاتقيه فيبدو أحد شقيه ليس
عليه ثوب واللبسة الأخرى احتباؤه بثوبه وهو جالس ليس على فرجه منه شيء

باب الاحتباء في ثوب واحد

حدثني إسماعيل قال حدثني مالك عن أبي الزناد عن الأعرج عن أبي هريرة قال
نهى النبي صلى الله عليه عن لبستين أن يحتبي الرجل في الثوب الواحد ليس على فرجه منه
شيء وأن يشتمل بالثوب الواحد ليس على أحد شقيه وعن الملامسة والمنابذة حدثني
محمد قال أخبرنا مخلد قال نا ابن جريج قال أخبرني ابن شهاب عن عبيد الله بن عبد الله عن أبي سعيد
الخدري أن النبي صلى الله عليه نهى عن اشتمال الصماء وأن يحتبي الرجل في ثوب واحد ليس
على فرجه منه شيء

باب الخميصة السوداء

حدثنا أبو نعيم قال نا إسحاق بن سعيد عن أبيه سعيد بن فلان هو عمرو بن سعيد بن العاص عن أم
خالد بنت خالد أتي النبي صلى الله عليه بثياب فيها خميصة سوداء صغيرة فقال من ترون
أن نكسو هذه فسكت القوم قال ائتوني بأم خالد فأتي بها تحمل فأخذ الخميصة
بيده فألبسها وقال أبلي وأخلقي وكان فيها علم أخضر أو أصفر فقال يا أم خالد هذا
سناه وسناه بالحبشية حسن حدثني محمد بن المثنى قال نا ابن أبي عدي عن ابن عون
عن محمد عن أنس قال لما ولدت أم سليم قالت لي يا أنس انظر هذا الغلام فلا يصيبن شيئا
حتى تغدو به إلى النبي صلى الله عليه يحنكه فغدوت به فإذا هو في حائط وعليه خميصة

مربد وهو يسم الظهر الذي قدم عليه في الفتح

باب ثياب الخضر

حدثني محمد بن بشار قال حدثنا عبد الوهاب قال أخبرنا أيوب عن عكرمة أن رفاعة طلق امرأته
فتزوجها عبد الرحمن بن الزبير القرظي قالت عائشة وعليها خمار أخضر فشكت إليها
وأرتها خضرة بجلدها فلما جاء رسول الله صلى الله عليه والنساء ينصر بعضهن بعضا
قالت عائشة ما رأيت مثل ما يلقى المؤمنات لجلدها أشد خضرة من ثوبها قال وسمع
أنها قد أتت رسول الله صلى الله عليه فجاء ومعه ابنان له من غيرها قالت والله ما لي إليه
من ذنب إلا أن ما معه ليس بأغنى عني من هذه وأخذت هدبة من ثوبها فقال كذبت والله
يا رسول الله إني لأنفضها نفض الأديم ولكنها ناشز تريد رفاعة فقال رسول
الله صلى الله عليه فإن كان ذلك لم تحلي له أو لم تصلحي له حتى يذوق من عسيلتك
قال وأبصر معه ابنين له فقال بنوك هؤلاء قال نعم قال هذا الذي تزعمين ما تزعمين
فوالله لهم أشبه به من الغراب بالغراب

باب الثياب البيض

حدثني إسحاق بن إبراهيم الحنظلي قال أخبرنا محمد بن بشر قال حدثنا مسعر عن سعد
بن إبراهيم عن أبيه عن سعد قال رأيت بشمال النبي صلى الله عليه ويمينه رجلين عليهما ثياب
بيض يوم أحد ما رأيتهما قبل ولا بعد حدثنا أبو معمر قال حدثنا عبد الوارث عن الحسين عن عبد
الله بن بريدة عن يحيى بن يعمر حدثه أن أبا الأسود الديلي حدثه أن أبا ذر حدثه قال أتيت
النبي صلى الله عليه وعليه ثوب أبيض وهو نائم ثم أتيته وقد استيقظ فقال ما من عبد
قال لا إله إلا الله ثم مات على ذلك إلا دخل الجنة قلت وإن زنى وإن سرق قال وإن زنى وإن
سرق قلت وإن زنى وإن سرق قال وإن زنى وإن سرق قلت وإن زنى وإن سرق قال وإن زنى وإن
سرق على رغم أنف أبي ذر وكان أبو ذر إذا حدث بهذا قال وإن رغم أنف أبي ذر قال أبو
عبد الله هذا عند الموت أو قبله إذا تاب وندم وقال لا إله إلا الله غفر له

باب لبس الحرير للرجال وقدر ما يجوز منه

حدثنا آدم قال حدثنا شعبة قال حدثنا قتادة قال سمعت أبا عثمان النهدي أتانا كتاب عمر ونحن
مع عتبة بن فرقد بأذربيجان أن رسول الله صلى الله عليه نهى عن الحرير إلا هكذا وأشار
بإصبعيه اللتين تليان الإبهام قال فيما علمنا أنه يعني الأعلام حدثنا أحمد بن يونس قال
حدثنا زهير قال حدثنا عاصم عن أبي عثمان قال كتب إلينا عمر ونحن بأذربيجان أن النبي صلى الله عليه
نهى عن لبس الحرير إلا هكذا وصف لنا النبي صلى الله عليه إصبعيه ورفع زهير الوسطى
والسبابة حدثنا مسدد قال حدثنا يحيى عن التيمي عن أبي عثمان قال كنا مع عتبة فكتب
إليه عمر أن النبي صلى الله عليه قال لا يلبس الحرير في الدنيا إلا لم يلبس في الآخرة منه
وأشار أبو عثمان بإصبعيه المسبحة والوسطى حدثنا الحسن بن عمر قال حدثنا معتمر
قال حدثني أبي قال حدثنا أبو عثمان وأشار أبو عثمان بإصبعيه المسبحة والوسطى حدثنا سليمان بن حرب
قال حدثنا شعبة عن الحكم عن ابن أبي ليلى قال كان حذيفة بالمدائن فاستسقى فأتاه دهقان
بماء في إناء من فضة فرماه به وقال إني لم أرمه إلا أني نهيته فلم ينته قال رسول الله صلى الله
عليه الذهب والفضة والحرير والديباج هي لهم في الدنيا ولكم في الآخرة حدثنا آدم
قال حدثنا شعبة قال حدثنا عبد العزيز بن صهيب قال سمعت أنسا قال شعبة فقلت أعن النبي صلى الله
عليه فقال شديدا عن النبي صلى الله عليه فقال من لبس الحرير في الدنيا فلن يلبسه في الآخرة
حدثنا سليمان بن حرب قال حدثنا حماد بن زيد عن ثابت قال سمعت ابن الزبير يخطب يقول
قال محمد صلى الله عليه من لبس الحرير في الدنيا لم يلبسه في الآخرة حدثنا علي بن الجعد
قال حدثنا شعبة عن أبي ذبيان خليفة بن كعب قال سمعت ابن الزبير يقول سمعت عمر يقول قال
النبي صلى الله عليه من لبس الحرير في الدنيا لم يلبسه في الآخرة وقال أبو معمر حدثنا عبد
الوارث عن يزيد قالت معاذة أخبرتني أم عمرو بنت عبد الله قال سمعت عبد الله ابن
الزبير سمع عمر سمع النبي صلى الله عليه نحوه حدثنا محمد بن بشار قال حدثنا عثمان بن عمر
قال حدثنا علي بن المبارك عن يحيى بن أبي كثير عن عمران بن حطان قال سألت عائشة عن الحرير

فقالت إيت ابن عباس فسله قال فسألته فقال سل ابن عمر فسألت ابن عمر فقال أخبرني أبو
حفص يعني عمر بن الخطاب أن رسول الله صلى الله عليه قال إنما يلبس الحرير في الدنيا من لا خلاق
له في الآخرة فقلت صدق وما كذب أبو حفص على رسول الله صلى الله عليه وقال عبد الله بن رجاء
حدثنا حرب عن يحيى قال حدثني عمران وقص الحديث

باب مس الحرير من غير لبس

ويروى فيه عن الزبيدي عن الزهري عن أنس عن النبي صلى الله عليه **حدثنا** عبيد الله بن
موسى عن إسرائيل عن أبي إسحاق عن البراء قال أهدي للنبي صلى الله عليه ثوب حرير فجعلنا
نلمسه ونتعجب منه فقال النبي صلى الله عليه أتعجبون من هذا قلنا نعم قال مناديل سعد
بن معاذ في الجنة خير من هذا

باب افتراش الحرير

وقال عبيدة هو كلبسه **حدثنا** علي حدثنا وهب بن جرير قال حدثنا أبي قال سمعت ابن أبي نجيح
عن مجاهد عن ابن أبي ليلى عن حذيفة قال نهانا النبي صلى الله عليه أن نشرب في آنية الفضة
والذهب وأن نأكل فيها وعن لبس الحرير والديباج وأن نجلس عليه

باب لبس القسي

وقال عاصم عن أبي بردة قلنا لعلي ما القسية قال ثياب أتتنا من الشام أو من مصر مضلعة
فيها حرير وفيها أمثال الأترج والميثرة كانت النساء تصنعه لبعولتهن مثل القطائف
يصفرنها وقال جرير عن يزيد في حديثه القسية ثياب مضلعة يجاء بها من مصر
فيها الحرير والميثرة جلود السباع **حدثنا** محمد بن مقاتل قال أخبرنا عبد الله قال أخبرنا
سفيان عن أشعث بن أبي الشعثاء قال حدثنا معاوية بن سويد بن مقرن عن البراء بن عازب قال نهانا
النبي صلى الله عليه عن المياثر الحمر والقسي

باب ما يرخص للرجال من الحرير للحكة

حدثني محمد قال أخبرنا وكيع قال أخبرنا شعبة عن قتادة عن أنس قال رخص النبي صلى الله عليه
للزبير وعبد الرحمن في لبس الحرير لحكة بهما

باب الحرير للنساء

حدثنا سليمان بن حرب قال أخبرنا شعبة ح وحدثني محمد بن بشار قال حدثنا محمد بن جعفر قال أخبرنا شعبة
عن عبد الملك بن ميسرة عن زيد بن وهب عن علي بن أبي طالب قال كساني النبي صلى الله عليه حلة
سيراء فخرجت فيها فرأيت الغضب في وجهه فشققتها بين نسائي **حدثنا** موسى
بن إسماعيل قال حدثنا جويرية عن نافع عن عبد الله أن عمر رأى حلة سيراء تباع فقال يا رسول الله
لو ابتعتها تلبسها للوفد إذا أتوك والجمعة قال إنما يلبس هذه من لا خلاق له وأن النبي
صلى الله عليه بعث بعد ذلك إلى عمر حلة سيراء حرير كساها إياه فقال عمر كسوتنيها
وقد سمعتك تقول فيها ما قلت فقال إنما بعثت إليك لتبيعها أو تكسوها **حدثنا** أبو
اليمان قال أخبرنا شعيب عن الزهري قال أخبرني أنس بن مالك أنه رأى على أم كلثوم بنت رسول
الله صلى الله عليه برد حرير سيراء

باب ما كان النبي صلى الله عليه يتجوز من اللباس والبسط

حدثنا سليمان بن حرب قال حدثنا حماد بن زيد عن يحيى بن سعيد عن عبيد بن حنين عن ابن عباس
قال لبثت سنة وأنا أريد أن أسأل عمر عن المرأتين اللتين تظاهرتا على النبي صلى الله عليه فجعلت أهابه
فنزل يوما منزلا فدخل الأراك فلما خرج سألته فقال عائشة وحفصة ثم قال كنا في الجاهلية
لا نعد النساء شيئا فلما جاء الإسلام وذكرهن الله رأينا لهن بذلك علينا حقا
من غير أن ندخلهن في شيء من أمورنا وكان بيني وبين امرأتي كلام فأغلظت لي فقلت لها
وإنك لهناك قالت تقول هذا لي وابنتك تؤذي رسول الله صلى الله عليه فأتيت حفصة
فقلت لها إني أحذرك أن تعصي الله ورسوله وتقدمت إليها في أذاه فأتيت أم سلمة
فقلت لها فقالت أعجب منك يا عمر قد دخلت في أمورنا فلم يبق إلا أن تدخل بين رسول
الله صلى الله عليه وأزواجه فرددت وكان رجل من الأنصار إذا غاب عن رسول الله صلى
الله عليه وشهدته أتيته بما يكون وإذا غبت عن رسول الله صلى الله عليه وشهد

اذا يأخرن ولم اذا لله عليه وسلم عن ابن عمر رضي الله عنهما قال قال رسول الله صلى الله عليه وسلم لا تقوم الساعة حتى يقبض العلم ويكثر الزلازل ويتقارب الزمان وتظهر الفتن ويكثر الهرج وهو القتل القتل حتى يكثر فيكم المال فيفيض حتى يهم رب المال من يقبل صدقة ماله الذي يعرضها عليه فيقول الذي يعرضها عليه لا ارب لي بها حتى يتطاول الناس في البنيان حتى يمر الرجل بالقبر فيقول يا ليتني كنت مكان صاحب هذا القبر وليس به الدين الا البلاء حتى يمر الرجل بالمكان الذي كان يمر فيه بالمسجد فيقول يا ليتني صليت فيه وليس به الدين الا البلاء حتى يطلع الشمس من مغربها فاذا طلعت ورآها الناس آمنوا اجمعون فذلك حين لا ينفع نفسا ايمانها لم تكن آمنت من قبل او كسبت في ايمانها خيرا ولتقومن الساعة وقد نشر الرجلان ثوبهما بينهما فلا يتبايعانه ولا يطويانه ولتقومن الساعة وقد انصرف الرجل بلبن لقحته فلا يطعمه ولتقومن الساعة وهو يليط حوضه فلا يسقي فيه ولتقومن الساعة وقد رفع احدكم اكلته الى فيه فلا يطعمها

باب ما يرفع من العلم وما يبقى من علامات الساعة

حدثنا ابو الوليد قال حدثنا شعبة عن سعد بن ابراهيم عن ابيه عن جده قال سمعت عبد الله بن عمرو رضي الله عنهما يقول قال رسول الله صلى الله عليه وسلم ان الله لا ينتزع العلم من الناس بعد ان اعطاهموه انتزاعا ولكن ينتزعه من صدور العلماء حتى اذا لم يبق عالما اتخذ الناس رؤوسا جهالا فسئلوا فافتوا بغير علم فضلوا واضلوا

باب فضل العلم

حدثنا ابو الوليد قال حدثنا شعبة عن عمرو بن مرة قال سمعت ابا البختري قال سمعت ابن عمر رضي الله عنهما يقول قال رسول الله صلى الله عليه وسلم بينا انا نائم رأيتني على قليب عليها دلو فنزعت منها ما شاء الله ثم اخذها ابن ابي قحافة فنزع بها ذنوبا او ذنوبين وفي نزعه ضعف والله يغفر له ثم استحالت غربا فاخذها ابن الخطاب فلم ار عبقريا من الناس ينزع نزع عمر حتى ضرب الناس بعطن

باب رفع الامانة

حدثنا ابو الوليد قال حدثنا شعبة عن سعد بن ابراهيم عن ابيه عن جده قال سمعت حذيفة رضي الله عنه يقول حدثنا رسول الله صلى الله عليه وسلم حديثين رأيت احدهما وانا انتظر الآخر حدثنا ان الامانة نزلت في جذر قلوب الرجال ثم علموا من القرآن ثم علموا من السنة وحدثنا عن رفعها فقال ينام الرجل النومة فتقبض الامانة من قلبه فيظل اثرها مثل الوكت ثم ينام النومة فتقبض فيبقى اثرها مثل المجل كجمر دحرجته على رجلك فنفط فتراه منتبرا وليس فيه شيء فيصبح الناس يتبايعون لا يكاد احد يؤدي الامانة حتى يقال ان في بني فلان رجلا امينا ويقال للرجل ما اعقله وما اظرفه وما اجلده وما في قلبه مثقال حبة خردل من ايمان ولقد اتى علي زمان وما ابالي ايكم بايعت لئن كان مسلما ليردنه علي دينه ولئن كان نصرانيا ليردنه علي ساعيه واما اليوم فما كنت لابايع منكم الا فلانا وفلانا

باب اثم من لا يتم الركوع

حدثنا عمرو بن عون قال حدثنا خالد عن شعبة عن سعد بن ابراهيم عن ابيه عن جده قال قال رسول الله صلى الله عليه وسلم اسوأ الناس سرقة الذي يسرق من صلاته قالوا يا رسول الله كيف يسرق من صلاته قال لا يتم ركوعها او قال لا يتم سجودها

باب اثم من لا يتم الركوع

حدثنا عمرو بن عون قال حدثنا خالد عن شعبة عن سعد بن ابراهيم عن ابيه عن جده قال قال رسول الله صلى الله عليه وسلم اسوأ الناس سرقة الذي يسرق من صلاته قالوا يا رسول الله كيف يسرق من صلاته قال لا يتم ركوعها او قال لا يتم سجودها

باب

حدثنا عمرو بن عون قال حدثنا خالد عن شعبة عن سعد بن ابراهيم عن ابيه عن جده قال قال رسول الله صلى الله عليه وسلم ان من اشر السرقة الذي يسرق من صلاته قالوا كيف يسرق احدنا من صلاته قال لا يتم ركوعها او قال سجودها

باب

حدثنا عمرو بن عون قال حدثنا خالد عن شعبة عن سعد بن ابراهيم عن ابيه عن جده قال سمعت حذيفة رضي الله عنه يقول قال رسول الله صلى الله عليه وسلم ان من اشر السرقة الذي يسرق من صلاته قالوا يا رسول الله كيف يسرق احدنا من صلاته قال لا يتم ركوعها او قال سجودها

باب

حدثنا عمرو بن عون قال حدثنا خالد عن شعبة عن سعد بن ابراهيم عن ابيه عن جده قال سمعت حذيفة رضي الله عنه يقول قال رسول الله صلى الله عليه وسلم ان من اشر السرقة الذي يسرق من صلاته قالوا يا رسول الله كيف يسرق احدنا من صلاته قال لا يتم ركوعها او قال سجودها

باب

حدثنا عمرو بن عون قال حدثنا خالد عن شعبة عن سعد بن ابراهيم عن ابيه عن جده قال سمعت حذيفة رضي الله عنه يقول قال رسول الله صلى الله عليه وسلم ان من اشر السرقة الذي يسرق من صلاته قالوا يا رسول الله كيف يسرق احدنا من صلاته قال لا يتم ركوعها او قال سجودها

باب

حدثنا عمرو بن عون قال حدثنا خالد عن شعبة عن سعد بن ابراهيم عن ابيه عن جده قال سمعت حذيفة رضي الله عنه يقول قال رسول الله صلى الله عليه وسلم ان من اشر السرقة الذي يسرق من صلاته قالوا يا رسول الله كيف يسرق احدنا من صلاته قال لا يتم ركوعها او قال سجودها

ان مقطعا عن عمرو بن عاصم بن كليب بن زيد عن ابيه عن جده قال قال رسول الله صلى الله عليه وسلم ان زيدا لمسلم الخير ابو زيد بن كليب لا يغار على مسلم

باب ـــ يبدأ بنعل اليمنى

حدثنا هناد نا وكيع نا اسمعيل بن ابي خالد عن ابي صالح قال سمعت رسول الله صلى الله عليه وسلم يقول اذا انتعل احدكم فليبدأ بيمينه واذا خلع فليبدأ بشماله لتكن اليمنى اول ما ينتعل واخر ما تخلع

باب ـــ ما جاء في نعل واحدة

حدثنا عبد الله بن عبد الرحمن قال نا ابو نعيم نا عمر بن ابي زائدة عن ابي الزبير عن جابر قال نهى رسول الله صلى الله عليه وسلم ان يمشي الرجل في نعل واحدة او ليحفهما جميعا او لينعلهما جميعا

باب ـــ نزع نعله الشمال

حدثنا محمد بن عبد الله بن عبد الرحيم نا ابو اسامة عن عمر بن ابي زائدة عن ابي الزبير عن جابر قال قال رسول الله صلى الله عليه وسلم اذا انقطع شسع احدكم فلا يمش في نعل واحدة حتى يصلحها او يخلعها

حدثنا محمد بن عبد الله بن نمير نا ابو خالد الاحمر عن عمر بن ابي زائدة عن ابي الزبير عن جابر قال قال رسول الله صلى الله عليه وسلم اذا انقطع شسع احدكم فلا يمش في نعل واحدة حتى يصلحها او يخلعها

باب ـــ في النعل السبتية

حدثنا محمد بن عبد الله بن نمير نا ابو خالد الاحمر عن عمر بن ابي زائدة عن ابي الزبير عن جابر قال قال رسول الله صلى الله عليه وسلم اذا انقطع شسع احدكم فلا يمش في نعل واحدة حتى يصلحها او يخلعها

حدثنا محمد بن عبد الله بن نمير نا ابو خالد الاحمر عن عمر بن ابي زائدة عن ابي الزبير عن جابر قال قال رسول الله صلى الله عليه وسلم اذا انقطع شسع احدكم فلا يمش في نعل واحدة حتى يصلحها او يخلعها

باب ـــ ما جاء في الخواتيم من الذهب

حدثنا هناد نا ابو معاوية نا اسمعيل بن ابي خالد عن ابي صالح عن ابي سعيد قال قال رسول الله صلى الله عليه وسلم من احب ان يحلق حلقة من نار فليحلق حلقة من ذهب

حدثنا هناد نا ابو معاوية نا اسمعيل بن ابي خالد عن ابي صالح عن ابي سعيد قال قال رسول الله صلى الله عليه وسلم من احب ان يحلق حلقة من نار فليحلق حلقة من ذهب

باب ـــ ما جاء في خاتم الحديد

حدثنا محمد بن عبد الله بن نمير نا ابو خالد الاحمر عن عمر بن ابي زائدة عن ابي الزبير عن جابر قال قال رسول الله صلى الله عليه وسلم اذا انقطع شسع احدكم فلا يمش في نعل واحدة حتى يصلحها او يخلعها

حدثنا محمد بن عبد الله بن نمير نا ابو خالد الاحمر عن عمر بن ابي زائدة عن ابي الزبير عن جابر قال قال رسول الله صلى الله عليه وسلم اذا انقطع شسع احدكم فلا يمش في نعل واحدة حتى يصلحها او يخلعها

باب ـــ ما جاء في خاتم الذهب

حدثنا هناد نا ابو معاوية نا اسمعيل بن ابي خالد عن ابي صالح عن ابي سعيد قال قال رسول الله صلى الله عليه وسلم من احب ان يحلق حلقة من نار فليحلق حلقة من ذهب

حدثنا هناد نا ابو معاوية نا اسمعيل بن ابي خالد عن ابي صالح عن ابي سعيد قال قال رسول الله صلى الله عليه وسلم من احب ان يحلق حلقة من نار فليحلق حلقة من ذهب

باب ـــ ما جاء في خاتم الفضة

حدثنا محمد بن عبد الله بن نمير نا ابو خالد الاحمر عن عمر بن ابي زائدة عن ابي الزبير عن جابر قال قال رسول الله صلى الله عليه وسلم اذا انقطع شسع احدكم فلا يمش في نعل واحدة حتى يصلحها او يخلعها

حدثنا محمد بن عبد الله بن نمير نا ابو خالد الاحمر عن عمر بن ابي زائدة عن ابي الزبير عن جابر قال قال رسول الله صلى الله عليه وسلم اذا انقطع شسع احدكم فلا يمش في نعل واحدة حتى يصلحها او يخلعها

جميع الشعر بعضه مثله فنا معنوفا اى يعم عمر عمر عمر الله فما احرص فلانا على عمر غير اشعار رسول الله صلى الله عليه وسلم فيحفظ ما نطق به من ذلك ويعلمه ما يقول حكمة وما تعذر انشاده فيه ما يقول لنا يرويه لنا مرة بعد أخرى

باب خاتم الفضة

حدثنا ابو بكر بن ابى شيبة قال ثنا اسماعيل بن علية قال ثنا عبد الله بن عون قال اخبرنى نافع قال اراد عمر ان يكتب الى الاعاجم فقيل له انهم لا يقبلون الا كتابا عليه خاتم فاتخذ خاتما من فضة نقشه محمد رسول الله

باب نقش الخاتم

حدثنا عبد الله قال ثنا ابو بكر بن ابى شيبة قال ثنا سعيد بن عامر عن جويرية بن اسماء عن نافع ان عبد الله بن عمر اراد ان يكتب الى العجم فقيل له انهم لا يقبلون الا كتابا عليه خاتم فصاغ خاتما من فضة نقشه محمد رسول الله فكان يرى بريق فصه

باب الخاتم في اليمين

حدثنا ابو بكر قال ثنا عبد الله بن نمير عن عبيد الله عن نافع ان ابن عمر كان يجعل فصه مما يلى كفه

باب الخاتم في الخنصر

حدثنا ابو بكر قال ثنا عبد الله بن نمير عن عبيد الله عن نافع ان ابن عمر كان يجعل فصه مما يلى كفه

باب الخاتم يكتب به الى العجم او غيرهم

حدثنا ابو بكر قال ثنا عبد الله بن نمير عن عبيد الله عن نافع ان ابن عمر كان اذا كتب الى العجم كتب اليهم وهو في يده خاتمه فكان يكتب اليهم كأنه يختم عليه

باب خاتم الحديد

حدثنا عبد الله قال ثنا عبد الرحمن قال ثنا حماد بن سلمة عن ثابت عن انس ان النبى صلى الله عليه وسلم اراد ان يكتب الى ملك من الملوك فقيل له انهم لا يقرءون كتابا الا مختوما فاتخذ خاتما من حديد فنقش عليه محمد رسول الله فكأنى انظر الى بياضه في يده

باب خاتم الذهب

حدثنا عبد الله قال ثنا ابو بكر قال ثنا عبد الرحمن قال ثنا حماد بن سلمة عن ثابت عن انس ان النبى صلى الله عليه وسلم اراد ان يكتب الى ملك من الملوك فقيل له انهم لا يقرءون كتابا الا مختوما فاتخذ خاتما من ذهب فنقش عليه محمد رسول الله فكأنى انظر الى بياضه في يده

باب خاتم الورق

حدثنا عبد الله قال ثنا ابو بكر قال ثنا عبد الرحمن قال ثنا حماد بن سلمة عن ثابت عن انس ان النبى صلى الله عليه وسلم اراد ان يكتب الى ملك من الملوك فقيل له انهم لا يقرءون كتابا الا مختوما فاتخذ خاتما من ورق فنقش عليه محمد رسول الله فكأنى انظر الى بياضه في يده

باب الخاتم يكتب به الى العجم

حدثنا ابو بكر قال ثنا عبد الرحمن قال ثنا حماد بن سلمة عن ثابت عن انس ان النبى صلى الله عليه وسلم اراد ان يكتب الى ملك من الملوك فقيل له انهم لا يقرءون كتابا الا مختوما فاتخذ خاتما من ورق فنقش عليه محمد رسول الله فكأنى انظر الى بياضه في يده

باب الخاتم يكتب به الى العجم او غيرهم

حدثنا ابو بكر قال ثنا عبد الرحمن قال ثنا حماد بن سلمة عن ثابت عن انس ان النبى صلى الله عليه وسلم اراد ان يكتب الى ملك من الملوك فقيل له انهم لا يقرءون كتابا الا مختوما فاتخذ خاتما من ورق فنقش عليه محمد رسول الله فكأنى انظر الى بياضه في يده

باب الخاتم يكتب به الى العجم

حدثنا ابو بكر قال ثنا عبد الرحمن قال ثنا حماد بن سلمة عن ثابت عن انس ان النبى صلى الله عليه وسلم اراد ان يكتب الى ملك من الملوك فقيل له انهم لا يقرءون كتابا الا مختوما فاتخذ خاتما من ورق فنقش عليه محمد رسول الله فكأنى انظر الى بياضه في يده

باب الخاتم يكتب به الى العجم او غيرهم

حدثنا ابو بكر قال ثنا عبد الرحمن قال ثنا حماد بن سلمة عن ثابت عن انس ان النبى صلى الله عليه وسلم اراد ان يكتب الى ملك من الملوك فقيل له انهم لا يقرءون كتابا الا مختوما فاتخذ خاتما من ورق فنقش عليه محمد رسول الله فكأنى انظر الى بياضه في يده

حدثنا مسدد قال حدثنا حماد بن زيد عن ثابت عن انس رضي الله عنه ان النبي صلى الله عليه وسلم اطعم شاة وهو في سفر فامر بها فصنعت فاكل منها وارسل الى قوم فلم يأكلوا

باب مرحبا وفضل اعرابي وقدومه

حدثنا مسدد قال حدثنا يحيى عن اسماعيل قال حدثني قيس قال حدثني جرير رضي الله عنه قال ما حجبني النبي صلى الله عليه وسلم منذ اسلمت ولا رآني الا تبسم في وجهي ولقد شكوت اليه انني لا اثبت على الخيل فضرب يده على صدري فقال اللهم ثبته واجعله هاديا مهديا

باب استعارة الثياب

حدثني اسحاق بن ابراهيم قال اخبرنا روح قال حدثنا زكريا بن اسحاق قال حدثنا عمرو بن دينار عن عكرمة عن ابن عباس رضي الله عنهما قال كان النبي صلى الله عليه وسلم اجود ما يكون في رمضان حين يلقاه جبريل عليه السلام وكان يلقاه في كل ليلة من رمضان فيدارسه القرآن فلرسول الله صلى الله عليه وسلم حين يلقاه جبريل عليه السلام اجود بالخير من الريح المرسلة

باب الثوب الذي يلبس للنساء

وقال الزهري يحرم من الثياب من لبس المقطعات من الثياب التي يصبغ بعضها قبل النسج ويسمى المورد ثوبا مورد وقال ابن عباس رضي الله عنهما لا تلبسوا علينا ثياب الرهبان

حدثنا يحيى بن بكير قال حدثنا الليث عن عقيل عن ابن شهاب قال اخبرني عبيد الله بن عبد الله بن عتبة بن مسعود ان عبد الله بن عباس رضي الله عنهما قال اخبرني خالد بن الوليد رضي الله عنه انه دخل مع النبي صلى الله عليه وسلم بيت ميمونة فاتي بضب محنوذ قدمت به حفيدة الحارث فاهوى اليه رسول الله صلى الله عليه وسلم بيده فقال بعض النسوة اخبروا رسول الله صلى الله عليه وسلم بما يريد ان يأكل منه فرفع يده فقلت يا رسول الله احرام هو قال لا ولكنه لم يكن بارض قومي فاجدني اعافه قال خالد فاجترزته فاكلته ورسول الله صلى الله عليه وسلم ينظر

باب الصباغ للرجال

حدثنا عثمان بن ابي شيبة قال حدثنا جرير عن منصور عن ابي وائل عن ابي موسى رضي الله عنه قال رأيت النبي صلى الله عليه وسلم واتاه رجلان فاستحملاه فحملهما وقال ما عندي ما احملكما عليه ثم اتي بنهب ابل فسأل عنا فقال اين الرهطان الاشعريان اين الرهطان الاشعريان فانطلقنا فقال انطلقوا بهذين الرهطين الاشعريين فاعطاهما ثلاثة ذود غر الذرى فانطلقا فقالا لا يبارك الله لنا هذا اتينا رسول الله صلى الله عليه وسلم فاستحملناه فحلف ان لا يحملنا ثم حملنا فعلم ما في انفسنا فقال ما انا حملتكم بل الله حملكم

باب الصباغ للنساء

وكان ابو قلابة يأمر نساءه تخضبن وهن حوائج الرجال

حدثنا ابو عاصم قال اخبرنا ابن جريج قال اخبرني عمرو بن دينار قال اخبرني عبد الله بن عبيد بن عمير قال اخبرني ابو عطية مولى ام الدرداء قال سمعت ام الدرداء تقول دخل علي النبي صلى الله عليه وسلم وانا امتشط فقال امشطي ام تمتشطين وانهاني عن القرع

باب الانفراد اذا صلى

حدثنا عبد الله بن يوسف قال اخبرنا مالك عن عمرو بن يحيى المازني عن ابيه عن ابي سعيد الخدري رضي الله عنه ان رسول الله صلى الله عليه وسلم نهى ان يصلي الرجل وحده

ان رسول الله صلى الله عليه وسلم خرج الى المصلى فرأى الناس كأنهم كرهوا ذلك فقال ابو سعيد ما شأنكم تفعلون ما اراكم تفعلون فاما رسول الله صلى الله عليه وسلم فانه قال اذا كان احدكم في الصلاة فلا يلتفت فان كان لا بد فاعلا فليصل في بيته

باب استعارة القلائد

حدثني اسحاق بن ابراهيم قال اخبرنا روح قال حدثنا زكريا بن اسحاق قال حدثنا عمرو بن دينار عن عكرمة عن ابن عباس رضي الله عنهما قال كانت قلادة عائشة رضي الله عنها انقطعت فاقام النبي صلى الله عليه وسلم على التماسها واناس معه فحضرت الصلاة وليس معهم ماء فصلوا فشكوا ذلك الى النبي صلى الله عليه وسلم فانزل الله تعالى آية التيمم فقال اسيد بن الحضير ما هي باول بركتكم يا آل ابي بكر

باب النهي عن التبتل والخصاء

وما يرخص منه في الحج والصوم وقال ابن عباس رضي الله عنهما لا تحرموا طيبات ما احل الله لكم ولا تعتدوا ان الله لا يحب المعتدين

حدثنا عثمان بن ابي شيبة قال حدثنا جرير عن منصور عن علقمة عن عبد الله رضي الله عنه قال كنا نغزو مع النبي صلى الله عليه وسلم وليس معنا نساء فقلنا ألا نستخصي فنهانا عن ذلك فرخص لنا بعد ذلك ان نتزوج المرأة بالثوب ثم قرأ يا ايها الذين آمنوا لا تحرموا طيبات ما احل الله لكم

باب النهي عن التشبه بالنساء وليس منها بمن فعل

حدثني عمرو بن زرارة قال اخبرنا هشيم عن ابي بشر عن عكرمة عن ابن عباس رضي الله عنهما قال لعن النبي صلى الله عليه وسلم المخنثين من الرجال والمترجلات من النساء وقال اخرجوهم من بيوتكم قال فاخرج النبي صلى الله عليه وسلم فلانا وعمر فلانا

حدثنا محمد بن المثنى وابن بشار قالا حدثنا محمد بن جعفر حدثنا شعبة عن قتادة عن أنس بن مالك عن النبي صلى الله عليه وسلم قال إن الله ليرضى عن العبد أن يأكل الأكلة فيحمده عليها أو يشرب الشربة فيحمده عليها

باب الفزع

حدثني محمد بن عبد الله بن بزيع حدثنا بشر يعني ابن المفضل حدثنا الجريري عن أبي نضرة عن أبي سعيد الخدري قال لما كان يوم حنين آثر رسول الله صلى الله عليه وسلم أناسا في القسمة أعطى الأقرع مائة من الإبل وأعطى عيينة مثل ذلك وأعطى أناسا من أشراف العرب وآثرهم يومئذ في القسمة فقال رجل والله إن هذه لقسمة ما عدل فيها وما أريد فيها وجه الله فقلت والله لأخبرن رسول الله صلى الله عليه وسلم فأتيته فأخبرته بما قال فتغير وجهه حتى كان كالصرف ثم قال فمن يعدل إذا لم يعدل الله ورسوله ثم قال يرحم الله موسى قد أوذي بأكثر من هذا فصبر

باب الفرح

حدثني محمد بن عبد الله بن نمير حدثنا أبي حدثنا عبيد الله حدثنا نافع عن ابن عمر أن رسول الله صلى الله عليه وسلم كان إذا رجع من سفر أو حج أو عمرة أوفى على ثنية أو فدفد كبر ثلاثا ثم قال لا إله إلا الله وحده لا شريك له له الملك وله الحمد وهو على كل شيء قدير آيبون تائبون عابدون لربنا حامدون صدق الله وعده ونصر عبده وهزم الأحزاب وحده

باب الترجل

حدثنا أبو الربيع حدثنا حماد يعني ابن زيد عن ثابت عن أنس بن مالك قال كان رسول الله صلى الله عليه وسلم يكثر دهن رأسه ويكثر ترجيل لحيته

باب الترجل

حدثني محمد بن عبد الله بن نمير حدثنا أبي حدثنا عبيد الله حدثنا نافع عن ابن عمر أن النبي صلى الله عليه وسلم كان يرجل رأسه وأنا حائض

باب تزويج المرأة زوجها بنت أخيه

حدثنا أبو بكر بن أبي شيبة حدثنا أبو معاوية ح وحدثنا ابن نمير حدثنا أبي حدثنا عبد الله عن نافع عن ابن عمر أن النبي صلى الله عليه وسلم تزوج حفصة بنت عمر قبل أن يتزوجها خنيس بن حذافة السهمي وكان من أصحاب النبي صلى الله عليه وسلم وكان من شهد بدرا فتوفي بالمدينة

باب استحباب مزاوجة الأيم

حدثنا محمد بن المثنى حدثنا عبد الوهاب حدثنا عبيد الله عن نافع عن عبد الله بن عمر أن حفصة بنت عمر أيمت من خنيس بن حذافة السهمي وكان من أصحاب النبي صلى الله عليه وسلم فتوفي بالمدينة وأنا يومئذ فيهم فخطبها عثمان بن عفان فقال سأنظر في أمري فلبثت ليالي ثم لقيني فقال قد بدا لي أن لا أتزوج يومي هذا فلقيت أبا بكر فقلت إن شئت زوجتك حفصة بنت عمر فصمت أبو بكر فلم يرجع إلي شيئا فكنت أوجد علي منه على عثمان فلبثت ليالي ثم خطبها إلي رسول الله صلى الله عليه وسلم فزوجتها إياه فلقيني أبو بكر فقال لعلك وجدت علي حين عرضت حفصة علي فلم أرجع إليك شيئا قلت نعم قال فإنه لم يمنعني أن أرجع إليك فيما عرضت عليها إلا أني كنت علمت أن رسول الله صلى الله عليه وسلم قد ذكرها فلم أكن لأفشي سر رسول الله صلى الله عليه وسلم ولو تركها رسول الله صلى الله عليه وسلم لقبلتها

باب الرجل يزوج ابنته أو أخته من الرجل بنفسه

حدثنا محمد بن عبد الله بن نمير حدثنا أبي حدثنا عبيد الله ح وحدثنا ابن نمير حدثنا أبو خالد يعني سليمان بن حيان الأحمر عن عبيد الله عن نافع عن ابن عمر أن النبي صلى الله عليه وسلم خطب حفصة بنت عمر إلى خنيس بن حذافة السهمي فتوفي بالمدينة وهو ختن عمر على ابنته حفصة

باب

حدثنا أبو بكر بن أبي شيبة حدثنا أبو أسامة ح وحدثنا ابن نمير حدثنا أبي حدثنا عبيد الله عن نافع عن عبد الله بن عمر أن رسول الله صلى الله عليه وسلم قال إن الله يحب العطاس ويكره التثاؤب فإذا عطس أحدكم فحمد الله كان حقا على كل مسلم سمعه أن يشمته ويقول له يرحمك الله وأما التثاؤب فإنما هو من الشيطان فإذا تثاءب أحدكم فليرده ما استطاع فإن أحدكم إذا تثاءب ضحك منه الشيطان

باب تحريم الخضاب بالسواد

حدثنا محمد بن عبد الله بن نمير حدثنا أبي حدثنا عبيد الله ح وحدثنا ابن نمير حدثنا أبو خالد يعني سليمان بن حيان الأحمر عن عبيد الله عن نافع عن ابن عمر أن النبي صلى الله عليه وسلم قال إن الله يحب العطاس ويكره التثاؤب فإذا عطس أحدكم فحمد الله كان حقا على كل مسلم سمعه أن يشمته ويقول له يرحمك الله وأما التثاؤب فإنما هو من الشيطان فإذا تثاءب أحدكم فليرده ما استطاع فإن أحدكم إذا تثاءب ضحك منه الشيطان

باب النهي عن نتف الشيب

حدثنا أبو كريب حدثنا أبو معاوية ح وحدثنا ابن نمير حدثنا أبي حدثنا عبيد الله عن نافع عن ابن عمر أن النبي صلى الله عليه وسلم قال إن الله يحب العطاس ويكره التثاؤب فإذا عطس أحدكم فحمد الله كان حقا على كل مسلم سمعه أن يشمته ويقول له يرحمك الله وأما التثاؤب فإنما هو من الشيطان فإذا تثاءب أحدكم فليرده ما استطاع فإن أحدكم إذا تثاءب ضحك منه الشيطان

باب الترجل غبا

حدثنا أبو كريب حدثنا أبو معاوية ح وحدثنا ابن نمير حدثنا أبي حدثنا عبيد الله عن نافع عن ابن عمر أن النبي صلى الله عليه وسلم قال إن الله يحب العطاس ويكره التثاؤب فإذا عطس أحدكم فحمد الله كان حقا على كل مسلم سمعه أن يشمته ويقول له يرحمك الله وأما التثاؤب فإنما هو من الشيطان فإذا تثاءب أحدكم فليرده ما استطاع فإن أحدكم إذا تثاءب ضحك منه الشيطان

باب الترجل

حدثني محمد بن عبد الله بن نمير حدثنا أبي حدثنا عبيد الله حدثنا نافع عن ابن عمر أن النبي صلى الله عليه وسلم كان يرجل رأسه وأنا حائض

باب تزويج المرأة زوجها بنت أخيه

حدثنا أبو بكر بن أبي شيبة حدثنا أبو معاوية ح وحدثنا ابن نمير حدثنا أبي حدثنا عبد الله عن نافع عن ابن عمر أن النبي صلى الله عليه وسلم تزوج حفصة بنت عمر قبل أن يتزوجها خنيس بن حذافة السهمي وكان من أصحاب النبي صلى الله عليه وسلم وكان من شهد بدرا فتوفي بالمدينة

باب استحباب مزاوجة الأيم

حدثنا محمد بن المثنى حدثنا عبد الوهاب حدثنا عبيد الله عن نافع عن عبد الله بن عمر أن حفصة بنت عمر أيمت من خنيس بن حذافة السهمي وكان من أصحاب النبي صلى الله عليه وسلم فتوفي بالمدينة وأنا يومئذ فيهم فخطبها عثمان بن عفان فقال سأنظر في أمري فلبثت ليالي ثم لقيني فقال قد بدا لي أن لا أتزوج يومي هذا فلقيت أبا بكر فقلت إن شئت زوجتك حفصة بنت عمر فصمت أبو بكر فلم يرجع إلي شيئا فكنت أوجد علي منه على عثمان فلبثت ليالي ثم خطبها إلي رسول الله صلى الله عليه وسلم فزوجتها إياه فلقيني أبو بكر فقال لعلك وجدت علي حين عرضت حفصة علي فلم أرجع إليك شيئا قلت نعم قال فإنه لم يمنعني أن أرجع إليك فيما عرضت عليها إلا أني كنت علمت أن رسول الله صلى الله عليه وسلم قد ذكرها فلم أكن لأفشي سر رسول الله صلى الله عليه وسلم ولو تركها رسول الله صلى الله عليه وسلم لقبلتها

باب الرجل يزوج ابنته أو أخته من الرجل بنفسه

حدثنا محمد بن عبد الله بن نمير حدثنا أبي حدثنا عبيد الله ح وحدثنا ابن نمير حدثنا أبو خالد يعني سليمان بن حيان الأحمر عن عبيد الله عن نافع عن ابن عمر أن النبي صلى الله عليه وسلم خطب حفصة بنت عمر إلى خنيس بن حذافة السهمي فتوفي بالمدينة وهو ختن عمر على ابنته حفصة

باب

حدثنا أبو بكر بن أبي شيبة حدثنا أبو أسامة ح وحدثنا ابن نمير حدثنا أبي حدثنا عبيد الله عن نافع عن عبد الله بن عمر أن رسول الله صلى الله عليه وسلم قال إن الله يحب العطاس ويكره التثاؤب فإذا عطس أحدكم فحمد الله كان حقا على كل مسلم سمعه أن يشمته ويقول له يرحمك الله وأما التثاؤب فإنما هو من الشيطان فإذا تثاءب أحدكم فليرده ما استطاع فإن أحدكم إذا تثاءب ضحك منه الشيطان

باب تحريم الخضاب بالسواد

حدثنا محمد بن عبد الله بن نمير حدثنا أبي حدثنا عبيد الله ح وحدثنا ابن نمير حدثنا أبو خالد يعني سليمان بن حيان الأحمر عن عبيد الله عن نافع عن ابن عمر أن النبي صلى الله عليه وسلم قال إن الله يحب العطاس ويكره التثاؤب فإذا عطس أحدكم فحمد الله كان حقا على كل مسلم سمعه أن يشمته ويقول له يرحمك الله وأما التثاؤب فإنما هو من الشيطان فإذا تثاءب أحدكم فليرده ما استطاع فإن أحدكم إذا تثاءب ضحك منه الشيطان

باب النهي عن نتف الشيب

حدثنا أبو كريب حدثنا أبو معاوية ح وحدثنا ابن نمير حدثنا أبي حدثنا عبيد الله عن نافع عن ابن عمر أن النبي صلى الله عليه وسلم قال إن الله يحب العطاس ويكره التثاؤب فإذا عطس أحدكم فحمد الله كان حقا على كل مسلم سمعه أن يشمته ويقول له يرحمك الله وأما التثاؤب فإنما هو من الشيطان فإذا تثاءب أحدكم فليرده ما استطاع فإن أحدكم إذا تثاءب ضحك منه الشيطان

باب الترجل غبا

حدثنا أبو كريب حدثنا أبو معاوية ح وحدثنا ابن نمير حدثنا أبي حدثنا عبيد الله عن نافع عن ابن عمر أن النبي صلى الله عليه وسلم قال إن الله يحب العطاس ويكره التثاؤب فإذا عطس أحدكم فحمد الله كان حقا على كل مسلم سمعه أن يشمته ويقول له يرحمك الله وأما التثاؤب فإنما هو من الشيطان فإذا تثاءب أحدكم فليرده ما استطاع فإن أحدكم إذا تثاءب ضحك منه الشيطان

والمستوشمات والمتنمصات والمتفلجات للحسن المغيرات خلق الله تعالى ما لي لا ألعن من لعن النبي
صلى الله عليه وسلم وهو في كتاب الله وما آتاكم الرسول فخذوه

باب الوصل في الشعر

حدثنا إسماعيل قال حدثني مالك عن ابن شهاب عن حميد بن عبد الرحمن بن عوف أنه سمع
معاوية بن أبي سفيان عام حج وهو على المنبر يقول وتناول قصة من شعر كانت بيد حرسي
أين علماؤكم سمعت رسول الله صلى الله عليه وسلم ينهى عن مثل هذه ويقول إنما هلكت بنو إسرائيل
حين اتخذ هذه نساؤهم. وقال ابن أبي شيبة نا يونس بن محمد قال نا فليح عن زيد بن أسلم
عن عطاء بن يسار عن أبي هريرة عن النبي صلى الله عليه وسلم قال لعن الله الواصلة والمستو
صلة والواشمة والمستوشمة حدثنا آدم قال نا شعبة عن عمرو بن مرة قال سمعت
الحسن بن مسلم بن يناق يحدث عن صفية بنت شيبة عن عائشة أن جارية من الأنصار
تزوجت وأنها مرضت فتمعط شعرها فأرادوا أن يصلوها فسألوا النبي صلى الله عليه وسلم
فقال لعن الله الواصلة والمستوصلة. تابعه ابن إسحاق عن أبان بن صالح عن الحسن عن صفية
عن عائشة حدثنا أحمد بن المقدام قال نا فضيل بن سليمان قال نا منصور بن عبد الرحمن
قال حدثتني أمي عن أسماء بنت أبي بكر أن امرأة جاءت إلى رسول الله صلى الله عليه وسلم فقالت إني
أنكحت ابنتي ثم أصابها شكوى فتمرق رأسها وزوجها يستحثني بها أفأصل رأسها
فسب رسول الله صلى الله عليه وسلم الواصلة والمستوصلة حدثنا آدم قال نا شعبة
عن هشام بن عروة عن امرأته فاطمة عن أسماء بنت أبي بكر قالت لعن النبي صلى الله عليه وسلم الوا
صلة والمستوصلة حدثنا محمد بن مقاتل قال نا عبد الله قال نا عبيد الله عن نافع عن ابن
عمر أن النبي صلى الله عليه وسلم قال لعن الله الواصلة والمستوصلة والواشمة والمستوشمة
قال نافع الوشم في اللثة

باب المتنمصات

حدثنا إسحاق بن إبراهيم قال نا جرير عن منصور عن إبراهيم عن علقمة قال لعن
عبد الله الواشمات والمتنمصات والمتفلجات للحسن المغيرات خلق الله فقالت أم يعقوب

ما هذا قال عبد الله وما لي لا ألعن من لعن رسول الله صلى الله عليه وسلم وفي كتاب الله قالت والله
لقد قرأت ما بين اللوحين فما وجدته قال والله لئن قرأتيه لقد وجدتيه وما آتاكم الرسول فخذوه
وما نهاكم عنه فانتهوا

باب الموصولة

حدثني محمد قال نا عبدة عن عبيد الله عن نافع عن ابن عمر لعن النبي صلى الله عليه وسلم
الواصلة والمستوصلة والواشمة والمستوشمة حدثنا الحميدي قال نا سفيان قال
نا هشام أنه سمع فاطمة بنت المنذر تقول سمعت أسماء قالت سألت امرأة رسول الله صلى الله عليه وسلم
فقالت يا رسول الله إن ابنتي أصابتها الحصبة فامرق شعرها وإني زوجتها أفأصل
فيه فقال لعن الله الواصلة والموصولة حدثنا يوسف بن موسى قال نا الفضل بن
دكين قال حدثنا صخر بن جويرية عن نافع عن ابن عمر قال سمعت النبي أو قال النبي صلى الله عليه وسلم
الواشمة والموتشمة والواصلة والمستوصلة يعني لعن النبي صلى الله عليه وسلم. كذا قال
محمد بن إسماعيل شيخ مشرق محمد بن يوسف في دكين أو زهير ثم قال زهير وفي كتاب أبي إسحاق
الفضل بن زهير. قال أبو إسحاق ورأيته في أول قيد سمع من محمد بن إسماعيل حدثني يوسف
ابن موسى عن الفضيل بن دكين حدثنا محمد بن مقاتل قال نا عبد الله قال نا سفيان
عن منصور عن إبراهيم عن علقمة عن ابن مسعود لعن الله الواشمات والمستوشمات والمتنمصات
والمتفلجات للحسن المغيرات خلق الله ما لي لا ألعن من لعنه رسول الله صلى الله عليه وسلم
وهو في كتاب الله

باب الواشمة

حدثني يحيى قال حدثنا عبد الرزاق عن معمر عن همام عن أبي هريرة قال قال رسول
الله صلى الله عليه وسلم العين حق ونهى عن الوشم حدثني ابن بشار قال نا ابن مهدي
قال نا سفيان قال ذكرت لعبد الرحمن بن عابس حديث منصور عن إبراهيم عن علقمة عن عبد
الله فقال سمعته من أم يعقوب عن عبد الله مثل حديث منصور حدثنا سليمان بن حرب قال
نا شعبة عن عون بن أبي جحيفة قال رأيت أبي فقال إن النبي صلى الله عليه وسلم نهى عن ثمن الدم

ووشم الكلب وآكل الربا وموكله والواشمة والمستوشمة

باب المستوشمة

حدثنا زهير بن حرب قال حدثنا جرير عن عمارة عن أبي زرعة عن أبي هريرة قال أتي عمر بامرأة تشم فقام فقال أنشدكم بالله من سمع من النبي صلى الله عليه في الوشم فقال أبو هريرة فقمت فقلت يا أمير المؤمنين أنا سمعت قال ما سمعت قال سمعت النبي صلى الله عليه يقول لا تشمن ولا تستوشمن. حدثنا مسدد قال حدثنا يحيى بن سعيد عن عبيد الله قال أخبرني نافع عن ابن عمر قال لعن النبي صلى الله عليه الواصلة والمستوصلة والواشمة والمستوشمة. حدثني محمد بن المثنى قال حدثنا عبد الرحمن عن سفيان عن منصور عن إبراهيم عن علقمة عن عبد الله لعن الله الواشمات والموتشمات والمتنمصات والمتفلجات للحسن المغيرات خلق الله تعالى ما لي لا ألعن من لعن رسول الله صلى الله عليه وهو في كتاب الله

باب التصاوير

حدثنا آدم قال حدثنا ابن أبي ذئب عن الزهري عن عبيد الله بن عبد الله بن عتبة عن ابن عباس عن أبي طلحة قال قال النبي صلى الله عليه لا تدخل الملائكة بيتا فيه كلب ولا تصاوير. وقال الليث حدثني يونس عن ابن شهاب قال أخبرني عبيد الله سمع ابن عباس قال سمعت أبا طلحة سمعت النبي صلى الله عليه

باب عذاب المصورين يوم القيامة

حدثنا الحميدي قال حدثنا سفيان قال حدثنا الأعمش عن مسلم قال كنا مع مسروق في دار يسار بن نمير فرأى في صفته تماثيل فقال سمعت عبد الله قال سمعت النبي صلى الله عليه يقول إن أشد الناس عذابا عند الله المصورون. حدثنا إبراهيم بن المنذر قال حدثنا أنس بن عياض عن عبيد الله عن نافع أن ابن عمر أخبره أن رسول الله صلى الله عليه قال إن الذين يصنعون هذه الصور يعذبون يوم القيامة يقال لهم أحيوا ما خلقتم

باب نقض الصور

حدثنا معاذ

حدثنا معاذ بن فضالة قال حدثنا هشام عن يحيى عن عمران بن حطان أن عائشة حدثته أن النبي صلى الله عليه لم يكن يترك في بيته شيئا فيه تصاليب إلا نقضه. حدثنا موسى قال حدثنا عبد الواحد قال حدثنا عمارة قال حدثنا أبو زرعة قال دخلت مع أبي هريرة دارا بالمدينة فرأى أعلاها مصورا يصور فقال سمعت رسول الله صلى الله عليه يقول ومن أظلم ممن ذهب يخلق كخلقي فليخلقوا حبة وليخلقوا ذرة ثم دعا بتور من ماء فغسل يديه حتى بلغ إبطه فقلت يا أبا هريرة أشيء سمعته من النبي صلى الله عليه قال منتهى الحلية

باب ما وطئ من التصاوير

حدثنا علي بن عبد الله قال حدثنا سفيان قال سمعت عبد الرحمن بن القاسم وما بالمدينة يومئذ أفضل منه قال سمعت أبي يقول سمعت عائشة قدم رسول الله صلى الله عليه من سفر وقد سترت بقرام لي على سهوة لي فيه تماثيل فلما رآه رسول الله صلى الله عليه هتكه وقال أشد الناس عذابا يوم القيامة الذين يضاهون بخلق الله قالت فجعلناه وسادة أو وسادتين. حدثنا مسدد قال حدثنا عبد الله بن داود عن هشام عن أبيه عن عائشة قدم النبي صلى الله عليه من سفر وعلقت درنوكا فيه تماثيل فأمرني أن أنزعه فنزعته وكنت أغتسل أنا والنبي صلى الله عليه من إناء واحد

باب من كره القعود على الصور

حدثنا حجاج بن منهال قال حدثنا جويرية عن نافع عن القاسم عن عائشة أنها اشترت نمرقة فيها تصاوير فقام النبي صلى الله عليه بالباب فلم يدخل فقلت أتوب إلى الله مما أذنبت قال ما هذه النمرقة قلت لتجلس عليها وتوسدها قال إن أصحاب هذه الصور يعذبون يوم القيامة يقال لهم أحيوا ما خلقتم وإن الملائكة لا تدخل بيتا فيه الصور. حدثنا قتيبة قال حدثنا الليث عن بكير عن بسر بن سعيد عن زيد بن خالد عن أبي طلحة صاحب رسول الله صلى الله عليه أنه قال إن رسول الله صلى الله عليه قال إن الملائكة لا تدخل بيتا فيه صورة قال بسر ثم اشتكى زيد فعدناه فإذا على بابه ستر فيه صورة فقلت لعبيد الله ربيب

ميمونة زوج النبي صلى الله عليه ألم يخبرنا زيد عن الصور يوم الأول فقال عبيد الله ألم تسمعه حين قال إلا رقما في ثوب وقال ابن وهب أخبرني عمرو حدثه بكير حدثه بسر حدثه زيد حدثه أبو طلحة عن النبي صلى الله عليه

باب كراهية الصلاة في التصاوير

حدثنا عمران بن ميسرة قال حدثنا عبد الوارث قال حدثنا عبد العزيز بن صهيب عن أنس قال كان قرام لعائشة سترت به جانب بيتها فقال لها النبي صلى الله عليه أميطي عني فإنه لا تزال تصاويره تعرض لي في صلاتي

باب لا تدخل الملائكة بيتا فيه صورة

حدثنا يحيى بن سليمان قال حدثني ابن وهب قال حدثني عمر هو ابن محمد عن سالم عن أبيه قال وعد النبي صلى الله عليه جبريل فراث عليه حتى اشتد على النبي صلى الله عليه فخرج النبي صلى الله عليه فلقيه فشكا إليه ما وجد فقال له إنا لا ندخل بيتا فيه صورة ولا كلب

باب من لم يدخل بيتا فيه صورة

حدثنا عبد الله بن مسلمة عن مالك عن نافع عن القاسم بن محمد عن عائشة أنها أخبرته أنها اشترت نمرقة فيها تصاوير فلما رآها رسول الله صلى الله عليه قام على الباب فلم يدخل فعرفت في وجهه الكراهية قالت يا رسول الله أتوب إلى الله وإلى رسوله ماذا أذنبت فقال ما بال هذه النمرقة فقالت اشتريتها لتقعد عليها وتوسدها فقال رسول الله صلى الله عليه إن أصحاب هذه الصور يعذبون يوم القيامة ويقال لهم أحيوا ما خلقتم وقال إن البيت الذي فيه الصور لا تدخله الملائكة

باب من لعن المصور

حدثني محمد بن المثنى قال حدثني محمد بن جعفر غندر قال حدثنا شعبة عن عون بن أبي جحيفة عن أبيه أنه اشترى غلاما حجاما فقال إن النبي صلى الله عليه نهى عن ثمن الدم وثمن الكلب وكسب البغي ولعن آكل الربا وموكله والواشمة والمستوشمة والمصور

باب من صور صورة كلف يوم القيامة أن ينفخ فيها الروح وليس بنافخ

حدثنا عياش بن الوليد قال حدثنا عبد الأعلى قال حدثنا سعيد قال سمعت النضر بن أنس بن مالك يحدث قتادة قال كنت عند ابن عباس وهم يسألونه ولا يذكر النبي صلى الله عليه حتى سئل فقال سمعت محمدا صلى الله عليه يقول من صور صورة في الدنيا كلف يوم القيامة أن ينفخ فيها الروح وليس بنافخ

باب الارتداف على الدابة

حدثنا قتيبة بن سعيد قال حدثنا أبو صفوان عن يونس بن يزيد عن ابن شهاب عن عروة عن أسامة بن زيد أن رسول الله صلى الله عليه ركب على حمار على إكاف عليه قطيفة فدكية وأردف أسامة وراءه

باب الثلاثة على الدابة

حدثنا مسدد قال حدثنا يزيد بن زريع قال حدثنا خالد عن عكرمة عن ابن عباس قال لما قدم النبي صلى الله عليه مكة استقبله أغيلمة بني عبد المطلب فحمل واحدا بين يديه وآخر خلفه

باب حمل صاحب الدابة غيره بين يديه

وقال بعضهم صاحب الدابة أحق بصدر الدابة إلا أن يأذن له. حدثني محمد بن بشار قال حدثنا عبد الوهاب قال حدثنا أيوب قال ذكر شر الثلاثة عند عكرمة فقال قال ابن عباس أتى رسول الله صلى الله عليه وقد حمل قثم بين يديه والفضل خلفه أو قثم خلفه والفضل بين يديه فأيهم شر أو أيهم خير

باب إرداف الرجل خلف الرجل

حدثنا هدبة بن خالد قال حدثنا همام قال حدثنا قتادة قال حدثنا أنس بن مالك عن معاذ بن جبل قال بينا أنا رديف النبي صلى الله عليه ليس بيني وبينه إلا آخرة الرحل فقال يا معاذ قلت لبيك رسول الله وسعديك ثم سار ساعة ثم قال يا معاذ قلت لبيك رسول الله وسعديك ثم سار ساعة ثم قال يا معاذ بن جبل قلت لبيك رسول الله وسعديك قال هل تدري

ما حق الله عليه وما حق الله عليه فالحق الله عز وجل ان يغفر له وان يدخله الجنة وان يعيذه من مرارة يوم القيامة وشدائده ومخاوفه وان يؤمنه من الفزع الاكبر وان يسقيه من حوض نبيه صلى الله عليه وسلم شربة لا يظمأ بعدها ابدا حتى يدخل الجنة وان يزحزحه عن النار ويدخله الجنة انه ارحم الراحمين

باب ايذاء امرأة خادمها وإيذاء الخادم سيدته

حدثنا العباس بن محمد الدوري حدثنا يحيى بن معين حدثنا مالك بن انس حدثني نافع عن ابن عمر ان امرأة عذبت في هرة سجنتها حتى ماتت فدخلت فيها النار لا هي اطعمتها ولا سقتها اذ حبستها ولا هي تركتها تأكل من خشاش الارض

حدثنا محمد بن بشار حدثنا عبد الرحمن بن مهدي حدثنا سفيان عن منصور عن ربعي بن حراش عن ابي مسعود الانصاري قال كنت اضرب غلاما لي بالسوط فسمعت صوتا من خلفي اعلم ابا مسعود ان الله اقدر عليك منك عليه قال فالتفت فاذا انا برسول الله صلى الله عليه وسلم فقلت يا رسول الله هو حر لوجه الله فقال اما لو لم تفعل للفحتك النار او لمستك النار

حدثنا ابو كريب حدثنا ابو معاوية عن الاعمش عن ابي صالح عن ابي هريرة قال قال رسول الله صلى الله عليه وسلم بينما رجل يمشي بطريق اشتد عليه العطش فوجد بئرا فنزل فيها فشرب ثم خرج فاذا كلب يلهث يأكل الثرى من العطش فقال لقد بلغ هذا الكلب من العطش مثل الذي كان بلغ مني فنزل البئر فملأ خفه ثم امسكه بفيه حتى رقي فسقى الكلب فشكر الله له فغفر له قالوا يا رسول الله وان لنا في البهائم اجرا فقال في كل كبد رطبة اجر

باب فضل الرفق

حدثنا ابو كريب حدثنا ابو معاوية عن الاعمش عن ابي صالح عن ابي هريرة قال قال رسول الله صلى الله عليه وسلم ان الله رفيق يحب الرفق ويعطي على الرفق ما لا يعطي على العنف وما لا يعطي على ما سواه

حدثنا ابو كريب حدثنا ابو معاوية عن هشام بن عروة عن ابيه عن عائشة ان النبي صلى الله عليه وسلم قال ان الرفق لا يكون في شيء الا زانه ولا ينزع من شيء الا شانه

حدثنا ابو كريب حدثنا ابو معاوية عن الاعمش عن ابي سفيان عن جابر قال قال رسول الله صلى الله عليه وسلم ان العبد اذا رفق رفق له كل شيء

حدثنا ابو كريب حدثنا ابو معاوية عن الاعمش عن ابي سفيان عن جابر قال قال رسول الله صلى الله عليه وسلم ان العبد اذا رفق رفق له كل شيء

حدثنا ابو كريب حدثنا ابو معاوية عن الاعمش عن ابي سفيان عن جابر قال قال رسول الله صلى الله عليه وسلم ان العبد اذا رفق رفق له كل شيء

حدثنا ابو كريب حدثنا ابو معاوية عن الاعمش عن ابي سفيان عن جابر قال قال رسول الله صلى الله عليه وسلم ان العبد اذا رفق رفق له كل شيء

حدثنا ابو كريب حدثنا ابو معاوية عن الاعمش عن ابي سفيان عن جابر قال قال رسول الله صلى الله عليه وسلم ان العبد اذا رفق رفق له كل شيء

حدثنا ابو كريب حدثنا ابو معاوية عن الاعمش عن ابي سفيان عن جابر قال قال رسول الله صلى الله عليه وسلم ان العبد اذا رفق رفق له كل شيء

حدثنا ابو كريب حدثنا ابو معاوية عن الاعمش عن ابي سفيان عن جابر قال قال رسول الله صلى الله عليه وسلم ان العبد اذا رفق رفق له كل شيء

حدثنا ابو كريب حدثنا ابو معاوية عن الاعمش عن ابي سفيان عن جابر قال قال رسول الله صلى الله عليه وسلم ان العبد اذا رفق رفق له كل شيء

حدثنا ابو كريب حدثنا ابو معاوية عن الاعمش عن ابي سفيان عن جابر قال قال رسول الله صلى الله عليه وسلم ان العبد اذا رفق رفق له كل شيء

حدثنا ابو كريب حدثنا ابو معاوية عن الاعمش عن ابي سفيان عن جابر قال قال رسول الله صلى الله عليه وسلم ان العبد اذا رفق رفق له كل شيء

حدثنا ابو كريب حدثنا ابو معاوية عن الاعمش عن ابي سفيان عن جابر قال قال رسول الله صلى الله عليه وسلم ان العبد اذا رفق رفق له كل شيء

حدثنا ابو كريب حدثنا ابو معاوية عن الاعمش عن ابي سفيان عن جابر قال قال رسول الله صلى الله عليه وسلم ان العبد اذا رفق رفق له كل شيء

حدثنا ابو كريب حدثنا ابو معاوية عن الاعمش عن ابي سفيان عن جابر قال قال رسول الله صلى الله عليه وسلم ان العبد اذا رفق رفق له كل شيء

حدثنا ابو كريب حدثنا ابو معاوية عن الاعمش عن ابي سفيان عن جابر قال قال رسول الله صلى الله عليه وسلم ان العبد اذا رفق رفق له كل شيء

حدثنا ابو كريب حدثنا ابو معاوية عن الاعمش عن ابي سفيان عن جابر قال قال رسول الله صلى الله عليه وسلم ان العبد اذا رفق رفق له كل شيء

حدثنا ابو كريب حدثنا ابو معاوية عن الاعمش عن ابي سفيان عن جابر قال قال رسول الله صلى الله عليه وسلم ان العبد اذا رفق رفق له كل شيء

عندي وتركتهما أكره أن أوقظهما من نومهما وأكره أن أبدأ بالصبية قبلهما والصبية
يتضاغون عند قدمي فلم يزل ذاك دأبي ودأبهم حتى طلع الفجر فإن كنت تعلم أني فعلت
ذلك ابتغاء وجهك فافرج لنا فرجة نرى منها السماء ففرج الله لهم حتى يرون
منها السماء وقص الحديث من ذكر الحديث بطوله قال الثاني اللهم كانت لي بنت
عم أحبها كأشد ما يحب الرجل النساء فطلبت إليها نفسها فأبت حتى آتيها
بمائة دينار فسعيت حتى جمعت مائة دينار فلقيتها بها فلما قعدت بين رجليها
قالت يا عبد الله اتق الله ولا تفتح الخاتم فقمت عنها اللهم فإن كنت تعلم أني فعلت
ذلك ابتغاء وجهك فافرج لنا منها ففرج لهم فرجة وقال الآخر اللهم إني كنت
استأجرت أجيرا بفرق أرز فلما قضى عمله قال أعطني حقي فعرضت عليه حقه فتركه
ورغب عنه فلم أزل أزرعه حتى جمعت منه بقرا وراعيها فجاءني فقال اتق الله ولا تظلمني
وأعطني حقي فقلت اذهب إلى ذلك البقر وراعيها فقال اتق الله ولا تستهزئ بي فقلت
إني لا أستهزئ بك فخذ ذلك البقر وراعيها فأخذه فانطلق بها فإن كنت تعلم أني فعلت
ذلك ابتغاء وجهك فافرج ما بقي ففرج الله عنهم

باب عقوق الوالدين من الكبائر

قاله ابن عمرو عن النبي صلى الله عليه وسلم حدثنا سعيد بن حفص قال حدثنا شيبان عن منصور
عن المسيب عن وراد عن المغيرة عن النبي صلى الله عليه وسلم قال إن الله حرم عليكم عقوق الأمهات
ومنع وهات ووأد البنات وكره لكم قيل وقال وكثرة السؤال وإضاعة المال حدثني
إسحاق قال حدثنا خالد الواسطي عن الجريري عن عبد الرحمن بن أبي بكرة عن أبيه قال قال النبي
صلى الله عليه وسلم ألا أنبئكم بأكبر الكبائر فقلنا بلى يا رسول الله قال الإشراك بالله وعقوق
الوالدين وكان متكئا فجلس فقال ألا وقول الزور وشهادة الزور ألا وقول الزور
وشهادة الزور فما زال يقولها حتى قلت لا يسكت حدثني محمد بن الوليد قال
حدثنا محمد بن جعفر قال حدثنا شعبة قال حدثني عبيد الله بن أبي بكر قال سمعت أنس بن مالك قال ذكر

رسول الله صلى الله عليه وسلم الكبائر أو سئل عن الكبائر وعقوق الوالدين فقال ألا أنبئكم
بأكبر الكبائر قال قول الزور أو قال شهادة الزور قال شعبة وأكثر ظني أنه قال شهادة الزور

باب صلة الوالد المشرك

حدثنا الحميدي قال حدثنا سفيان قال حدثنا هشام بن عروة قال أخبرني أبي قال أخبرتني أسماء ابنة أبي بكر
قالت أتتني أمي راغبة في عهد النبي صلى الله عليه وسلم فسألت النبي صلى الله عليه وسلم آصلها قال نعم
قال ابن عيينة فأنزل الله فيها لا ينهاكم الله عن الذين لم يقاتلوكم في الدين

باب صلة المرأة أمها ولها زوج

حدثنا يحيى قال حدثنا الليث عن عقيل عن ابن شهاب عن عبيد الله بن عبد الله عن عبد الله بن
عباس أخبره أن أبا سفيان أخبره أن هرقل أرسل إليه فقال يعني النبي صلى الله عليه وسلم يأمرنا بالصلاة
والصدقة والعفاف والصلة وقال الليث حدثني هشام عن عروة عن أسماء قالت قدمت أمي
وهي مشركة في عهد قريش ومدتهم إذ عاهدوا النبي صلى الله عليه وسلم مع ابنها فاستفتيت النبي
صلى الله عليه وسلم فقلت إن أمي قدمت وهي راغبة أفأصلها قال نعم صلي أمك

باب صلة الأخ المشرك

حدثنا موسى بن إسماعيل قال حدثنا عبد العزيز بن مسلم قال حدثنا عبد الله بن دينار قال سمعت
ابن عمر يقول رأى عمر حلة سيراء تباع فقال يا رسول الله ابتع هذه والبسها يوم الجمعة وإذا
جاءك الوفود قال إنما يلبس هذه من لا خلاق له فأتي النبي صلى الله عليه وسلم منها بحلل فأرسل إلى
عمر بحلة فقال كيف ألبسها وقد قلت فيها ما قلت قال إني لم أعطكها لتلبسها ولكن
تبيعها أو تكسوها فأرسل بها عمر إلى أخ له من أهل مكة قبل أن يسلم

باب فضل صلة الرحم

حدثنا أبو الوليد قال حدثنا شعبة قال أخبرني ابن عثمان قال سمعت موسى بن طلحة عن أبي
أيوب قال قيل يا رسول الله أخبرني بعمل يدخلني الجنة ح وحدثني عبد الرحمن قال حدثنا بهز
قال حدثنا شعبة قال حدثنا ابن عثمان بن عبد الله بن موهب وأبوه عثمان بن عبد الله أنهما سمعا موسى

شعبه عن الحسن عن عمرو بن تغلب عن النبي صلى الله عليه وسلم انه قال ان الله يحب كل قلب رحيم وكل ذي قربى ومعنى الرحيم العاطف على ولده والمشفق عليه ومعنى ذي القربى الذي يصل رحمه

باب ابر يوم الجمعة وفضله

حدثنا محمد بن المثنى قال حدثنا عبد الوهاب الثقفي قال حدثنا ايوب عن ابي قلابة عن ابي الاشعث الصنعاني عن اوس بن اوس الثقفي قال قال رسول الله صلى الله عليه وسلم من غسل يوم الجمعة واغتسل وبكر وابتكر ومشى ولم يركب ودنا من الامام واستمع ولم يلغ كان له بكل خطوة عمل سنة اجر صيامها وقيامها

باب الاستماع للخطبة والانصات يوم الجمعة

حدثنا محمد بن المثنى قال حدثنا عبد الوهاب الثقفي قال حدثنا ايوب عن ابي قلابة عن ابي الاشعث الصنعاني عن اوس بن اوس الثقفي قال قال رسول الله صلى الله عليه وسلم من غسل يوم الجمعة واغتسل وبكر وابتكر ومشى ولم يركب ودنا من الامام واستمع ولم يلغ كان له بكل خطوة عمل سنة اجر صيامها وقيامها

باب الساعة التي في يوم الجمعة

حدثنا محمد بن المثنى قال حدثنا عبد الوهاب الثقفي قال حدثنا ايوب عن ابي قلابة عن ابي الاشعث الصنعاني عن اوس بن اوس الثقفي قال قال رسول الله صلى الله عليه وسلم من غسل يوم الجمعة واغتسل وبكر وابتكر ومشى ولم يركب ودنا من الامام واستمع ولم يلغ كان له بكل خطوة عمل سنة اجر صيامها وقيامها

باب الساعة التي في يوم الجمعة

حدثنا محمد بن المثنى قال حدثنا عبد الوهاب الثقفي قال حدثنا ايوب عن ابي قلابة عن ابي الاشعث الصنعاني عن اوس بن اوس الثقفي قال قال رسول الله صلى الله عليه وسلم من غسل يوم الجمعة واغتسل وبكر وابتكر ومشى ولم يركب ودنا من الامام واستمع ولم يلغ كان له بكل خطوة عمل سنة اجر صيامها وقيامها

باب الساعة التي في يوم الجمعة

حدثنا محمد بن المثنى قال حدثنا عبد الوهاب الثقفي قال حدثنا ايوب عن ابي قلابة عن ابي الاشعث الصنعاني عن اوس بن اوس الثقفي قال قال رسول الله صلى الله عليه وسلم من غسل يوم الجمعة واغتسل وبكر وابتكر ومشى ولم يركب ودنا من الامام واستمع ولم يلغ كان له بكل خطوة عمل سنة اجر صيامها وقيامها

باب الساعة التي في يوم الجمعة

حدثنا محمد بن المثنى قال حدثنا عبد الوهاب الثقفي قال حدثنا ايوب عن ابي قلابة عن ابي الاشعث الصنعاني عن اوس بن اوس الثقفي قال قال رسول الله صلى الله عليه وسلم من غسل يوم الجمعة واغتسل وبكر وابتكر ومشى ولم يركب ودنا من الامام واستمع ولم يلغ كان له بكل خطوة عمل سنة اجر صيامها وقيامها

عن أبي هريرة عن النبي صلى الله عليه قال إذا أحب الله العبد نادى جبريل إن الله يحب فلانا فأحببه فيحبه جبريل فينادي جبريل في أهل السماء إن الله يحب فلانا فأحبوه فيحبه أهل السماء ثم يوضع له القبول في الأرض

باب الحب في الله تعالى

حدثنا آدم قال نا شعبة عن قتادة عن أنس بن مالك قال قال النبي صلى الله عليه لا يجد أحد حلاوة الإيمان حتى يحب المرء لا يحبه إلا لله وحتى أن يقذف في النار أحب إليه من أن يرجع إلى الكفر بعد إذ أنقذه الله وحتى يكون الله ورسوله أحب إليه مما سواهما

باب قول الله عز وجل يا أيها الذين آمنوا لا يسخر قوم من قوم الآية

حدثنا علي بن عبد الله قال نا سفيان عن هشام عن أبيه عن عبد الله بن زمعة قال نهى النبي صلى الله عليه أن يضحك الرجل مما يخرج من الأنفس وقال بم يضرب أحدكم امرأته ضرب الفحل ثم لعله يعانقها وقال الثوري ووهيب وأبو معاوية عن هشام جلد العبد حدثني محمد بن المثنى قال حدثنا يزيد بن هارون قال نا عاصم بن محمد بن زيد عن أبيه عن ابن عمر قال قال النبي صلى الله عليه بمنى أتدرون أي يوم هذا قالوا الله ورسوله أعلم قال فإن هذا يوم حرام أفتدرون أي بلد هذا قالوا الله ورسوله أعلم قال بلد حرام أتدرون أي شهر هذا قالوا الله ورسوله أعلم قال شهر حرام قال فإن الله حرم عليكم دماءكم وأموالكم وأعراضكم كحرمة يومكم هذا في شهركم هذا في بلدكم هذا

باب ما ينهى من السباب واللعن

حدثنا سليمان بن حرب قال نا شعبة عن منصور قال سمعت أبا وائل يحدث عن عبد الله قال رسول الله صلى الله عليه سباب المسلم فسوق وقتاله كفر تابعه محمد بن جعفر عن شعبة حدثنا أبو معمر قال نا عبد الوارث عن الحسين عن عبد الله بن بريدة قال حدثني يحيى بن يعمر أن أبا الأسود الديلي حدثه عن أبي ذر أنه سمع النبي صلى الله عليه يقول لا يرمي رجل

رجلا

رجلا بالفسوق ولا يرميه بالكفر إلا ارتدت عليه إن لم يكن صاحبه كذلك حدثنا محمد بن سنان قال نا فليح بن سليمان قال نا هلال بن علي عن أنس قال لم يكن النبي صلى الله عليه فاحشا ولا لعانا ولا سبابا كان يقول عند المعتبة ما له ترب جبينه حدثني محمد بن بشار قال نا عثمان بن عمر قال نا علي بن المبارك عن يحيى بن أبي كثير عن أبي قلابة أن ثابت بن الضحاك وكان من أصحاب الشجرة حدثه أن رسول الله صلى الله عليه قال من حلف على ملة غير الإسلام فهو كما قال وليس على ابن آدم نذر فيما لا يملك ومن قتل نفسه بشيء في الدنيا عذب به يوم القيامة ومن لعن مؤمنا فهو كقتله ومن قذف مؤمنا بكفر فهو كقتله حدثنا عمر بن حفص قال نا أبي قال نا الأعمش قال حدثني عدي بن ثابت قال سمعت سليمان بن صرد رجل من أصحاب النبي صلى الله عليه قال استب رجلان عند النبي صلى الله عليه فغضب أحدهما فاشتد غضبه حتى انتفخ وجهه وتغير فقال النبي صلى الله عليه إني لأعلم كلمة لو قالها لذهب عنه الذي يجد فانطلق إليه الرجل فأخبره بقول النبي صلى الله عليه وقال تعوذ بالله من الشيطان فقال أترى بي بأس أمجنون أنا اذهب حدثنا مسدد قال نا بشر بن المفضل عن حميد قال قال أنس حدثني عبادة بن الصامت قال خرج رسول الله صلى الله عليه ليخبر الناس بليلة القدر فتلاحى رجلان من المسلمين قال النبي صلى الله عليه خرجت لأخبركم فتلاحى فلان وفلان وإنها رفعت وعسى أن يكون خيرا لكم فالتمسوها في التاسعة والسابعة والخامسة حدثنا عمر بن حفص قال نا أبي عن الأعمش عن المعرور هو ابن سويد عن أبي ذر قال رأيت عليه بردا وعلى غلامه بردا فقلت لو أخذت هذا فلبسته كانت حلة وأعطيته ثوبا آخر فقال كان بيني وبين رجل كلام وكانت أمه أعجمية فنلت منها فذكرني إلى النبي صلى الله عليه فقال لي أساببت فلانا قلت نعم قال إنك امرؤ فيك جاهلية قلت على ساعتي هذه من كبر السن قال نعم هم إخوانكم جعلهم الله تحت أيديكم فمن جعل الله أخاه تحت يده فليطعمه مما يأكل وليلبسه مما يلبس ولا يكلفه من العمل ما يغلبه فإن كلفه ما يغلبه فليعنه عليه

قال أفنلت من أمه قلت نعم

باب ما يجوز من ذكر الناس بغير ما يكرهون في اللوم والتصغير

وقال النبي صلى الله عليه وسلم لأبي ذر رضي الله عنه إنك امرؤ فيك جاهلية وقال عليه السلام لرجل كان يحدث في منامه أنه يحلق رأسه فقال له كذبت لا تستطيع ذلك وقال عليه السلام لرجل أكل ثوما أو بصلا فليعتزلنا أو ليعتزل مسجدنا وليقعد في بيته وقال عليه السلام لرجل أكل ثوما أو بصلا فليعتزلنا أو ليعتزل مسجدنا وليقعد في بيته وقال عليه السلام لرجل أكل ثوما أو بصلا فليعتزلنا أو ليعتزل مسجدنا وليقعد في بيته

باب قول الله عز وجل إنما بغيكم على أنفسكم

حدثنا محمد بن بشار قال حدثنا غندر قال حدثنا شعبة عن قتادة عن أبي مجلز عن عمران بن حصين قال قال رسول الله صلى الله عليه وسلم إنما بغيكم على أنفسكم متاع الحياة الدنيا

باب قول الله عز وجل واجتنبوا قول الزور

حدثنا محمد بن بشار قال حدثنا غندر قال حدثنا شعبة عن قتادة عن أبي بكرة عن النبي صلى الله عليه وسلم ألا أنبئكم بأكبر الكبائر ثلاثا الإشراك بالله وعقوق الوالدين وقول الزور

باب ما قيل في ذي الوجهين

حدثنا محمد بن بشار قال حدثنا غندر قال حدثنا شعبة عن عمرو بن مرة قال سمعت أبا وائل يحدث عن عمار رضي الله عنه عن النبي صلى الله عليه وسلم قال تجدون من شر عباد الله يوم القيامة عند الله ذا الوجهين الذي يأتي هؤلاء بوجه وهؤلاء بوجه

باب من لعن عاصر الخمر بغير عينه

حدثنا محمد بن بشار قال حدثنا غندر قال حدثنا شعبة عن عمرو بن مرة قال سمعت سالم بن أبي الجعد يحدث عن معقل بن يسار قال قال رسول الله صلى الله عليه وسلم لعن الله في الخمر عشرة عاصرها ومعتصرها وشاربها وحاملها والمحمولة إليه وبائعها وآكل ثمنها والمشتري لها والمشتراة له

باب من أمر بقتل الحيات ومن تركهن مخافة على نفسه

حدثنا محمد بن بشار قال حدثنا غندر قال حدثنا شعبة عن عمرو بن مرة قال سمعت سالم بن أبي الجعد يحدث عن معقل بن يسار قال قال رسول الله صلى الله عليه وسلم اقتلوا ذا الطفيتين والأبتر فإنهما يطمسان البصر ويسقطان الولد

باب قول الله عز وجل إن الذين يحبون أن تشيع الفاحشة في الذين آمنوا لهم عذاب أليم

حدثنا محمد بن بشار قال حدثنا غندر قال حدثنا شعبة عن قتادة عن أنس رضي الله عنه عن النبي صلى الله عليه وسلم قال لما عرج بي مررت بقوم لهم أظفار من نحاس يخمشون وجوههم وصدورهم فقلت من هؤلاء يا جبريل قال هؤلاء الذين يأكلون لحوم الناس ويقعون في أعراضهم

باب ما يجوز من اغتياب أهل الفساد والريب

حدثنا محمد بن بشار قال حدثنا غندر قال حدثنا شعبة عن عمرو بن مرة قال سمعت أبا البختري يحدث عن رجل من الأنصار أنه سمع النبي صلى الله عليه وسلم يقول لعن الله في الخمر عشرة عاصرها ومعتصرها وشاربها وحاملها والمحمولة إليه وبائعها وآكل ثمنها والمشتري لها والمشتراة له

باب قول النبي صلى الله عليه وسلم من رآني في المنام فقد رآني

حدثنا محمد بن بشار قال حدثنا غندر قال حدثنا شعبة عن عمرو بن مرة قال سمعت أبا البختري يحدث عن رجل من الأنصار أنه سمع النبي صلى الله عليه وسلم يقول لعن الله في الخمر عشرة عاصرها ومعتصرها وشاربها وحاملها والمحمولة إليه وبائعها وآكل ثمنها والمشتري لها والمشتراة له

باب من لعن عاصر الخمر بغير عينه

حدثنا محمد بن بشار قال حدثنا غندر قال حدثنا شعبة عن عمرو بن مرة قال سمعت سالم بن أبي الجعد يحدث عن معقل بن يسار قال قال رسول الله صلى الله عليه وسلم لعن الله في الخمر عشرة عاصرها ومعتصرها وشاربها وحاملها والمحمولة إليه وبائعها وآكل ثمنها والمشتري لها والمشتراة له

باب من أمر بقتل الحيات ومن تركهن مخافة على نفسه

حدثنا محمد بن بشار قال حدثنا غندر قال حدثنا شعبة عن عمرو بن مرة قال سمعت سالم بن أبي الجعد يحدث عن معقل بن يسار قال قال رسول الله صلى الله عليه وسلم اقتلوا ذا الطفيتين والأبتر فإنهما يطمسان البصر ويسقطان الولد

باب قول الله عز وجل إن الذين يحبون أن تشيع الفاحشة في الذين آمنوا لهم عذاب أليم

حدثنا محمد بن بشار قال حدثنا غندر قال حدثنا شعبة عن قتادة عن أنس رضي الله عنه عن النبي صلى الله عليه وسلم قال لما عرج بي مررت بقوم لهم أظفار من نحاس يخمشون وجوههم وصدورهم فقلت من هؤلاء يا جبريل قال هؤلاء الذين يأكلون لحوم الناس ويقعون في أعراضهم

باب ما يجوز من اغتياب أهل الفساد والريب

حدثنا محمد بن بشار قال حدثنا غندر قال حدثنا شعبة عن عمرو بن مرة قال سمعت أبا البختري يحدث عن رجل من الأنصار أنه سمع النبي صلى الله عليه وسلم يقول

باب زيارة قبر النبي صلى الله عليه وسلم وقبر صاحبيه

وزار عمر رضي الله عنه قبر النبي صلى الله عليه وسلم فسلم عليه وقال السلام عليك يا رسول الله السلام عليك يا أبتاه

باب زيارة القبور

وزار علي رضي الله عنه قبر فاطمة رضي الله عنها فبكى عندها فقال ما يبكيك يا بنت رسول الله قالت ما يمنعني أن أبكي وقد وضعتك يد رسول الله صلى الله عليه وسلم في لحدك وفاضت نفسه بين سحري ونحري فقال رحمك الله يا بنتاه لقد صليت الرحم وعجلت المأثم فوالله ما زالت مكروبة حتى لحقت بأبيها صلى الله عليه وسلم

باب من يجب الورود

وقال ابن عباس رضي الله عنهما قال رسول الله صلى الله عليه وسلم لا يدخل النار أحد ممن بايع تحت الشجرة

باب النهي عن الطعن في الأنساب والنوح

وقال ابن عباس رضي الله عنهما قال رسول الله صلى الله عليه وسلم اثنتان في الناس هما بهم كفر الطعن في النسب والنياحة على الميت

باب الاستئذان والتحية

وقال ابن عباس رضي الله عنهما قال رسول الله صلى الله عليه وسلم الاستئذان ثلاث فإن أذن لك وإلا فارجع

باب الاستئذان ثلاثا

وقال ابن عباس رضي الله عنهما قال رسول الله صلى الله عليه وسلم الاستئذان ثلاث فإن أذن لك وإلا فارجع

باب التسليم والتحية

وقال ابن عباس رضي الله عنهما قال رسول الله صلى الله عليه وسلم السلام اسم من أسماء الله تعالى وضع في الأرض فأفشوه بينكم

باب إفشاء السلام

وقال ابن عباس رضي الله عنهما قال رسول الله صلى الله عليه وسلم أفشوا السلام تسلموا

باب السلام اسم من أسماء الله تعالى

وقال ابن عباس رضي الله عنهما قال رسول الله صلى الله عليه وسلم السلام اسم من أسماء الله تعالى وضع في الأرض فأفشوه بينكم

باب السلام للمعرفة وغير المعرفة

وقال ابن عباس رضي الله عنهما قال رسول الله صلى الله عليه وسلم أفشوا السلام تسلموا

باب كيف يرد السلام على أهل الذمة

وقال ابن عباس رضي الله عنهما قال رسول الله صلى الله عليه وسلم إذا سلم عليكم أهل الكتاب فقولوا وعليكم

باب كيف يرد على أهل الذمة السلام

وقال ابن عباس رضي الله عنهما قال رسول الله صلى الله عليه وسلم إذا سلم عليكم أهل الكتاب فقولوا وعليكم

باب تسليم الراكب على الماشي

وقال ابن عباس رضي الله عنهما قال رسول الله صلى الله عليه وسلم يسلم الراكب على الماشي والماشي على القاعد والقليل على الكثير

باب تسليم القليل على الكثير

وقال ابن عباس رضي الله عنهما قال رسول الله صلى الله عليه وسلم يسلم الراكب على الماشي والماشي على القاعد والقليل على الكثير

باب تسليم الماشي على الراكب

وقال ابن عباس رضي الله عنهما قال رسول الله صلى الله عليه وسلم يسلم الراكب على الماشي والماشي على القاعد والقليل على الكثير

باب تسليم الصغير على الكبير

وقال ابن عباس رضي الله عنهما قال رسول الله صلى الله عليه وسلم يسلم الصغير على الكبير

باب إذا سلم على قوم وهو منهم

وقال ابن عباس رضي الله عنهما قال رسول الله صلى الله عليه وسلم إذا سلم على قوم وهو منهم أجزأ عنهم

باب إذا سلم على قوم وهو منهم أجزأ عنهم

وقال ابن عباس رضي الله عنهما قال رسول الله صلى الله عليه وسلم إذا سلم على قوم وهو منهم أجزأ عنهم

باب إذا سلم على قوم وهو منهم أجزأ عنهم

وقال ابن عباس رضي الله عنهما قال رسول الله صلى الله عليه وسلم إذا سلم على قوم وهو منهم أجزأ عنهم

باب الصبر على الأذى وقول الله عز وجل إنما يوفى الصابرون أجرهم بغير حساب

حدثنا مسدد قال حدثنا يحيى بن سعيد عن سفيان قال حدثني الأعمش عن سعيد بن جبير عن أبي عبد الرحمن السلمي عن أبي موسى عن النبي صلى الله عليه قال ليس أحد أو ليس شيء أصبر على أذى سمعه من الله إنهم ليدعون له ولدا وإنه ليعافيهم ويرزقهم. حدثنا عمر بن حفص قال حدثنا أبي قال حدثنا الأعمش قال سمعت شقيقا يقول قال عبد الله قسم النبي صلى الله عليه وسلم قسمة كبعض ما كان يقسم فقال رجل من الأنصار والله إنها لقسمة ما أريد بها وجه الله قلت أما لأقولن للنبي صلى الله عليه فأتيته وهو في أصحابه فساررته فشق ذلك على النبي صلى الله عليه وتغير وجهه وغضب حتى وددت أني لم أكن أخبرته ثم قال قد أوذي موسى بأكثر من ذلك فصبر

باب من لم يواجه الناس بالعتاب

حدثنا عمر بن حفص قال حدثنا أبي قال حدثنا الأعمش قال حدثنا مسلم عن مسروق قال قالت عائشة صنع النبي صلى الله عليه شيئا فرخص فيه فتنزه عنه قوم فبلغ ذلك النبي صلى الله عليه فخطب فحمد الله ثم قال ما بال أقوام يتنزهون عن الشيء أصنعه فوالله إني لأعلمهم بالله وأشدهم له خشية. حدثنا عبدان قال أخبرنا عبد الله قال أخبرنا شعبة عن قتادة قال سمعت عبد الله مولى أنس عن أبي سعيد الخدري قال كان النبي صلى الله عليه أشد حياء من العذراء في خدرها فإذا رأى شيئا يكرهه عرفناه في وجهه

باب من اكفر أخاه بغير تأويل فهو كما قال

حدثني محمد وأحمد بن سعيد قالا حدثنا عثمان بن عمر قال أخبرنا علي بن المبارك عن يحيى بن أبي كثير عن أبي سلمة عن أبي هريرة أن رسول الله صلى الله عليه قال إذا قال الرجل لأخيه يا كافر فقد باء به أحدهما. وقال عكرمة بن عمار عن يحيى عن عبد الله بن يزيد سمع أبا سلمة سمع أبا هريرة عن النبي صلى الله عليه. حدثنا إسماعيل قال حدثني مالك عن عبد الله

ابن دينار

ابن دينار عن ابن عمر أن رسول الله صلى الله عليه قال أيما رجل قال لأخيه يا كافر فقد باء بها أحدهما. حدثنا موسى بن إسماعيل قال حدثنا وهيب قال حدثنا أيوب عن أبي قلابة عن ثابت بن الضحاك عن النبي صلى الله عليه قال من حلف بملة غير الإسلام كاذبا فهو كما قال ومن قتل نفسه بشيء عذب به في نار جهنم ولعن المؤمن كقتله ومن رمى مؤمنا بكفر فهو كقتله

باب من لم ير إكفار من قال ذلك متأولا أو جاهلا

وقال عمر بن الخطاب لحاطب بن أبي بلتعة إنه نافق فقال النبي صلى الله عليه وما يدريك لعل الله اطلع إلى أهل بدر فقال قد غفرت لكم. حدثنا محمد بن عبادة قال أخبرنا يزيد قال أخبرنا سليم قال حدثنا عمرو بن دينار قال حدثنا جابر بن عبد الله أن معاذ بن جبل كان يصلي مع النبي صلى الله عليه ثم يأتي قومه فيصلي بهم الصلاة فقرأ بهم البقرة قال فتجوز رجل فصلى صلاة خفيفة فبلغ ذلك معاذا فقال إنه منافق فبلغ ذلك الرجل فأتى النبي صلى الله عليه فقال يا رسول الله إنا قوم نعمل بأيدينا ونسقي بنواضحنا وإن معاذا صلى بنا البارحة فقرأ البقرة فتجوزت فزعم أني منافق فقال النبي صلى الله عليه يا معاذ أفتان أنت ثلاثا اقرأ والشمس وضحاها وسبح اسم ربك الأعلى ونحوهما. حدثني إسحاق قال أخبرنا أبو المغيرة قال حدثنا الأوزاعي قال حدثنا الزهري عن حميد عن أبي هريرة قال قال رسول الله صلى الله عليه من حلف منكم فقال في حلفه باللات والعزى فليقل لا إله إلا الله ومن قال لصاحبه تعال أقامرك فليتصدق. حدثنا قتيبة قال حدثنا الليث عن نافع عن ابن عمر أنه أدرك عمر بن الخطاب في ركب وهو يحلف بأبيه فناداهم رسول الله صلى الله عليه ألا إن الله ينهاكم أن تحلفوا بآبائكم فمن كان حالفا فليحلف بالله وإلا فليصمت

باب ما يجوز من الغضب والشدة لأمر الله

وقال الله عز وجل جاهد الكفار والمنافقين واغلظ عليهم. حدثنا يسرة بن صفوان قال حدثنا إبراهيم عن الزهري عن القاسم عن عائشة قالت دخل علي النبي صلى الله عليه وفي البيت قرام فيه

حدثنا ابو بكر بن ابي شيبة قال حدثنا يحيى بن سعيد عن سفيان قال حدثني ابو اسحاق
قال سمعت ابا بردة قال قال النبي صلى الله عليه وسلم ان بين ايدي الساعة لايام ينزل فيها الجهل
ويرفع فيها العلم ويكثر فيها الهرج والهرج القتل

باب ما جاء يستحب من الحجى والتؤدة ويكره من العجلة والطيش

حدثنا اشعث بن شعبة عن حرب بن شداد عن يحيى بن ابي كثير عن زارع العبدي وكان في وفد عبد القيس قال قال رسول الله صلى الله عليه وسلم لاشج عبد القيس ان فيك لخلقين يحبهما الله الحلم والاناة قال يا رسول الله اخلقان تخلقت بهما او خلقان جبلت عليهما قال بل جبلت عليهما قال الحمد لله الذي جبلني على خلقين يحبهما الله

حدثنا ابو كريب قال حدثنا ابو معاوية عن الاعمش عن ابي سفيان عن جابر قال قال رسول الله صلى الله عليه وسلم ان فيك لخلقين يحبهما الله الحلم والاناة

حدثنا ابو كريب قال حدثنا ابو معاوية عن الاعمش عن ابي سفيان عن جابر قال قال رسول الله صلى الله عليه وسلم ان فيك لخلقين يحبهما الله الحلم والاناة

حدثنا ابو كريب قال حدثنا ابو معاوية عن الاعمش عن ابي سفيان عن جابر قال قال رسول الله صلى الله عليه وسلم ان فيك لخلقين يحبهما الله الحلم والاناة

حدثنا ابو كريب قال حدثنا ابو معاوية عن الاعمش عن ابي سفيان عن جابر قال قال رسول الله صلى الله عليه وسلم ان فيك لخلقين يحبهما الله الحلم والاناة

حدثنا عبد الله بن محمد بن ابي شيبة قال حدثنا ابو معاوية عن الاعمش عن ابي سفيان عن جابر قال قال رسول الله صلى الله عليه وسلم ان فيك لخلقين يحبهما الله الحلم والاناة

حدثنا ابو كريب قال حدثنا ابو معاوية عن الاعمش عن ابي سفيان عن جابر قال قال رسول الله صلى الله عليه وسلم ان فيك لخلقين يحبهما الله الحلم والاناة

حدثنا ابو كريب قال حدثنا ابو معاوية عن الاعمش عن ابي سفيان عن جابر قال قال رسول الله صلى الله عليه وسلم ان فيك لخلقين يحبهما الله الحلم والاناة

باب ما جاء في الرفق

حدثنا ابو كريب قال حدثنا ابو معاوية عن الاعمش عن ابي سفيان عن جابر قال قال رسول الله صلى الله عليه وسلم ان فيك لخلقين يحبهما الله الحلم والاناة

حدثنا ابو كريب قال حدثنا ابو معاوية عن الاعمش عن ابي سفيان عن جابر قال قال رسول الله صلى الله عليه وسلم ان فيك لخلقين يحبهما الله الحلم والاناة

حدثنا ابو كريب قال حدثنا ابو معاوية عن الاعمش عن ابي سفيان عن جابر قال قال رسول الله صلى الله عليه وسلم ان فيك لخلقين يحبهما الله الحلم والاناة

حدثنا ابو كريب قال حدثنا ابو معاوية عن الاعمش عن ابي سفيان عن جابر قال قال رسول الله صلى الله عليه وسلم ان فيك لخلقين يحبهما الله الحلم والاناة

قال ثنا سفيان عن ابن المنكدر حدثه عروة بن الزبير أن عائشة أخبرته أنه استأذن على النبي
صلى الله عليه رجل فقال ائذنوا له فبئس ابن العشيرة أو بئس أخو العشيرة فلما دخل
ألان له الكلام فقلت يا رسول الله قلت ما قلت ثم ألنت له في القول فقال أي عائشة
إن شر الناس منزلة عند الله من تركه أو ودعه الناس اتقاء فحشه. حدثنا
عبد الله بن عبد الوهاب قال ثنا ابن علية قال أنا أيوب عن عبد الله بن أبي مليكة أن النبي صلى
الله عليه أهديت له أقبية من ديباج مزررة بالذهب فقسمها في ناس من أصحابه
وعزل منها واحدا لمخرمة فلما جاء قال خبأت هذا لك قال أيوب بثوبه أنه يريه إياه
وكان في خلقه شيء ورواه حماد بن زيد عن أيوب وقال حاتم بن وردان ثنا أيوب عن ابن أبي
مليكة عن المسور قدمت على النبي صلى الله عليه أقبية

باب لا يلدغ المؤمن من جحر مرتين

وقال معاوية لا حليم إلا ذو تجربة. حدثنا قتيبة قال ثنا الليث عن عقيل عن ابن شهاب عن
ابن المسيب عن أبي هريرة عن النبي صلى الله عليه أنه قال لا يلدغ المؤمن من جحر واحد مرتين

باب حق الضيف

حدثني إسحاق بن منصور قال أنا روح بن عبادة قال ثنا حسين عن يحيى بن أبي كثير
عن أبي سلمة عن عبد الله بن عمرو قال دخل علي رسول الله صلى الله عليه فقال ألم
أخبر أنك تقوم الليل وتصوم النهار قلت بلى قال فلا تفعل قم ونم وصم وأفطر فإن لجسدك
عليك حقا وإن لعينيك عليك حقا وإن لزورك عليك حقا وإن لزوجك عليك حقا
وإنك عسى أن يطول بك عمر وإن من حسبك أن تصوم من كل شهر ثلاثة أيام فإن بكل
حسنة عشر أمثالها فذلك الدهر كله قال فشددت فشدد علي قلت فإني أطيق
غير ذلك قال فصم من كل جمعة ثلاثة أيام قال فشددت فشدد علي قلت أطيق
غير ذلك قال فصم صوم نبي الله داود قلت وما صوم نبي الله داود قال نصف الدهر

باب إكرام الضيف وخدمته إياه بنفسه

وقوله تعالى

وقوله تعالى ضيف إبراهيم المكرمين قال أبو عبد الله يقال هو زور وهؤلاء زور وضيف ومعناه
أضيافه وزواره لأنها مصدر مثل قوم رضى وعدل يقال ماء غور وبئر غور وماءان غور
ومياه غور ويقال الغور الغائر لا تناله الدلاء كل شيء غرت فيه فهي مغارة تزاور
تميل من الزور والأزور الأميل. حدثنا عبد الله بن يوسف قال أنا مالك عن سعيد بن أبي
سعيد المقبري عن أبي شريح الكعبي أن رسول الله صلى الله عليه قال من كان يؤمن بالله
واليوم الآخر فليكرم ضيفه جائزته يوم وليلة والضيافة ثلاثة أيام فما
بعد ذلك فهو صدقة ولا يحل له أن يثوي عنده حتى يحرجه. حدثنا إسماعيل قال حدثني
مالك مثله وزاد من كان يؤمن بالله واليوم الآخر فليقل خيرا أو ليصمت. حدثني
عبد الله بن محمد قال ثنا ابن مهدي قال ثنا سفيان عن أبي حصين عن أبي صالح عن أبي هريرة
عن النبي صلى الله عليه قال من كان يؤمن بالله واليوم الآخر فلا يؤذ جاره ومن كان يؤمن بالله
واليوم الآخر فليكرم ضيفه ومن كان يؤمن بالله واليوم الآخر فليقل خيرا أو ليصمت
حدثنا قتيبة قال ثنا الليث عن يزيد بن أبي حبيب عن أبي الخير عن عقبة بن عامر
أنه قال قلنا يا رسول الله إنك تبعثنا فننزل بقوم فما يقروننا فما ترى فقال لنا رسول
الله صلى الله عليه إن نزلتم بقوم فأمروا لكم بما ينبغي للضيف فاقبلوا فإن لم يفعلوا
فخذوا منهم حق الضيف الذي ينبغي لهم. حدثني عبد الله بن محمد قال ثنا هشام قال
أنا معمر عن الزهري عن أبي سلمة عن أبي هريرة عن النبي صلى الله عليه قال من كان يؤمن بالله
واليوم الآخر فليكرم ضيفه ومن كان يؤمن بالله واليوم الآخر فليصل رحمه ومن كان يؤمن
بالله واليوم الآخر فليقل خيرا أو ليصمت

باب صنع الطعام والتكلف للضيف

حدثني محمد بن بشار قال ثنا جعفر بن عون قال ثنا أبو العميس عن عون بن أبي جحيفة
عن أبيه قال آخى النبي صلى الله عليه بين سلمان وأبي الدرداء فزار سلمان أبا الدرداء فرأى
أم الدرداء متبذلة فقال لها ما شأنك قالت أخوك أبو الدرداء ليس له حاجة

في الدنيا فجاء أبو الدرداء فصنع له طعاما فقال كل فإني صائم قال ما أنا بآكل حتى تأكل فأكل
فلما كان الليل ذهب أبو الدرداء يقوم قال نم فنام ثم ذهب يقوم فقال نم فلما كان من آخر
الليل قال سلمان قم الآن فصليا فقال له سلمان إن لربك عليك حقا ولنفسك عليك
حقا ولأهلك عليك حقا فأعط كل ذي حق حقه فأتى النبي صلى الله عليه فذكر ذلك له
فقال النبي صلى الله عليه صدق سلمان

باب ما يكره من الغضب والجزع عند الضيف

حدثني عياش بن الوليد قال حدثنا عبد الأعلى قال حدثنا سعيد الجريري عن أبي عثمان
عن عبد الرحمن بن أبي بكر أن أبا بكر تضيف رهطا فقال لعبد الرحمن دونك أضيافك فإني منطلق
إلى النبي صلى الله عليه فافرغ من قراهم قبل أن أجيء فانطلق عبد الرحمن فأتاهم بما عنده
فقال اطعموا فقالوا أين رب منزلنا قال اطعموا قالوا ما نحن بآكلين حتى يجيء رب منزلنا
قال اقبلوا عنا قراكم فإنه إن جاء ولم تطعموا لنلقين منه فأبوا فعرفت أنه يجد علي فلما
جاء تنحيت عنه فقال ما صنعتم فأخبروه فقال يا عبد الرحمن فسكت ثم قال يا عبد الرحمن
فسكت فقال يا غنثر أقسمت عليك إن كنت تسمع صوتي لما جئت فخرجت فقلت سل
أضيافك فقالوا صدق أتانا به قال فإنما انتظرتموني والله لا أطعمه الليلة فقال
الآخرون والله لا نطعمه حتى تطعمه قال لم أر في الشر كالليلة ويلكم ما أنتم لم لا تقبلون عنا
قراكم هات طعامك فجاءه فوضع يده فقال بسم الله الأولى للشيطان فأكل وأكلوا

باب قول الضيف لصاحبه لا آكل حتى تأكل

فيه حديث أبي جحيفة عن النبي صلى الله عليه حدثني محمد بن بشار ابن المثنى قال
ابن أبي عدي عن سليمان عن أبي عثمان قال عبد الرحمن جاء أبو بكر بضيف له أو بأضياف له فأمسى
عند النبي صلى الله عليه فلما جاء قالت له أمي احتبست عن ضيفك أو عن أضيافك
الليلة قال ما عشيتهم فقالت عرضنا عليه أو عليهم فأبوا أو فأبى فغضب أبو بكر فسب

وجدع

وجدع وحلف لا يطعمه فاختبأت أنا فقال يا غنثر فحلفت المرأة لا تطعمه حتى يطعمه
فحلف الضيف أو الأضياف أن لا يطعمه أو يطعموه حتى يطعمه فقال أبو بكر كأن هذه من
الشيطان فدعا بالطعام فأكل وأكلوا فجعلوا لا يرفعون لقمة إلا ربا من أسفلها
أكثر منها فقال يا أخت بني فراس ما هذا فقالت وقرة عيني إنها الآن لأكثر قبل أن نأكل
فأكلوا وبعث بها إلى النبي صلى الله عليه فذكر أنه أكل منها

باب إكرام الكبير ويبدأ الأكبر بالكلام والسؤال

حدثني سليمان بن حرب قال حدثنا حماد بن زيد عن يحيى بن سعيد عن بشير بن يسار مولى
الأنصار عن رافع بن خديج وسهل بن أبي حثمة أنهما حدثاه أو حدثا أن عبد الله بن سهل
ومحيصة بن مسعود أتيا خيبر فتفرقا في النخل فقتل عبد الله بن سهل فجاء عبد الرحمن
بن سهل وحويصة ومحيصة ابنا مسعود إلى النبي صلى الله عليه فتكلموا في أمر صاحبهم
فبدأ عبد الرحمن وكان أصغر القوم فقال له النبي صلى الله عليه كبر الكبر قال يحيى يعني
ليلي الكلام الأكبر فتكلموا في أمر صاحبهم فقال له النبي صلى الله عليه أتستحقون قتيلكم
أو قال صاحبكم بأيمان خمسين منكم قالوا يا رسول الله أمر لم نره قال فتبرئكم يهود في
أيمان خمسين منهم قالوا يا رسول الله قوم كفار ففداهم رسول الله صلى الله عليه
من قبله قال سهل فأدركت ناقة من تلك الإبل فدخلت مربدا لهم فركضتني برجلها
وقال الليث حدثني يحيى عن بشير عن سهل قال يحيى حسبت أنه قال مع رافع بن خديج
وقال ابن عيينة حدثنا يحيى عن بشير عن سهل وحده حدثنا مسدد قال حدثنا يحيى عن عبيد الله
قال حدثني نافع عن ابن عمر قال قال رسول الله صلى الله عليه أخبروني بشجرة مثلها مثل
المسلم تؤتي أكلها كل حين بإذن ربها ولا تحت ورقها فوقع في نفسي أنها النخلة
فكرهت أن أتكلم وثم أبو بكر وعمر فلما لم يتكلما قال النبي صلى الله عليه هي النخلة
فلما خرجت مع أبي قلت يا أبتاه وقع في نفسي أنها النخلة قال ما منعك أن تقولها لو كنت

قلتها كان أحب إلي من كذا وكذا قال ما منعني إلا أني لم أرك ولا أبا بكر تكلمتما فكرهت

باب ما يجوز من الشعر والرجز والحداء وما يكره منه

وقوله تعالى والشعراء يتبعهم الغاوون إلى آخر السورة. قال ابن عباس في كل واد يهيمون في كل لغو يخوضون حدثنا أبو اليمان قال أنا شعيب عن الزهري قال أخبرني أبو بكر بن عبد الرحمن أن مروان بن الحكم أخبره أن عبد الرحمن بن الأسود بن عبد يغوث أخبره أن أبي بن كعب أخبره أن رسول الله صلى الله عليه قال إن من الشعر حكمة حدثنا أبو نعيم قال نا سفيان عن الأسود بن قيس قال سمعت جندبا يقول بينما النبي صلى الله عليه يمشي إذ أصابه حجر فعثر فدميت إصبعه فقال هل أنت إلا إصبع دميت وفي سبيل الله ما لقيت

حدثني محمد بن بشار قال نا ابن مهدي قال نا سفيان عن عبد الملك قال نا أبو سلمة عن أبي هريرة قال النبي صلى الله عليه أصدق كلمة قالها الشاعر كلمة لبيد ألا كل شيء ما خلا الله باطل. وكاد أمية بن أبي الصلت أن يسلم حدثنا قتيبة قال نا حاتم بن إسماعيل عن يزيد بن أبي عبيد عن سلمة بن الأكوع قال خرجنا مع رسول الله صلى الله عليه إلى خيبر فسرنا ليلا فقال رجل من القوم لعامر بن الأكوع ألا تسمعنا من هنيهاتك وكان عامر رجلا شاعرا فنزل يحدو بالقوم يقول

اللهم لولا أنت ما اهتدينا ... ولا تصدقنا ولا صلينا
فاغفر فداء لك ما اقتفينا ... وثبت الأقدام إن لاقينا
وألقين سكينة علينا ... إنا إذا صيح بنا أتينا
وبالصياح عولوا علينا

فقال رسول الله صلى الله عليه من هذا السائق فقالوا عامر بن الأكوع فقال يرحمه الله فقال رجل من القوم وجبت يا نبي الله لولا أمتعتنا به قال فأتينا خيبر فحاصرناهم حتى أصابتنا مخمصة شديدة ثم إن الله فتحها عليهم فلما أمسى الناس مساء اليوم

الذي

الذي فتحت عليهم أوقدوا نيرانا كثيرة فقال رسول الله صلى الله عليه ما هذه النيران على أي شيء توقدون فقالوا على لحم قال على أي لحم قالوا على لحم حمر الإنسية فقال رسول الله صلى الله عليه أهريقوها واكسروها فقال رجل يا رسول الله أو نهريقها ونغسلها قال أو ذاك فلما تصاف القوم كان سيف عامر فيه قصر فتناول به يهوديا ليضربه ويرجع ذباب سيفه فأصاب ركبة عامر فمات منه فلما قفلوا قال سلمة رآني رسول الله صلى الله عليه شاحبا فقال لي ما لك فقلت فدى لك أبي وأمي زعموا أن عامرا حبط عمله قال من قاله قلت قاله فلان وفلان وفلان وأسيد بن حضير الأنصاري فقال رسول الله صلى الله عليه كذب من قاله إن له لأجرين وجمع بين إصبعيه إنه لجاهد مجاهد قل عربي نشأ بها مثله حدثنا مسدد قال نا إسماعيل قال نا أيوب عن أبي قلابة عن أنس بن مالك قال أتى النبي صلى الله عليه على بعض نسائه ومعهن أم سليم فقال ويحك يا أنجشة رويدك سوقك بالقوارير قال أبو قلابة فتكلم النبي صلى الله عليه بكلمة لو تكلم بعضكم لعبتموها عليه قوله سوقك بالقوارير

باب هجاء المشركين

حدثني محمد قال نا عبدة قال نا هشام بن عروة عن أبيه عن عائشة قالت استأذن حسان بن ثابت رسول الله صلى الله عليه في هجاء المشركين فقال رسول الله صلى الله عليه فكيف بنسبي فقال حسان لأسلنك منهم كما تسل الشعرة من العجين وعن هشام بن عروة عن أبيه قال ذهبت أسب حسان عند عائشة فقالت لا تسبه فإنه كان ينافح عن رسول الله صلى الله عليه حدثنا أصبغ قال أخبرني ابن وهب قال أخبرني يونس عن ابن شهاب أن الهيثم بن أبي سنان أخبره أنه سمع أبا هريرة في قصصه يذكر النبي صلى الله عليه يقول إن أخا لكم لا يقول الرفث يعني بذلك ابن رواحة قال

وفينا رسول الله يتلو كتابه ... إذا انشق معروف من الفجر ساطع
أرانا الهدى بعد العمى فقلوبنا ... به موقنات أن ما قال واقع

حديث عبد الله بن عمر رضي الله عنهما قال سمعت رسول الله صلى الله عليه وسلم يقول لا يحل دم امرئ مسلم يشهد أن لا إله إلا الله وأني رسول الله إلا بإحدى ثلاث الثيب الزاني والنفس بالنفس والتارك لدينه المفارق للجماعة

حدثنا عبد الله بن يوسف قال أخبرنا مالك ح وحدثنا إسماعيل قال حدثني مالك عن نافع عن عبد الله بن عمر أن رسول الله صلى الله عليه وسلم قال لا يحل دم امرئ مسلم يشهد أن لا إله إلا الله وأني رسول الله إلا بإحدى ثلاث الثيب الزاني والنفس بالنفس والتارك لدينه المفارق للجماعة

باب قول الله تعالى أن النفس بالنفس

وقول الله تعالى وكتبنا عليهم فيها أن النفس بالنفس الآية

حدثنا عبد الله بن يوسف قال أخبرنا مالك عن إسحاق بن عبد الله بن أبي طلحة عن أنس بن مالك أن الربيع وهي ابنة النضر كسرت ثنية جارية فطلبوا إليهم العفو فأبوا فأتوا النبي صلى الله عليه وسلم فأمر بالقصاص فقال أنس بن النضر أتكسر ثنية الربيع لا والذي بعثك بالحق لا تكسر ثنيتها فرضي القوم وعفوا فقال رسول الله صلى الله عليه وسلم إن من عباد الله من لو أقسم على الله لأبره

باب يقتص من الرجل للمرأة

حدثنا عبد الله بن يوسف قال أخبرنا مالك عن ابن شهاب عن سعيد بن المسيب وأبي سلمة بن عبد الرحمن أن رسول الله صلى الله عليه وسلم قال من قتل عمدا دفع إلى أولياء المقتول فإن شاءوا قتلوا وإن شاءوا أخذوا الدية وهي ثلاثون حقة وثلاثون جذعة وأربعون خلفة وما صولحوا عليه فهو لهم وذلك لتشديد العقل وإن شاءوا غلظوا الدية وإن شاءوا عفوا فإن ترك بعد ذلك فلا يقتل

باب من أخذ حقه أو اقتص دون السلطان

حدثنا عبد الله بن يوسف قال أخبرنا مالك عن هشام بن عروة عن أبيه عن أبي شريح الكعبي أنه قال لعمرو بن سعيد وهو يبعث البعوث إلى مكة ائذن لي أيها الأمير أحدثك قولا قام به رسول الله صلى الله عليه وسلم الغد من يوم الفتح سمعته أذناي ووعاه قلبي وأبصرته عيناي حين تكلم به أنه حمد الله وأثنى عليه ثم قال إن مكة حرمها الله ولم يحرمها الناس فلا يحل لامرئ يؤمن بالله واليوم الآخر أن يسفك بها دما ولا يعضد بها شجرة فإن أحد ترخص لقتال رسول الله صلى الله عليه وسلم فيها فقولوا له إن الله أذن لرسوله ولم يأذن لكم وإنما أذن لي فيها ساعة من نهار وقد عادت حرمتها اليوم كحرمتها بالأمس وليبلغ الشاهد الغائب فقيل لأبي شريح ما قال لك عمرو قال أنا أعلم بذلك منك يا أبا شريح إن الحرم لا يعيذ عاصيا ولا فارا بدم ولا فارا بخربة

باب كتابة العلم

حدثنا عبد الله بن يوسف قال أخبرنا مالك عن أبي الزناد عن الأعرج عن أبي هريرة أنه قال قام رسول الله صلى الله عليه وسلم في الناس فأثنى على الله بما هو أهله ثم ذكر الفتن فعظم شأنها ثم قال أوصيكم بالنساء خيرا فإنما هن عوان ألا ترون أنه ليس منكم أحد يملك شيئا دون نفسه وماله غيرهن ألا وإن لكم عليهن أن لا يأتين بفاحشة مبينة فإن فعلن فإن الله قد أذن لكم أن تعضلوهن وتهجروهن في المضاجع وتضربوهن ضربا غير مبرح فإن انتهين فلا سبيل لكم عليهن ألا وإن لهن عليكم أن تحسنوا إليهن في كسوتهن وطعامهن ألا وإنما المرأة كالضلع إن ذهبت تقيمها كسرتها فاستوصوا بالنساء خيرا

باب كتابة الإمام الناس

حدثنا عبد الله بن يوسف قال أخبرنا مالك عن ابن شهاب عن عبيد الله بن عبد الله بن عتبة عن ابن عباس أن رسول الله صلى الله عليه وسلم لما اشتد به وجعه قال ائتوني بكتف أكتب لكم كتابا لا تضلون بعده فقال عمر إن رسول الله صلى الله عليه وسلم قد غلبه الوجع وعندنا كتاب الله حسبنا فاختلف أهل البيت واختصموا منهم من يقول قربوا يكتب لكم رسول الله صلى الله عليه وسلم كتابا لا تضلون بعده ومنهم من يقول ما قال عمر فلما أكثروا اللغو والاختلاف عند رسول الله صلى الله عليه وسلم قال قوموا عني

باب الكتاب إلى الكفار

حدثنا عبد الله بن يوسف قال أخبرنا مالك عن ابن شهاب عن عبيد الله بن عبد الله بن عتبة عن ابن عباس أن أبا سفيان بن حرب أخبره أن هرقل أرسل إليه وهو بإيلياء في ركب من قريش قدموا تجارا في المدة التي كانت بين رسول الله صلى الله عليه وسلم وبين كفار قريش فأتوه في مجلسه بإيلياء فقال هرقل هل بقي أحد من قوم هذا الذي يزعم أنه نبي فقال أبو سفيان فقلت أنا فأجلسوني بين يديه وجعلوا أصحابي خلفي ثم دعا بترجمانه فقال قل لهم إني سائل هذا عما يزعم أنه نبي فإن كذبني فكذبوه فقال أبو سفيان وايم الله لولا مخافة أن يؤثروا علي الكذب لكذبت عنه حين قال ما قال ولكني استحييت أن يأثروا علي الكذب فكذبته فقلت لترجمانه قل له كيف حسبه فيكم قال قلت هو فينا ذو حسب قال فهل قال هذا القول منكم أحد قط قلت لا قال فهل كان من آبائه من ملك قلت لا قال فأشراف الناس اتبعوه أم ضعفاؤهم قلت بل ضعفاؤهم قال أيزيدون أم ينقصون قلت بل يزيدون قال فهل يرتد أحد منهم عن دينه بعد أن يدخل فيه سخطة له قلت لا قال فهل كنتم تتهمونه بالكذب قبل أن يقول ما قال قلت لا قال فهل يغدر قلت لا ونحن منه في مدة لا ندري ما هو فاعل فيها قال ولم يمكني كلمة أدخل فيها شيئا غير هذه الكلمة قال فهل قاتلتموه قلت نعم قال فكيف كان قتالكم إياه قلت الحرب بيننا وبينه سجال ينال منا وننال منه قال ماذا يأمركم قلت يقول اعبدوا الله وحده ولا تشركوا به شيئا واتركوا ما يقول آباؤكم ويأمرنا بالصلاة والصدقة والعفاف والصلة فقال للترجمان قل له سألتك عن حسبه فيكم فزعمت أنه ذو حسب فكذلك الرسل تبعث في أحساب قومها وسألتك هل قال أحد منكم هذا القول فزعمت أن لا فقلت لو كان أحد منكم قال هذا القول قبله لقلت رجل يأتسي بقول قيل قبله وسألتك هل كان من آبائه من ملك فزعمت أن لا فقلت لو كان من آبائه من ملك قلت رجل يطلب ملك أبيه وسألتك هل كنتم تتهمونه بالكذب قبل أن يقول ما قال فزعمت أن لا فقد أعرف أنه لم يكن ليذر الكذب على الناس ويكذب على الله وسألتك أشراف الناس اتبعوه أم ضعفاؤهم فزعمت أن ضعفاءهم اتبعوه وهم أتباع الرسل وسألتك أيزيدون أم ينقصون فزعمت أنهم يزيدون وكذلك أمر الإيمان حتى يتم وسألتك أيرتد أحد منهم عن دينه بعد أن يدخل فيه سخطة له فزعمت أن لا وكذلك الإيمان حين تخالط بشاشته القلوب لا يسخطه أحد وسألتك هل يغدر فزعمت أن لا وكذلك الرسل لا تغدر وسألتك بما يأمركم فزعمت أنه يأمركم أن تعبدوا الله وحده ولا تشركوا به شيئا وينهاكم عن عبادة الأوثان ويأمركم بالصلاة والصدق والعفاف والوفاء بالعهد وأداء الأمانة قال وهذه صفة النبي قد كنت أعلم أنه خارج لم أكن أظن أنه منكم وإن يك ما قلت حقا فيوشك أن يملك موضع قدمي هاتين وقد كنت أعلم أنه خارج فلو أني أعلم أني أخلص إليه لتجشمت لقاءه ولو كنت عنده لغسلت عن قدميه قال ثم دعا بكتاب رسول الله صلى الله عليه وسلم الذي بعث به دحية إلى عظيم بصرى فدفعه إلى هرقل فقرأه فإذا فيه بسم الله الرحمن الرحيم من محمد عبد الله ورسوله إلى هرقل عظيم الروم سلام على من اتبع الهدى أما بعد فإني أدعوك بدعاية الإسلام أسلم تسلم وأسلم يؤتك الله أجرك مرتين فإن توليت فإن عليك إثم الأريسيين ويا أهل الكتاب تعالوا إلى كلمة سواء بيننا وبينكم ألا نعبد إلا الله ولا نشرك به شيئا ولا يتخذ بعضنا بعضا أربابا من دون الله فإن تولوا فقولوا اشهدوا بأنا مسلمون قال فلما فرغ من قراءة الكتاب ارتفعت الأصوات عنده وكثر اللغط وأمر بنا فأخرجنا فقلت لأصحابي حين خرجنا لقد أمر أمر ابن أبي كبشة إنه يخافه ملك بني الأصفر وما زلت موقنا أنه سيظهر حتى أدخل الله علي الإسلام وكان ابن الناطور صاحب أيلياء وهرقل على نصارى الشام يحدث أن هرقل حين قدم إيلياء أصبح يوما خبيث النفس فقال بعض بطارقته قد استنكرنا هيئتك قال ابن الناطور وكان هرقل حزاء ينظر في النجوم فقال لهم حين سألوه إني رأيت الليلة حين نظرت في النجوم ملك الختان قد ظهر فمن يختتن من هذه الأمة قالوا ليس يختتن إلا اليهود فلا يهمنك شأنهم واكتب إلى مدائن ملكك فليقتلوا من فيهم من اليهود فبينما هم على أمرهم أتي هرقل برجل أرسل به ملك غسان يخبر عن خبر رسول الله صلى الله عليه وسلم فلما استخبره هرقل قال اذهبوا فانظروا أمختتن هو أم لا فنظروا إليه فحدثوه أنه مختتن وسأله عن العرب فقال هم يختتنون فقال هرقل هذا ملك هذه الأمة قد ظهر قد غلب ثم كتب هرقل إلى صاحب له برومية وكان نظيره في العلم وسار هرقل إلى حمص فلم يرم من حمص حتى أتاه كتاب من صاحبه يوافق رأي هرقل على خروج النبي صلى الله عليه وسلم وأنه نبي فأذن هرقل لعظماء الروم في دسكرة له بحمص ثم أمر بأبوابها فغلقت ثم اطلع فقال يا معشر الروم هل لكم في الفلاح والرشد وأن يثبت ملككم فتبايعوا هذا النبي فحاصوا حيصة حمر الوحش إلى الأبواب فوجدوها قد غلقت فلما رأى هرقل نفرتهم وأيس من الفلاح قال ردوها علي وقال إني قلت مقالتي آنفا أختبر بها شدتكم على دينكم فقد رأيت منكم الذي سرني فسجدوا له ورضوا عنه فكان ذلك آخر شأن هرقل

باب يدعى للرجل بالنماء في ماله وولده

حدثنا عبد الله بن يوسف قال أخبرنا مالك عن إسحاق بن عبد الله بن أبي طلحة عن أنس بن مالك أن أم سليم أتت النبي صلى الله عليه وسلم بشيء من تمر وسمن فقال أعيدوا سمنكم في سقائه وتمركم في وعائه فإني صائم ثم قام إلى ناحية من البيت فصلى تطوعا فدعا لأم سليم وأهل بيتها فقالت أم سليم إن لي خويصة فقال ما هي فقالت خادمك أنس فما ترك خير الآخرة إلا دعا به لي فيه قال اللهم ارزقه مالا وولدا وبارك له فيما رزقته

باب يقبض الله الأرض يوم القيامة

حدثنا عبد الله بن يوسف قال أخبرنا مالك عن سعيد المقبري عن أبي هريرة أن رسول الله صلى الله عليه وسلم قال يقبض الله الأرض يوم القيامة ويطوي السماء بيمينه ثم يقول أنا الملك أين ملوك الأرض أين المتكبرون أين المتواضعون

باب كيف يقبض العلم

حدثنا عبد الله بن يوسف قال أخبرنا مالك عن ابن شهاب عن عروة بن الزبير عن عبد الله بن عمرو بن العاص أنه سمع رسول الله صلى الله عليه وسلم يقول إن الله لا ينتزع العلم بعد أن أعطاكموه انتزاعا ينتزعه من العباد ولكن ينتزع العلم بقبض العلماء بعلمهم فيبقى ناس جهال يستفتون فيفتون برأيهم فيضلون ويضلون

باب ما يذكر في الفخذ

حدثنا عبد الله بن يوسف قال أخبرنا مالك عن ابن شهاب عن أنس بن مالك أن رسول الله صلى الله عليه وسلم غزا خيبر فصلينا عندها صلاة الغداة بغلس فركب نبي الله صلى الله عليه وسلم وركب أبو طلحة وأنا رديف أبي طلحة فأجرى نبي الله صلى الله عليه وسلم في زقاق خيبر وإن ركبتي لتمس فخذ نبي الله صلى الله عليه وسلم ثم حسر الإزار عن فخذه حتى إني لأنظر إلى بياض فخذ نبي الله صلى الله عليه وسلم فلما دخل القرية قال الله أكبر خربت خيبر إنا إذا نزلنا بساحة قوم فساء صباح المنذرين قالها ثلاث مرات وقد خرج القوم إلى أعمالهم فقالوا محمد والله محمد والخميس قال عبد العزيز وقال بعض أصحابنا والخميس الجيش فأصبناها عنوة فجمع السبي فجاء دحية فقال يا نبي الله أعطني جارية من السبي فقال اذهب فخذ جارية فأخذ صفية بنت حيي فجاء رجل إلى نبي الله صلى الله عليه وسلم فقال يا نبي الله أعطيت دحية صفية بنت حيي سيدة قريظة والنضير ما تصلح إلا لك قال ادعوه بها فجاء بها فلما نظر إليها نبي الله صلى الله عليه وسلم قال خذ جارية من السبي غيرها قال فأعتقها النبي صلى الله عليه وسلم وتزوجها فقال له ثابت يا أبا حمزة ما أصدقها قال نفسها وما رضيها حتى بلغ ها هنا بالروحاء وما صحت منه حتى بلغ سد الصهباء قال عبد العزيز وحدثه أنس أن أم سليم صنعتها له وأهدتها له ليلا فغدا عروسا فقال من كان عنده شيء فليجئ به وبسط نطعا وبسط الرجل التمر والرجل السمن والرجل الأقط فحاسوا حيسة فكانت وليمة رسول الله صلى الله عليه وسلم

باب غزوة خيبر

حدثنا عبد الله بن يوسف قال أخبرنا مالك عن ابن شهاب عن عبيد الله بن عبد الله بن عتبة عن ابن عباس أن أبا سفيان بن حرب أخبره أن هرقل أرسل إليه وهو بإيلياء في ركب من قريش قدموا تجارا في المدة التي كانت بين رسول الله صلى الله عليه وسلم وبين كفار قريش فأتوه في مجلسه بإيلياء فقال هرقل هل بقي أحد من قوم هذا الذي يزعم أنه نبي فقال أبو سفيان فقلت أنا فأجلسوني بين يديه وجعلوا أصحابي خلفي ثم دعا بترجمانه فقال قل لهم إني سائل هذا عما يزعم أنه نبي فإن كذبني فكذبوه فقال أبو سفيان وايم الله لولا مخافة أن يؤثروا علي الكذب لكذبت عنه حين قال ما قال ولكني استحييت أن يأثروا علي الكذب فكذبته فقلت لترجمانه قل له كيف حسبه فيكم قال قلت هو فينا ذو حسب قال فهل قال هذا القول منكم أحد قط قلت لا قال فهل كان من آبائه من ملك قلت لا قال فأشراف الناس اتبعوه أم ضعفاؤهم قلت بل ضعفاؤهم قال أيزيدون أم ينقصون قلت بل يزيدون قال فهل يرتد أحد منهم عن دينه بعد أن يدخل فيه سخطة له قلت لا قال فهل كنتم تتهمونه بالكذب قبل أن يقول ما قال قلت لا قال فهل يغدر قلت لا ونحن منه في مدة لا ندري ما هو فاعل فيها قال ولم يمكني كلمة أدخل فيها شيئا غير هذه الكلمة قال فهل قاتلتموه قلت نعم قال فكيف كان قتالكم إياه قلت الحرب بيننا وبينه سجال ينال منا وننال منه قال ماذا يأمركم قلت يقول اعبدوا الله وحده ولا تشركوا به شيئا واتركوا ما يقول آباؤكم ويأمرنا بالصلاة والصدقة والعفاف والصلة فقال للترجمان قل له سألتك عن حسبه فيكم فزعمت أنه ذو حسب فكذلك الرسل تبعث في أحساب قومها وسألتك هل قال أحد منكم هذا القول فزعمت أن لا فقلت لو كان أحد منكم قال هذا القول قبله لقلت رجل يأتسي بقول قيل قبله وسألتك هل كان من آبائه من ملك فزعمت أن لا فقلت لو كان من آبائه من ملك قلت رجل يطلب ملك أبيه وسألتك هل كنتم تتهمونه بالكذب قبل أن يقول ما قال فزعمت أن لا فقد أعرف أنه لم يكن ليذر الكذب على الناس ويكذب على الله وسألتك أشراف الناس اتبعوه أم ضعفاؤهم فزعمت أن ضعفاءهم اتبعوه وهم أتباع الرسل وسألتك أيزيدون أم ينقصون فزعمت أنهم يزيدون وكذلك أمر الإيمان حتى يتم وسألتك أيرتد أحد منهم عن دينه بعد أن يدخل فيه سخطة له فزعمت أن لا وكذلك الإيمان حين تخالط بشاشته القلوب لا يسخطه أحد وسألتك هل يغدر فزعمت أن لا وكذلك الرسل لا تغدر وسألتك بما يأمركم فزعمت أنه يأمركم أن تعبدوا الله وحده ولا تشركوا به شيئا وينهاكم عن عبادة الأوثان ويأمركم بالصلاة والصدق والعفاف والوفاء بالعهد وأداء الأمانة قال وهذه صفة النبي قد كنت أعلم أنه خارج لم أكن أظن أنه منكم وإن يك ما قلت حقا فيوشك أن يملك موضع قدمي هاتين وقد كنت أعلم أنه خارج فلو أني أعلم أني أخلص إليه لتجشمت لقاءه ولو كنت عنده لغسلت عن قدميه قال ثم دعا بكتاب رسول الله صلى الله عليه وسلم الذي بعث به دحية إلى عظيم بصرى فدفعه إلى هرقل فقرأه فإذا فيه بسم الله الرحمن الرحيم من محمد عبد الله ورسوله إلى هرقل عظيم الروم سلام على من اتبع الهدى أما بعد فإني أدعوك بدعاية الإسلام أسلم تسلم وأسلم يؤتك الله أجرك مرتين فإن توليت فإن عليك إثم الأريسيين ويا أهل الكتاب تعالوا إلى كلمة سواء بيننا وبينكم ألا نعبد إلا الله ولا نشرك به شيئا ولا يتخذ بعضنا بعضا أربابا من دون الله فإن تولوا فقولوا اشهدوا بأنا مسلمون قال فلما فرغ من قراءة الكتاب ارتفعت الأصوات عنده وكثر اللغط وأمر بنا فأخرجنا فقلت لأصحابي حين خرجنا لقد أمر أمر ابن أبي كبشة إنه يخافه ملك بني الأصفر وما زلت موقنا أنه سيظهر حتى أدخل الله علي الإسلام وكان ابن الناطور صاحب أيلياء وهرقل على نصارى الشام يحدث أن هرقل حين قدم إيلياء أصبح يوما خبيث النفس فقال بعض بطارقته قد استنكرنا هيئتك قال ابن الناطور وكان هرقل حزاء ينظر في النجوم فقال لهم حين سألوه إني رأيت الليلة حين نظرت في النجوم ملك الختان قد ظهر فمن يختتن من هذه الأمة قالوا ليس يختتن إلا اليهود فلا يهمنك شأنهم واكتب إلى مدائن ملكك فليقتلوا من فيهم من اليهود فبينما هم على أمرهم أتي هرقل برجل أرسل به ملك غسان يخبر عن خبر رسول الله صلى الله عليه وسلم فلما استخبره هرقل قال اذهبوا فانظروا أمختتن هو أم لا فنظروا إليه فحدثوه أنه مختتن وسأله عن العرب فقال هم يختتنون فقال هرقل هذا ملك هذه الأمة قد ظهر قد غلب ثم كتب هرقل إلى صاحب له برومية وكان نظيره في العلم وسار هرقل إلى حمص فلم يرم من حمص حتى أتاه كتاب من صاحبه يوافق رأي هرقل على خروج النبي صلى الله عليه وسلم وأنه نبي فأذن هرقل لعظماء الروم في دسكرة له بحمص ثم أمر بأبوابها فغلقت ثم اطلع فقال يا معشر الروم هل لكم في الفلاح والرشد وأن يثبت ملككم فتبايعوا هذا النبي فحاصوا حيصة حمر الوحش إلى الأبواب فوجدوها قد غلقت فلما رأى هرقل نفرتهم وأيس من الفلاح قال ردوها علي وقال إني قلت مقالتي آنفا أختبر بها شدتكم على دينكم فقد رأيت منكم الذي سرني فسجدوا له ورضوا عنه فكان ذلك آخر شأن هرقل

عن حمام مولاة لهم قالت كان غلام يتيم في حجرنا فكنا نؤدبه ونعلمه القرآن فمر به يوما رسول الله صلى الله عليه وسلم فقال لنا أرحمتموه فقلنا نعم يا رسول الله فقال رسول الله صلى الله عليه وسلم من رحم يتيما كان معنا في الجنة هكذا وأشار بإصبعيه السبابة والوسطى

باب قول الرجل هذا أبي وأمي

حدثنا عبد الله حدثنا أبي حدثنا سفيان عن منصور عن ربعي عن علي رضي الله عنه قال ما سمعت النبي صلى الله عليه وسلم يفدي أحدا بأبويه غير سعد سمعته يقول يوم أحد ارم فداك أبي وأمي

باب قول الرجل جعلني الله فداك

حدثنا عبد الله حدثنا أبي حدثنا سفيان عن منصور عن ربعي عن علي رضي الله عنه قال ما سمعت النبي صلى الله عليه وسلم يفدي أحدا بأبويه غير سعد سمعته يقول يوم أحد ارم فداك أبي وأمي

باب اسم الحزن

حدثنا أبو نعيم حدثنا سفيان عن منصور عن ربعي عن علي رضي الله عنه أن النبي صلى الله عليه وسلم سماه سهلا وسماها حزنا

باب تحويل الاسم إلى اسم أحسن منه

حدثنا عبد الله حدثنا أبي حدثنا زائدة عن عاصم بن بهدلة عن زر بن حبيش عن عبد الله بن مسعود قال أتى النبي صلى الله عليه وسلم رجل يقال له العاص فسماه النبي صلى الله عليه وسلم عبد الله

حدثنا عبد الله حدثنا أبي حدثنا أبو عامر حدثنا فليح عن هلال بن علي عن أنس بن مالك قال كان رسول الله صلى الله عليه وسلم يأتي قباء راكبا وماشيا فيصلي فيه ركعتين

حدثنا عبد الله حدثنا أبي حدثنا عفان حدثنا وهيب حدثنا موسى بن عقبة عن نافع عن ابن عمر أن النبي صلى الله عليه وسلم كان يأتي قباء كل سبت وكان يقول إن صلاة في مسجد قباء كعمرة

حدثنا عبد الله حدثنا أبي حدثنا عفان حدثنا وهيب حدثنا موسى بن عقبة عن نافع عن ابن عمر أن النبي صلى الله عليه وسلم كان يأتي قباء كل سبت وكان يقول إن صلاة في مسجد قباء كعمرة

باب قول الرجل لولا الله ما اهتدينا

حدثنا عبد الله حدثنا أبي حدثنا عفان حدثنا وهيب حدثنا موسى بن عقبة عن نافع عن ابن عمر أن النبي صلى الله عليه وسلم كان يأتي قباء كل سبت وكان يقول إن صلاة في مسجد قباء كعمرة

باب قول الرجل جعلني الله فداك

حدثنا عبد الله حدثنا أبي حدثنا سفيان عن منصور عن ربعي عن علي رضي الله عنه قال ما سمعت النبي صلى الله عليه وسلم يفدي أحدا بأبويه غير سعد سمعته يقول يوم أحد ارم فداك أبي وأمي

باب قول الرجل لولا الله ما اهتدينا

قال أبو نعيم حدثنا سفيان عن منصور عن ربعي عن علي رضي الله عنه قال ما سمعت النبي صلى الله عليه وسلم يفدي أحدا بأبويه غير سعد سمعته يقول يوم أحد ارم فداك أبي وأمي

حدثنا عبد الله حدثنا أبي حدثنا عفان حدثنا وهيب حدثنا موسى بن عقبة عن نافع عن ابن عمر أن النبي صلى الله عليه وسلم كان يأتي قباء كل سبت وكان يقول إن صلاة في مسجد قباء كعمرة

باب قول الرجل جعلني الله فداك

حدثنا عبد الله حدثنا أبي حدثنا سفيان عن منصور عن ربعي عن علي رضي الله عنه قال ما سمعت النبي صلى الله عليه وسلم يفدي أحدا بأبويه غير سعد سمعته يقول يوم أحد ارم فداك أبي وأمي

باب قول الرجل لولا الله ما اهتدينا

قال أبو نعيم حدثنا سفيان عن منصور عن ربعي عن علي رضي الله عنه قال ما سمعت النبي صلى الله عليه وسلم يفدي أحدا بأبويه غير سعد سمعته يقول يوم أحد ارم فداك أبي وأمي

حدثنا عبد الله حدثنا أبي حدثنا عفان حدثنا وهيب حدثنا موسى بن عقبة عن نافع عن ابن عمر أن النبي صلى الله عليه وسلم كان يأتي قباء كل سبت وكان يقول إن صلاة في مسجد قباء كعمرة

باب مرو عاصاحبه فتقوم مر انهم حرجا

وقال الربيع عن عزاه هريرة عن النبي صلى الله عليه وسلم انه قال اتاه هريرة انا ابو هريرة
ابو نوسرة الى شعبة عن ابراهيم قال حدثني ابو سلمة عن ابي هريرة قال سمعت رسول الله
عليه وسلم ما ابي ابو القاسم صلى الله عليه وسلم انا عاهد بعهد هل حبر ابو بكر الصديق ما لم
وعليه اصطلح رضي الله عنه ذلك وهو زبير الى حرب بن ابي العوام قال
وهي قال اتوا عزاه فلانة عن زيد فاتاه ليسلم فجاء اشقوا فجعلت تخلط التي
صلى الله عليه يصوم يعني بعد نزول الله صلى الله عليه وسلم عشر زيد سوف بالقرآن

باب الكنيف العشي وقول يوم الرجل

حدثنا مسدد قال حدثنا عبد الوارث عن ابي التياح عن رجل قال كان النبي صلى الله عليه
اخص الناس به فلما وكان اذا جاء الحسين يمشي كان اذا جاء فاتاه قال اتاه
غنما فعل اتخذ نحن نحن كان يلعب معه فنا اخص الصلاة وهو ببينا عنده اذ سمع
الغرفة من يصوت ومنع يعني وهو ونهوض خلفه يطلع

باب إذا قال أخوك أو صاحبك أو جارك

حدثنا آدم قال حدثنا شعبة قال حدثنا عدي بن ثابت قال سمعت عبد الله بن يزيد
اخبر اخبرنا محمد قال اخبرنا ابو وائل كان ينهزم ان ينهزم فاصابه اصابه
ابو الدرداء الله صلى الله عليه وسلم يقول ما من امرئ مسلم يرد عن عرض اخيه
وجاء الله عليه بنصره معنا اخوة اصلحوا بين الناس بعضهم بعض

باب تعهيم الوليد

حدثنا ابو نعيم قال حدثنا عمر بن ذر عن مجاهد عن ابي هريرة قال سمعت النبي
صلى الله عليه انا ضمنه عمر الوليد الوليد ينشأ في طاعة الله فيشب عليها ويموت عليها
ابو بكر ربيعة عن المشيب فيعيب الله انا على ما شاء الله ينشأ في طاعة الله

Click to enlarge

علي بن عبد الله قال ثنا سفيان بن عيينة عن الزهري عن الاعرج عن ابي هريرة وابي سلمة ان الاعرج اسمه عبد
الله وقال اسمعيل بن عبد الله الاعرج عن ابي هريرة قال حدثني رجل من بني تميم يقال له الاقرع قال سفيان يقول
هذه تفسيره قال شيخ هذا باب

باب كنية المشرك

وقال مسور سمعت النبي صلى الله عليه يقول الا ان بني ابي طالب حدثنا ابو النعمان
قال ثنا شعبة عن عمرو بن مرة ح وحدثنا اسمعيل قال حدثني اخي عن سليمان عن محمد بن ابي عتيق
عن ابن شهاب عن عروة بن الزبير عن اسامة بن زيد اخبره ان رسول الله صلى الله عليه ركب على
حمار على قطيفة فدكية وارتدف اسامة وراءه وهو يعود سعد بن عبادة في بني الحارث بن الخزرج قبل
وقعة بدر مساء حتى مر بمجلس فيه عبد الله بن ابي بن سلول وذلك قبل ان يسلم عبد الله
بن ابي فاذا في المجلس اخلاط من المسلمين والمشركين عبدة الاوثان واليهود وفي
المسلمين عبد الله بن رواحة فلما غشيت المجلس عجاجة الدابة خمر عبد الله بن ابي انفه
بردائه ثم قال لا تغبروا علينا فسلم رسول الله صلى الله عليه عليهم ثم وقف فنزل فدعاهم الى الله
وقرأ عليهم القرآن فقال عبد الله بن ابي ايها المرء ان كان ما تقول حقا فلا تؤذنا
في مجالسنا وارجع الى رحلك فمن جاءك فاقصص عليه فقال عبد الله بن رواحة بلى يا رسول الله فاغشنا
بها في مجالسنا فانا نحب ذلك فاستب المسلمون والمشركون واليهود حتى كادوا
يتثاورون فلم يزل رسول الله صلى الله عليه يخفضهم حتى تسكنوا ثم ركب رسول الله
صلى الله عليه فلم يزل سائرا حتى دخل على سعد بن عبادة فقال اي سعد الم تسمع
الى ما قال ابو حباب يريد عبد الله بن ابي كذا وكذا فقال سعد بن عبادة يا رسول
الله اعف عنه واصفح فوالذي انزل عليك الكتاب لقد جاء الله بالحق الذي انزل
اليك ولقد اصطلح اهل هذه القرية على ان يتوجوه فيعصبوه بعصابة فلما
رد الله ذلك بالحق الذي اعطاك شرق بذلك فذلك فعل به ما رايت فعفا عنه رسول
الله صلى الله عليه وسلم وكان رسول الله صلى الله عليه واصحابه يعفون عن المشركين واهل

الكتاب

الكتاب كما امرهم الله ويصبرون على الاذى قال الله عز وجل ولتسمعن من الذين اوتوا الكتاب
من قبلكم ومن الذين اشركوا اذى كثيرا فكان رسول الله صلى الله عليه يتاول في العفو عنهم
ما امره الله حتى اذن له فيهم فلما غزا رسول الله صلى الله عليه بدرا فقتل الله بها صناديد
قريش من الكفار وسادة من قريش فقتلوا وسادة من قريش فقال ابن ابي وهو مسلم منصورين
عامر بن عوف اسارى صناديد قريش وسادة من قريش فقال ابن ابي وهو مسلم وهو مرتفع
عن المشركين فسيكون لك ولاؤهم فلما مر توجه منها فقرن رسول الله صلى الله عليه مناخه
على رحله فسلم ولا يكلم احدا حدثنا موسى بن اسمعيل قال ثنا ابو عوانة قال ثنا عبد الملك
عن عبد الله بن الحارث بن نوفل عن عبد الله بن عباس عن اسامة بن زيد قال ان رسول الله كان
يمشي على حمار عليه اكاف تحته قطيفة فدكية وارتدف خلفه اسامة بن زيد قال ان الكاف
على الرحل الاصغر او الرحل

باب ما يجوز من هجو الذي يجاهر بالفسق

وقال ابو اسمعيل مسلم بن ابراهيم ثنا ابان ثنا يحيى قال كيف العمل في اموال لم يصبها حق بالفسق
والحرام اسرف وضرائب وابواب ظالمة حدثنا ادم قال ثنا ابن ابي ذئب عن سعيد بن ابي سعيد عن
ابيه عن ابي هريرة قال قال النبي صلى الله عليه وسلم له من الحرام وهذا الحديث مختصر وقد روى
الحديث ويحدثنا بالقرآن حدثنا محمد بن حرب قال ثنا حماد قال ثنا عبد الله بن ابي بكر
ح وابو حمزة قال ثنا عبد الله عن ابيه ان النبي صلى الله عليه كان في سفر وكان غلام يحدو
بهم يقال له انجشة فقال النبي صلى الله عليه رويدك يا انجشة سوقك بالقوارير
قال ابو قلابة يعني النساء حدثني اسحاق قال ثنا حبان قال ثنا همام قال ثنا
قتادة قال ثنا ابن سيرين قال ثنا انس ان النبي صلى الله عليه حادي يقال له انجشة وكان
حسن الصوت فقال رسول الله صلى الله عليه رويدك يا انجشة لا تكسر القوارير قال
قتادة يعني ضعفة النساء حدثنا مسدد قال ثنا يحيى عن سفيان قال حدثني قتادة
عن انس قال كان بالمدينة فزع فركب رسول الله صلى الله عليه فرسا له بطيئا فقال ما
رايناه مرتين وان وجدناه لبحرا

باب

قول الرجل للشيء ليس بشيء وهو ينوي أنه ليس بحق

وقال ابن عباس قال النبي صلى الله عليه للقبرين يعذبان بلا كبير وإنه لكبير حدثني محمد
بن سلام قال نا مخلد بن يزيد قال نا ابن جريج قال ابن شهاب أخبرني يحيى بن عروة أنه سمع
عروة يقول قالت عائشة سأل أناس رسول الله صلى الله عليه عن الكهان فقال لهم رسول
الله صلى الله عليه ليسوا بشيء قالوا يا رسول الله فإنهم يحدثون أحيانا بالشيء
يكون حقا فقال رسول الله صلى الله عليه تلك الكلمة من الحق يخطفها الجني
فيقرها في أذن وليه قر الدجاجة فيخلطون فيها أكثر من مائة كذبة

باب رفع البصر إلى السماء

وقوله أفلا ينظرون إلى الإبل كيف خلقت وقال أيوب عن ابن أبي مليكة عن عائشة رفع
النبي صلى الله عليه رأسه إلى السماء حدثنا يحيى بن بكير قال نا الليث عن عقيل عن ابن
شهاب قال سمعت أبا سلمة بن عبد الرحمن يقول أخبرني جابر بن عبد الله أنه سمع رسول
الله صلى الله عليه يقول ثم فتر عني الوحي فبينا أنا أمشي سمعت صوتا من السماء فرفعت
بصري إلى السماء فإذا الملك الذي جاءني بحراء قاعد على كرسي بين السماء والأرض
حدثنا ابن أبي مريم قال نا محمد بن جعفر قال أخبرني شريك عن كريب عن ابن عباس
قال بت في بيت ميمونة والنبي صلى الله عليه عندها فلما كان ثلث الليل الآخر أو
بعضه قعد فنظر إلى السماء فقرأ إن في خلق السماوات والأرض لآية

باب من نكت العود في الماء والطين

حدثنا مسدد قال نا يحيى عن عثمان بن غياث قال حدثني أبو عثمان عن أبي موسى أنه كان
مع النبي صلى الله عليه في حائط من حيطان المدينة وفي يد النبي صلى الله عليه عود يضرب
به بين الماء والطين فجاء رجل يستفتح فقال النبي صلى الله عليه افتح له وبشره بالجنة
فذهبت فإذا أبو بكر ففتحت له وبشرته بالجنة ثم استفتح رجل آخر فقال افتح
له وبشره بالجنة فإذا عمر ففتحت له وبشرته بالجنة ثم استفتح رجل آخر

وكان

وكان متكئا فجلس فقال افتح له وبشره بالجنة على بلوى تصيبه أو تكون فذهبت فإذا
عثمان فقمت ففتحت له وبشرته بالجنة وأخبرته بالذي قال قال الله المستعان

باب الرجل ينكت الشيء بيده في الأرض

حدثني محمد بن بشار قال نا ابن أبي عدي عن شعبة عن سليمان ومنصور عن سعد بن عبيدة
عن أبي عبد الرحمن السلمي عن علي كنا مع النبي صلى الله عليه في جنازة فجعل ينكت الأرض بعود
وقال ليس منكم من أحد إلا وقد فرغ من مقعده من الجنة والنار فقالوا أفلا نتكل قال
اعملوا فكل ميسر فأما من أعطى واتقى الآية

باب التكبير والتسبيح عند التعجب

حدثنا أبو اليمان قال أنا شعيب عن الزهري ح وحدثنا إسماعيل قال حدثني أخي عن
سليمان عن محمد بن أبي عتيق عن ابن شهاب عن علي بن حسين أن صفية بنت حيي زوج النبي صلى
الله عليه أخبرته أنها جاءت رسول الله صلى الله عليه تزوره وهو معتكف في المسجد
في العشر الأواخر من رمضان فتحدثت عنده ساعة من العشاء ثم قامت تنقلب فقام
معها النبي صلى الله عليه يقلبها حتى إذا بلغت باب المسجد الذي عند مسكن أم
سلمة زوج النبي صلى الله عليه مر بهما رجلان من الأنصار فسلما على رسول الله صلى
الله عليه ثم نفذا فقال لهما رسول الله صلى الله عليه على رسلكما إنما هي صفية بنت حيي
قالا سبحان الله يا رسول الله وكبر عليهما ما قال قال إن الشيطان يبلغ من ابن آدم
مبلغ الدم وإني خشيت أن يقذف في قلوبكما حدثنا أبو اليمان قال أنا شعيب عن
الزهري قال حدثتني هند بنت الحارث أن أم سلمة قالت استيقظ النبي صلى الله عليه
فقال سبحان الله ماذا أنزل من الخزائن وماذا أنزل من الفتن من يوقظ صواحب الحجر
يريد أزواجه حتى يصلين رب كاسية في الدنيا عارية في الآخرة وقال ابن أبي ثور
عن ابن عباس عن عمر قال قلت للنبي صلى الله عليه طلقت نساءك قال لا قلت الله أكبر

باب النهي عن الخذف

حدثنا أبو عبد الله قال حدثنا محمد بن عبد الله بن نمير قال حدثنا أبي قال حدثنا الأعمش عن أبي وائل عن عبد الله قال قال رسول الله صلى الله عليه وسلم لأن يأثم أحدكم فيسأل الناس أعطوه أو منعوه خير له من أن يأتي رجلا أعطاه من فضله فيسأله فيمنعه

باب من سأل الناس تكثرا

حدثنا محمد بن عبد الله بن نمير قال حدثنا أبي قال حدثنا الأعمش عن سالم عن أبيه قال سمعت النبي صلى الله عليه وسلم يقول ما يزال الرجل يسأل الناس حتى يأتي يوم القيامة ليس في وجهه مزعة لحم

حدثنا محمد بن عبد الله بن نمير قال حدثنا أبي قال حدثنا الأعمش عن سالم عن أبيه قال سمعت النبي صلى الله عليه وسلم يقول ما يزال الرجل يسأل الناس حتى يأتي يوم القيامة ليس في وجهه مزعة لحم

باب كم يعطى من العطاء أو الشبع

حدثنا أبو عبد الله قال حدثنا سليمان بن حرب قال حدثنا شعبة عن عمرو بن مرة عن أبي وائل عن عبد الله قال قال رسول الله صلى الله عليه وسلم من سأل وله ما يغنيه جاءت يوم القيامة خموشا في وجهه أو خدوشا أو كدوحا

قيل يا رسول الله وما يغنيه قال خمسون درهما أو قيمتها من الذهب

حدثنا أبو عبد الله قال حدثنا سليمان بن حرب قال حدثنا شعبة عن عمرو بن مرة عن أبي وائل عن عبد الله قال قال رسول الله صلى الله عليه وسلم من سأل وله ما يغنيه جاءت يوم القيامة خموشا في وجهه أو خدوشا أو كدوحا

قيل يا رسول الله وما يغنيه قال خمسون درهما أو قيمتها من الذهب

باب من سأل بالله عز وجل

حدثنا أبو عبد الله قال حدثنا سليمان بن حرب قال حدثنا شعبة عن عمرو بن مرة عن أبي وائل عن عبد الله قال قال رسول الله صلى الله عليه وسلم من سأل بالله فأعطوه

حدثنا أبو عبد الله قال حدثنا سليمان بن حرب قال حدثنا شعبة عن عمرو بن مرة عن أبي وائل عن عبد الله قال قال رسول الله صلى الله عليه وسلم من سأل بالله فأعطوه

باب من سأل بوجه الله عز وجل

حدثنا أبو عبد الله قال حدثنا سليمان بن حرب قال حدثنا شعبة عن عمرو بن مرة عن أبي وائل عن عبد الله قال قال رسول الله صلى الله عليه وسلم من سأل بوجه الله فأعطوه

حدثنا أبو عبد الله قال حدثنا سليمان بن حرب قال حدثنا شعبة عن عمرو بن مرة عن أبي وائل عن عبد الله قال قال رسول الله صلى الله عليه وسلم من سأل بوجه الله فأعطوه

باب من سأل بالله عز وجل فأعطاه

حدثنا أبو عبد الله قال حدثنا سليمان بن حرب قال حدثنا شعبة عن عمرو بن مرة عن أبي وائل عن عبد الله قال قال رسول الله صلى الله عليه وسلم من سأل بالله فأعطوه

حدثنا أبو عبد الله قال حدثنا سليمان بن حرب قال حدثنا شعبة عن عمرو بن مرة عن أبي وائل عن عبد الله قال قال رسول الله صلى الله عليه وسلم من سأل بالله فأعطوه

باب من سأل بالله عز وجل فمنعه

حدثنا أبو عبد الله قال حدثنا سليمان بن حرب قال حدثنا شعبة عن عمرو بن مرة عن أبي وائل عن عبد الله قال قال رسول الله صلى الله عليه وسلم من سأل بالله فمنعوه

حدثنا أبو عبد الله قال حدثنا سليمان بن حرب قال حدثنا شعبة عن عمرو بن مرة عن أبي وائل عن عبد الله قال قال رسول الله صلى الله عليه وسلم من سأل بالله فمنعوه

باب من سأل بالله عز وجل فلم يعطه

حدثنا أبو عبد الله قال حدثنا سليمان بن حرب قال حدثنا شعبة عن عمرو بن مرة عن أبي وائل عن عبد الله قال قال رسول الله صلى الله عليه وسلم من سأل بالله فلم يعطه

حدثنا أبو عبد الله قال حدثنا سليمان بن حرب قال حدثنا شعبة عن عمرو بن مرة عن أبي وائل عن عبد الله قال قال رسول الله صلى الله عليه وسلم من سأل بالله فلم يعطه

باب من سأل بالله عز وجل فأعطاه ثم سأله

حدثنا أبو عبد الله قال حدثنا سليمان بن حرب قال حدثنا شعبة عن عمرو بن مرة عن أبي وائل عن عبد الله قال قال رسول الله صلى الله عليه وسلم من سأل بالله فأعطوه ثم سأله

حدثنا أبو عبد الله قال حدثنا سليمان بن حرب قال حدثنا شعبة عن عمرو بن مرة عن أبي وائل عن عبد الله قال قال رسول الله صلى الله عليه وسلم من سأل بالله فأعطوه ثم سأله

باب من سأل بالله عز وجل فمنعه ثم سأله

حدثنا أبو عبد الله قال حدثنا سليمان بن حرب قال حدثنا شعبة عن عمرو بن مرة عن أبي وائل عن عبد الله قال قال رسول الله صلى الله عليه وسلم من سأل بالله فمنعوه ثم سأله

حدثنا أبو عبد الله قال حدثنا سليمان بن حرب قال حدثنا شعبة عن عمرو بن مرة عن أبي وائل عن عبد الله قال قال رسول الله صلى الله عليه وسلم من سأل بالله فمنعوه ثم سأله

باب من سأل بالله عز وجل فلم يعطه ثم سأله

حدثنا أبو عبد الله قال حدثنا سليمان بن حرب قال حدثنا شعبة عن عمرو بن مرة عن أبي وائل عن عبد الله قال قال رسول الله صلى الله عليه وسلم من سأل بالله فلم يعطه ثم سأله

حدثنا أبو عبد الله قال حدثنا سليمان بن حرب قال حدثنا شعبة عن عمرو بن مرة عن أبي وائل عن عبد الله قال قال رسول الله صلى الله عليه وسلم من سأل بالله فلم يعطه ثم سأله

باب من سأل بالله عز وجل فأعطاه ثم سأله ثم سأله

حدثنا أبو عبد الله قال حدثنا سليمان بن حرب قال حدثنا شعبة عن عمرو بن مرة عن أبي وائل عن عبد الله قال قال رسول الله صلى الله عليه وسلم من سأل بالله فأعطوه ثم سأله ثم سأله

حدثنا أبو عبد الله قال حدثنا سليمان بن حرب قال حدثنا شعبة عن عمرو بن مرة عن أبي وائل عن عبد الله قال قال رسول الله صلى الله عليه وسلم من سأل بالله فأعطوه ثم سأله ثم سأله

باب من سأل بالله عز وجل فمنعه ثم سأله ثم سأله

حدثنا أبو عبد الله قال حدثنا سليمان بن حرب قال حدثنا شعبة عن عمرو بن مرة عن أبي وائل عن عبد الله قال قال رسول الله صلى الله عليه وسلم من سأل بالله فمنعوه ثم سأله ثم سأله

حدثنا أبو عبد الله قال حدثنا سليمان بن حرب قال حدثنا شعبة عن عمرو بن مرة عن أبي وائل عن عبد الله قال قال رسول الله صلى الله عليه وسلم من سأل بالله فمنعوه ثم سأله ثم سأله

باب من سأل بالله عز وجل فلم يعطه ثم سأله ثم سأله

حدثنا أبو عبد الله قال حدثنا سليمان بن حرب قال حدثنا شعبة عن عمرو بن مرة عن أبي وائل عن عبد الله قال قال رسول الله صلى الله عليه وسلم من سأل بالله فلم يعطه ثم سأله ثم سأله

حدثنا أبو عبد الله قال حدثنا سليمان بن حرب قال حدثنا شعبة عن عمرو بن مرة عن أبي وائل عن عبد الله قال قال رسول الله صلى الله عليه وسلم من سأل بالله فلم يعطه ثم سأله ثم سأله

باب من سأل بالله عز وجل فأعطاه ثم سأله ثم سأله ثم سأله

حدثنا أبو عبد الله قال حدثنا سليمان بن حرب قال حدثنا شعبة عن عمرو بن مرة عن أبي وائل عن عبد الله قال قال رسول الله صلى الله عليه وسلم من سأل بالله فأعطوه ثم سأله ثم سأله ثم سأله

حدثنا أبو عبد الله قال حدثنا سليمان بن حرب قال حدثنا شعبة عن عمرو بن مرة عن أبي وائل عن عبد الله قال قال رسول الله صلى الله عليه وسلم من سأل بالله فأعطوه ثم سأله ثم سأله ثم سأله

باب من سأل بالله عز وجل فمنعه ثم سأله ثم سأله ثم سأله

حدثنا أبو عبد الله قال حدثنا سليمان بن حرب قال حدثنا شعبة عن عمرو بن مرة عن أبي وائل عن عبد الله قال قال رسول الله صلى الله عليه وسلم من سأل بالله فمنعوه ثم سأله ثم سأله ثم سأله

حدثنا أبو عبد الله قال حدثنا سليمان بن حرب قال حدثنا شعبة عن عمرو بن مرة عن أبي وائل عن عبد الله قال قال رسول الله صلى الله عليه وسلم من سأل بالله فمنعوه ثم سأله ثم سأله ثم سأله

باب من سأل بالله عز وجل فلم يعطه ثم سأله ثم سأله ثم سأله

حدثنا أبو عبد الله قال حدثنا سليمان بن حرب قال حدثنا شعبة عن عمرو بن مرة عن أبي وائل عن عبد الله قال قال رسول الله صلى الله عليه وسلم من سأل بالله فلم يعطه ثم سأله ثم سأله ثم سأله

حدثنا أبو عبد الله قال حدثنا سليمان بن حرب قال حدثنا شعبة عن عمرو بن مرة عن أبي وائل عن عبد الله قال قال رسول الله صلى الله عليه وسلم من سأل بالله فلم يعطه ثم سأله ثم سأله ثم سأله

باب من سأل بالله عز وجل فأعطاه ثم سأله ثم سأله ثم سأله ثم سأله

حدثنا أبو عبد الله قال حدثنا سليمان بن حرب قال حدثنا شعبة عن عمرو بن مرة عن أبي وائل عن عبد الله قال قال رسول الله صلى الله عليه وسلم من سأل بالله فأعطوه ثم سأله ثم سأله ثم سأله ثم سأله

حدثنا أبو عبد الله قال حدثنا سليمان بن حرب قال حدثنا شعبة عن عمرو بن مرة عن أبي وائل عن عبد الله قال قال رسول الله صلى الله عليه وسلم من سأل بالله فأعطوه ثم سأله ثم سأله ثم سأله ثم سأله

باب من سأل بالله عز وجل فمنعه ثم سأله ثم سأله ثم سأله ثم سأله

حدثنا أبو عبد الله قال حدثنا سليمان بن حرب قال حدثنا شعبة عن عمرو بن مرة عن أبي وائل عن عبد الله قال قال رسول الله صلى الله عليه وسلم من سأل بالله فمنعوه ثم سأله ثم سأله ثم سأله ثم سأله

حدثنا أبو عبد الله قال حدثنا سليمان بن حرب قال حدثنا شعبة عن عمرو بن مرة عن أبي وائل عن عبد الله قال قال رسول الله صلى الله عليه وسلم من سأل بالله فمنعوه ثم سأله ثم سأله ثم سأله ثم سأله

باب من سأل بالله عز وجل فلم يعطه ثم سأله ثم سأله ثم سأله ثم سأله

حدثنا أبو عبد الله قال حدثنا سليمان بن حرب قال حدثنا شعبة عن عمرو بن مرة عن أبي وائل عن عبد الله قال قال رسول الله صلى الله عليه وسلم من سأل بالله فلم يعطه ثم سأله ثم سأله ثم سأله ثم سأله

حدثنا أبو عبد الله قال حدثنا سليمان بن حرب قال حدثنا شعبة عن عمرو بن مرة عن أبي وائل عن عبد الله قال قال رسول الله صلى الله عليه وسلم من سأل بالله فلم يعطه ثم سأله ثم سأله ثم سأله ثم سأله

باب من سأل بالله عز وجل فأعطاه ثم سأله ثم سأله ثم سأله ثم سأله ثم سأله

حدثنا أبو عبد الله قال حدثنا سليمان بن حرب قال حدثنا شعبة عن عمرو بن مرة عن أبي وائل عن عبد الله قال قال رسول الله صلى الله عليه وسلم من سأل بالله فأعطوه ثم سأله ثم سأله ثم سأله ثم سأله ثم سأله

حدثنا أبو عبد الله قال حدثنا سليمان بن حرب قال حدثنا شعبة عن عمرو بن مرة عن أبي وائل عن عبد الله قال قال رسول الله صلى الله عليه وسلم من سأل بالله فأعطوه ثم سأله ثم سأله ثم سأله ثم سأله ثم سأله

باب من سأل بالله عز وجل فمنعه ثم سأله ثم سأله ثم سأله ثم سأله ثم سأله

حدثنا أبو عبد الله قال حدثنا سليمان بن حرب قال حدثنا شعبة عن عمرو بن مرة عن أبي وائل عن عبد الله قال قال رسول الله صلى الله عليه وسلم من سأل بالله فمنعوه ثم سأله ثم سأله ثم سأله ثم سأله ثم سأله

حدثنا أبو عبد الله قال حدثنا سليمان بن حرب قال حدثنا شعبة عن عمرو بن مرة عن أبي وائل عن عبد الله قال قال رسول الله صلى الله عليه وسلم من سأل بالله فمنعوه ثم سأله ثم سأله ثم سأله ثم سأله ثم سأله

باب من سأل بالله عز وجل فلم يعطه ثم سأله ثم سأله ثم سأله ثم سأله ثم سأله

حدثنا أبو عبد الله قال حدثنا سليمان بن حرب قال حدثنا شعبة عن عمرو بن مرة عن أبي وائل عن عبد الله قال قال رسول الله صلى الله عليه وسلم من سأل بالله فلم يعطه ثم سأله ثم سأله ثم سأله ثم سأله ثم سأله

حدثنا أبو عبد الله قال حدثنا سليمان بن حرب قال حدثنا شعبة عن عمرو بن مرة عن أبي وائل عن عبد الله قال قال رسول الله صلى الله عليه وسلم من سأل بالله فلم يعطه ثم سأله ثم سأله ثم سأله ثم سأله ثم سأله

باب من سأل بالله عز وجل فأعطاه ثم سأله ثم سأله ثم سأله ثم سأله ثم سأله ثم سأله

حدثنا أبو عبد الله قال حدثنا سليمان بن حرب قال حدثنا شعبة عن عمرو بن مرة عن أبي وائل عن عبد الله قال قال رسول الله صلى الله عليه وسلم من سأل بالله فأعطوه ثم سأله ثم سأله ثم سأله ثم سأله ثم سأله ثم سأله

حدثنا أبو عبد الله قال حدثنا سليمان بن حرب قال حدثنا شعبة عن عمرو بن مرة عن أبي وائل عن عبد الله قال قال رسول الله صلى الله عليه وسلم من سأل بالله فأعطوه ثم سأله ثم سأله ثم سأله ثم سأله ثم سأله ثم سأله

باب من سأل بالله عز وجل فمنعه ثم سأله ثم سأله ثم سأله ثم سأله ثم سأله ثم سأله

حدثنا أبو عبد الله قال حدثنا سليمان بن حرب قال حدثنا شعبة عن عمرو بن مرة عن أبي وائل عن عبد الله قال قال رسول الله صلى الله عليه وسلم من سأل بالله فمنعوه ثم سأله ثم سأله ثم سأله ثم سأله ثم سأله ثم سأله

حدثنا أبو عبد الله قال حدثنا سليمان بن حرب قال حدثنا شعبة عن عمرو بن مرة عن أبي وائل عن عبد الله قال قال رسول الله صلى الله عليه وسلم من سأل بالله فمنعوه ثم سأله ثم سأله ثم سأله ثم سأله ثم سأله ثم سأله

باب من سأل بالله عز وجل فلم يعطه ثم سأله ثم سأله ثم سأله ثم سأله ثم سأله ثم سأله

حدثنا أبو عبد الله قال حدثنا سليمان بن حرب قال حدثنا شعبة عن عمرو بن مرة عن أبي وائل عن عبد الله قال قال رسول الله صلى الله عليه وسلم من سأل بالله فلم يعطه ثم سأله ثم سأله ثم سأله ثم سأله ثم سأله ثم سأله

حدثنا أبو عبد الله قال حدثنا سليمان بن حرب قال حدثنا شعبة عن عمرو بن مرة عن أبي وائل عن عبد الله قال قال رسول الله صلى الله عليه وسلم من سأل بالله فلم يعطه ثم سأله ثم سأله ثم سأله ثم سأله ثم سأله ثم سأله

باب من سأل بالله عز وجل فأعطاه ثم سأله ثم سأله ثم سأله ثم سأله ثم سأله ثم سأله ثم سأله

حدثنا أبو عبد الله قال حدثنا سليمان بن حرب قال حدثنا شعبة عن عمرو بن مرة عن أبي وائل عن عبد الله قال قال رسول الله صلى الله عليه وسلم من سأل بالله فأعطوه ثم سأله ثم سأله ثم سأله ثم سأله ثم سأله ثم سأله ثم سأله

حدثنا أبو عبد الله قال حدثنا سليمان بن حرب قال حدثنا شعبة عن عمرو بن مرة عن أبي وائل عن عبد الله قال قال رسول الله صلى الله عليه وسلم من سأل بالله فأعطوه ثم سأله ثم سأله ثم سأله ثم سأله ثم سأله ثم سأله ثم سأله

باب من سأل بالله عز وجل فمنعه ثم سأله ثم سأله ثم سأله ثم سأله ثم سأله ثم سأله ثم سأله

حدثنا أبو عبد الله قال حدثنا سليمان بن حرب قال حدثنا شعبة عن عمرو بن مرة عن أبي وائل عن عبد الله قال قال رسول الله صلى الله عليه وسلم من سأل بالله فمنعوه ثم سأله ثم سأله ثم سأله ثم سأله ثم سأله ثم سأله ثم سأله

حدثنا أبو عبد الله قال حدثنا سليمان بن حرب قال حدثنا شعبة عن عمرو بن مرة عن أبي وائل عن عبد الله قال قال رسول الله صلى الله عليه وسلم من سأل بالله فمنعوه ثم سأله ثم سأله ثم سأله ثم سأله ثم سأله ثم سأله ثم سأله

باب من سأل بالله عز وجل فلم يعطه ثم سأله ثم سأله ثم سأله ثم سأله ثم سأله ثم سأله ثم سأله

حدثنا أبو عبد الله قال حدثنا سليمان بن حرب قال حدثنا شعبة عن عمرو بن مرة عن أبي وائل عن عبد الله قال قال رسول الله صلى الله عليه وسلم من سأل بالله فلم يعطه ثم سأله ثم سأله ثم سأله ثم سأله ثم سأله ثم سأله ثم سأله

حدثنا أبو عبد الله قال حدثنا سليمان بن حرب قال حدثنا شعبة عن عمرو بن مرة عن أبي وائل عن عبد الله قال قال رسول الله صلى الله عليه وسلم من سأل بالله فلم يعطه ثم سأله ثم سأله ثم سأله ثم سأله ثم سأله ثم سأله ثم سأله

باب من سأل بالله عز وجل فأعطاه ثم سأله ثم سأله ثم سأله ثم سأله ثم سأله ثم سأله ثم سأله ثم سأله

حدثنا أبو عبد الله قال حدثنا سليمان بن حرب قال حدثنا شعبة عن عمرو بن مرة عن أبي وائل عن عبد الله قال قال رسول الله صلى الله عليه وسلم من سأل بالله فأعطوه ثم سأله ثم سأله ثم سأله ثم سأله ثم سأله ثم سأله ثم سأله ثم سأله

حدثنا أبو عبد الله قال حدثنا سليمان بن حرب قال حدثنا شعبة عن عمرو بن مرة عن أبي وائل عن عبد الله قال قال رسول الله صلى الله عليه وسلم من سأل بالله فأعطوه ثم سأله ثم سأله ثم سأله ثم سأله ثم سأله ثم سأله ثم سأله ثم سأله

باب من سأل بالله عز وجل فمنعه ثم سأله ثم سأله ثم سأله ثم سأله ثم سأله ثم سأله ثم سأله ثم سأله

حدثنا أبو عبد الله قال حدثنا سليمان بن حرب قال حدثنا شعبة عن عمرو بن مرة عن أبي وائل عن عبد الله قال قال رسول الله صلى الله عليه وسلم من سأل بالله فمنعوه ثم سأله ثم سأله ثم سأله ثم سأله ثم سأله ثم سأله ثم سأله ثم سأله

حدثنا أبو عبد الله قال حدثنا سليمان بن حرب قال حدثنا شعبة عن عمرو بن مرة عن أبي وائل عن عبد الله قال قال رسول الله صلى الله عليه وسلم من سأل بالله فمنعوه ثم سأله ثم سأله ثم سأله ثم سأله ثم سأله ثم سأله ثم سأله ثم سأله

باب من سأل بالله عز وجل فلم يعطه ثم سأله ثم سأله ثم سأله ثم سأله ثم سأله ثم سأله ثم سأله ثم سأله

حدثنا أبو عبد الله قال حدثنا سليمان بن حرب قال حدثنا شعبة عن عمرو بن مرة عن أبي وائل عن عبد الله قال قال رسول الله صلى الله عليه وسلم من سأل بالله فلم يعطه ثم سأله ثم سأله ثم سأله ثم سأله ثم سأله ثم سأله ثم سأله ثم سأله

حدثنا أبو عبد الله قال حدثنا سليمان بن حرب قال حدثنا شعبة عن عمرو بن مرة عن أبي وائل عن عبد الله قال قال رسول الله صلى الله عليه وسلم من سأل بالله فلم يعطه ثم سأله ثم سأله ثم سأله ثم سأله ثم سأله ثم سأله ثم سأله ثم سأله

باب من سأل بالله عز وجل فأعطاه ثم سأله ثم سأله ثم سأله ثم سأله ثم سأله ثم سأله ثم سأله ثم سأله ثم سأله

حدثنا أبو عبد الله قال حدثنا سليمان بن حرب قال حدثنا شعبة عن عمرو بن مرة عن أبي وائل عن عبد الله قال قال رسول الله صلى الله عليه وسلم من سأل بالله فأعطوه ثم سأله ثم سأله ثم سأله ثم سأله ثم سأله ثم سأله ثم سأله ثم سأله ثم سأله

حدثنا أبو عبد الله قال حدثنا سليمان بن حرب قال حدثنا شعبة عن عمرو بن مرة عن أبي وائل عن عبد الله قال قال رسول الله صلى الله عليه وسلم من سأل بالله فأعطوه ثم سأله ثم سأله ثم سأله ثم سأله ثم سأله ثم سأله ثم سأله ثم سأله ثم سأله

باب من سأل بالله عز وجل فمنعه ثم سأله ثم سأله ثم سأله ثم سأله ثم سأله ثم سأله ثم سأله ثم سأله ثم سأله

حدثنا أبو عبد الله قال حدثنا سليمان بن حرب قال حدثنا شعبة عن عمرو بن مرة عن أبي وائل عن عبد الله قال قال رسول الله صلى الله عليه وسلم من سأل بالله فمنعوه ثم سأله ثم سأله ثم سأله ثم سأله ثم سأله ثم سأله ثم سأله ثم سأله ثم سأله

حدثنا أبو عبد الله قال حدثنا سليمان بن حرب قال حدثنا شعبة عن عمرو بن مرة عن أبي وائل عن عبد الله قال قال رسول الله صلى الله عليه وسلم من سأل بالله فمنعوه ثم سأله ثم سأله ثم سأله ثم سأله ثم سأله ثم سأله ثم سأله ثم سأله ثم سأله

باب من سأل بالله عز وجل فلم يعطه ثم سأله ثم سأله ثم سأله ثم سأله ثم سأله ثم سأله ثم سأله ثم سأله ثم سأله

حدثنا أبو عبد الله قال حدثنا سليمان بن حرب قال حدثنا شعبة عن عمرو بن مرة عن أبي وائل عن عبد الله قال قال رسول الله صلى الله عليه وسلم من سأل بالله فلم يعطه ثم سأله ثم سأله ثم سأله ثم سأله ثم سأله ثم سأله ثم سأله ثم سأله ثم سأله

حدثنا أبو عبد الله قال حدثنا سليمان بن حرب قال حدثنا شعبة عن عمرو بن مرة عن أبي وائل عن عبد الله قال قال رسول الله صلى الله عليه وسلم من سأل بالله فلم يعطه ثم سأله ثم سأله ثم سأله ثم سأله ثم سأله ثم سأله ثم سأله ثم سأله ثم سأله

باب من سأل بالله عز وجل فأعطاه ثم سأله ثم سأله ثم سأله ثم سأله ثم سأله ثم سأله ثم سأله ثم سأله ثم سأله ثم سأله

حدثنا أبو عبد الله قال حدثنا سليمان بن حرب قال حدثنا شعبة عن عمرو بن مرة عن أبي وائل عن عبد الله قال قال رسول الله صلى الله عليه وسلم من سأل بالله فأعطوه ثم سأله ثم سأله ثم سأله ثم سأله ثم سأله ثم سأله ثم سأله ثم سأله ثم سأله ثم سأله

حدثنا أبو عبد الله قال حدثنا سليمان بن حرب قال حدثنا شعبة عن عمرو بن مرة عن أبي وائل عن عبد الله قال قال رسول الله صلى الله عليه وسلم من سأل بالله فأعطوه ثم سأله ثم سأله ثم سأله ثم سأله ثم سأله ثم سأله ثم سأله ثم سأله ثم سأله ثم سأله

باب من سأل بالله عز وجل فمنعه ثم سأله ثم سأله ثم سأله ثم سأله ثم سأله ثم سأله ثم سأله ثم سأله ثم سأله ثم سأله

حدثنا أبو عبد الله قال حدثنا سليمان بن حرب قال حدثنا شعبة عن عمرو بن مرة عن أبي وائل عن عبد الله قال قال رسول الله صلى الله عليه وسلم من سأل بالله فمنعوه ثم سأله ثم سأله ثم سأله ثم سأله ثم سأله ثم سأله ثم سأله ثم سأله ثم سأله ثم سأله

حدثنا أبو عبد الله قال حدثنا سليمان بن حرب قال حدثنا شعبة عن عمرو بن مرة عن أبي وائل عن عبد الله قال قال رسول الله صلى الله عليه وسلم من سأل بالله فمنعوه ثم سأله ثم سأله ثم سأله ثم سأله ثم سأله ثم سأله ثم سأله ثم سأله ثم سأله ثم سأله

باب من سأل بالله عز وجل فلم يعطه ثم سأله ثم سأله ثم سأله ثم سأله ثم سأله ثم سأله ثم سأله ثم سأله ثم سأله ثم سأله

حدثنا أبو عبد الله قال حدثنا سليمان بن حرب قال حدثنا شعبة عن عمرو بن مرة عن أبي وائل عن عبد الله قال قال رسول الله صلى الله عليه وسلم من سأل بالله فلم يعطه ثم سأله ثم سأله ثم سأله ثم سأله ثم سأله ثم سأله ثم سأله ثم سأله ثم سأله ثم سأله

حدثنا أبو عبد الله قال حدثنا سليمان بن حرب قال حدثنا شعبة عن عمرو بن مرة عن أبي وائل عن عبد الله قال قال رسول الله صلى الله عليه وسلم من سأل بالله فلم يعطه ثم سأله ثم سأله ثم سأله ثم سأله ثم سأله ثم سأله ثم سأله ثم سأله ثم سأله ثم سأله

باب من سأل بالله عز وجل فأعطاه ثم سأله ثم سأله ثم سأله ثم سأله ثم سأله ثم سأله ثم سأله ثم سأله ثم سأله ثم سأله ثم سأله

حدثنا أبو عبد الله قال حدثنا سليمان بن حرب قال حدثنا شعبة عن عمرو بن مرة عن أبي وائل عن عبد الله قال قال رسول الله صلى الله عليه وسلم من سأل بالله فأعطوه ثم سأله ثم سأله ثم سأله ثم سأله ثم سأله ثم سأله ثم سأله ثم سأله ثم سأله ثم سأله ثم سأله

حدثنا أبو عبد الله قال حدثنا سليمان بن حرب قال حدثنا شعبة عن عمرو بن مرة عن أبي وائل عن عبد الله قال قال رسول الله صلى الله عليه وسلم من سأل بالله فأعطوه ثم سأله ثم سأله ثم سأله ثم سأله ثم سأله ثم سأله ثم سأله ثم سأله ثم سأله ثم سأله ثم سأله

باب من سأل بالله عز وجل فمنعه ثم سأله ثم سأله ثم سأله ثم سأله ثم سأله ثم سأله ثم سأله ثم سأله ثم سأله ثم سأله ثم سأله

حدثنا أبو عبد الله قال حدثنا سليمان بن حرب قال حدثنا شعبة عن عمرو بن مرة عن أبي وائل عن عبد الله قال قال رسول الله صلى الله عليه وسلم من سأل بالله فمنعوه ثم سأله ثم سأله ثم سأله ثم سأله ثم سأله ثم سأله ثم سأله ثم سأله ثم سأله ثم سأله ثم سأله

حدثنا أبو عبد الله قال حدثنا سليمان بن حرب قال حدثنا شعبة عن عمرو بن مرة عن أبي وائل عن عبد الله قال قال رسول الله صلى الله عليه وسلم من سأل بالله فمنعوه ثم سأله ثم سأله ثم سأله ثم سأله ثم سأله ثم سأله ثم سأله ثم سأله ثم سأله ثم سأله ثم سأله

باب من سأل بالله عز وجل فلم يعطه ثم سأله ثم سأله ثم سأله ثم سأله ثم سأله ثم سأله ثم سأله ثم سأله ثم سأله ثم سأله ثم سأله

حدثنا أبو عبد الله قال حدثنا سليمان بن حرب قال حدثنا شعبة عن عمرو بن مرة عن أبي وائل عن عبد الله قال قال رسول الله صلى الله عليه وسلم من سأل بالله فلم يعطه ثم سأله ثم سأله ثم سأله ثم سأله ثم سأله ثم سأله ثم سأله ثم سأله ثم سأله ثم سأله ثم سأله

حدثنا أبو عبد الله قال حدثنا سليمان بن حرب قال حدثنا شعبة عن عمرو بن مرة عن أبي وائل عن عبد الله قال قال رسول الله صلى الله عليه وسلم من سأل بالله فلم يعطه ثم سأله ثم سأله ثم سأله ثم سأله ثم سأله ثم سأله ثم سأله ثم سأله ثم سأله ثم سأله ثم سأله

باب من سأل بالله عز وجل فأعطاه ثم سأله ثم سأله ثم سأله ثم سأله ثم سأله ثم سأله ثم سأله ثم سأله ثم سأله ثم سأله ثم سأله ثم سأله

حدثنا أبو عبد الله قال حدثنا سليمان بن حرب قال حدثنا شعبة عن عمرو بن مرة عن أبي وائل عن عبد الله قال قال رسول الله صلى الله عليه وسلم من سأل بالله فأعطوه ثم سأله ثم سأله ثم سأله ثم سأله ثم سأله ثم سأله ثم سأله ثم سأله ثم سأله ثم سأله ثم سأله ثم سأله

حدثنا أبو عبد الله قال حدثنا سليمان بن حرب قال حدثنا شعبة عن عمرو بن مرة عن أبي وائل عن عبد الله قال قال رسول الله صلى الله عليه وسلم من سأل بالله فأعطوه ثم سأله ثم سأله ثم سأله ثم سأله ثم سأله ثم سأله ثم سأله ثم سأله ثم سأله ثم سأله ثم سأله ثم سأله

باب من سأل بالله عز وجل فمنعه ثم سأله ثم سأله ثم سأله ثم سأله ثم سأله ثم سأله ثم سأله ثم سأله ثم سأله ثم سأله ثم سأله ثم سأله

حدثنا أبو عبد الله قال حدثنا سليمان بن حرب قال حدثنا شعبة عن عمرو بن مرة عن أبي وائل عن عبد الله قال قال رسول الله صلى الله عليه وسلم من سأل بالله فمنعوه ثم سأله ثم سأله ثم سأله ثم سأله ثم سأله ثم سأله ثم سأله ثم سأله ثم سأله ثم سأله ثم سأله ثم سأله

حدثنا أبو عبد الله قال حدثنا سليمان بن حرب قال حدثنا شعبة عن عمرو بن مرة عن أبي وائل عن عبد الله قال قال رسول الله صلى الله عليه وسلم من سأل بالله فمنعوه ثم سأله ثم سأله ثم سأله ثم سأله ثم سأله ثم سأله ثم سأله ثم سأله ثم سأله ثم سأله ثم سأله ثم سأله

باب من سأل بالله عز وجل فلم يعطه ثم سأله ثم سأله ثم سأله ثم سأله ثم سأله ثم سأله ثم سأله ثم سأله ثم سأله ثم سأله ثم سأله ثم سأله

حدثنا أبو عبد الله قال حدثنا سليمان بن حرب قال حدثنا شعبة عن عمرو بن مرة عن أبي وائل عن عبد الله قال قال رسول الله صلى الله عليه وسلم من سأل بالله فلم يعطه ثم سأله ثم سأله ثم سأله ثم سأله ثم سأله ثم سأله ثم سأله ثم سأله ثم سأله ثم سأله ثم سأله ثم سأله

حدثنا أبو عبد الله قال حدثنا سليمان بن حرب قال حدثنا شعبة عن عمرو بن مرة عن أبي وائل عن عبد الله قال قال رسول الله صلى الله عليه وسلم من سأل بالله فلم يعطه ثم سأله ثم سأله ثم سأله ثم سأله ثم سأله ثم سأله ثم سأله ثم سأله ثم سأله ثم سأله ثم سأله ثم سأله

باب من سأل بالله عز وجل فأعطاه ثم سأله ثم سأله ثم سأله ثم سأله ثم سأله ثم سأله ثم سأله ثم سأله ثم سأله ثم سأله ثم سأله ثم سأله

حدثنا أبو عبد الله قال حدثنا سليمان بن حرب قال حدثنا شعبة عن عمرو بن مرة عن أبي وائل عن عبد الله قال قال رسول الله صلى الله عليه وسلم من سأل بالله فأعطوه ثم سأله ثم سأله ثم سأله ثم سأله ثم سأله ثم سأله ثم سأله ثم سأله ثم سأله ثم سأله ثم سأله ثم سأله

حدثنا أبو عبد الله قال حدثنا سليمان بن حرب قال حدثنا شعبة عن عمرو بن مرة عن أبي وائل عن عبد الله قال قال رسول الله صلى الله عليه وسلم من سأل بالله فأعطوه ثم سأله ثم سأله ثم سأله ثم سأله ثم سأله ثم سأله ثم سأله ثم سأله ثم سأله ثم سأله ثم سأله ثم سأله

باب من سأل بالله عز وجل فمنعه ثم سأله ثم سأله ثم سأله ثم سأله ثم سأله ثم سأله ثم سأله ثم سأله ثم سأله ثم سأله ثم سأله ثم سأله

حدثنا أبو عبد الله قال حدثنا سليمان بن حرب قال حدثنا شعبة عن عمرو بن مرة عن أبي وائل عن عبد الله قال قال رسول الله صلى الله عليه وسلم من سأل بالله فمنعوه ثم سأله ثم سأله ثم سأله ثم سأله ثم سأله ثم سأله ثم سأله ثم سأله ثم سأله ثم سأله ثم سأله ثم سأله

حدثنا أبو عبد الله قال حدثنا سليمان بن حرب قال حدثنا شعبة عن عمرو بن مرة عن أبي وائل عن عبد الله قال قال رسول الله صلى الله عليه وسلم من سأل بالله فمنعوه ثم سأله ثم سأله ثم سأله ثم سأله ثم سأله ثم سأله ثم سأله ثم سأله ثم سأله ثم سأله ثم سأله ثم سأله

باب من سأل بالله عز وجل فلم يعطه ثم سأله ثم سأله ثم سأله ثم سأله ثم سأله ثم سأله ثم سأله ثم سأله ثم سأله ثم سأله ثم سأله ثم سأله

حدثنا أبو عبد الله قال حدثنا سليمان بن حرب قال حدثنا شعبة عن عمرو بن مرة عن أبي وائل عن عبد الله قال قال رسول الله صلى الله عليه وسلم من سأل بالله فلم يعطه ثم سأله ثم سأله ثم سأله ثم سأله ثم سأله ثم سأله ثم سأله ثم سأله ثم سأله ثم سأله ثم سأله ثم سأله

حدثنا أبو عبد الله قال حدثنا سليمان بن حرب قال حدثنا شعبة عن عمرو بن مرة عن أبي وائل عن عبد الله قال قال رسول الله صلى الله عليه وسلم من سأل بالله فلم يعطه ثم سأله ثم سأله ثم سأله ثم سأله ثم سأله ثم سأله ثم سأله ثم سأله ثم سأله ثم سأله ثم سأله ثم سأله

باب من سأل بالله عز وجل فأعطاه ثم سأله ثم سأله ثم سأله ثم سأله ثم سأله ثم سأله ثم سأله ثم سأله ثم سأله ثم سأله ثم سأله ثم سأله

حدثنا أبو عبد الله قال حدثنا سليمان بن حرب قال حدثنا شعبة عن عمرو بن مرة عن أبي وائل عن عبد الله قال قال رسول الله صلى الله عليه وسلم من سأل بالله فأعطوه ثم سأله ثم سأله ثم سأله ثم سأله ثم سأله ثم سأله ثم سأله ثم سأله ثم سأله ثم سأله ثم سأله ثم سأله

حدثنا أبو عبد الله قال حدثنا سليمان بن حرب قال حدثنا شعبة عن عمرو بن مرة عن أبي وائل عن عبد الله قال قال رسول الله صلى الله عليه وسلم من سأل بالله فأعطوه ثم سأله ثم سأله ثم سأله ثم سأله ثم سأله ثم سأله ثم سأله ثم سأله ثم سأله ثم سأله ثم سأله ثم سأله

باب من سأل بالله عز وجل فمنعه ثم سأله ثم سأله ثم سأله ثم سأله ثم سأله ثم سأله ثم سأله ثم

فتح وترجمته باب علم الله تعالى الراسخ ومتعلق من تمسك بحبل الله وادى الى سعادة
وترك معاداة الله تعالى الجهول الذى يتبع بشبه ما تشابه منه ابتغاء الفتنة حدثنا ابو اسامة
قال ثنا هشام بن عروة عن ابيه عن عائشة رضى الله عنها قالت قال رسول الله صلى الله عليه وسلم
ان الله تعالى اذا اراد بعبد خيرا فقهه فى الدين وزهده فى الدنيا وبصره عيوب نفسه
رسول الله صلى الله عليه وسلم العلم نافع لمن عمل به وعلمه الله ما لم يكن يعلم
وعلمه ما ينفعه وزاده علما ينفعه وكل علم ليس فيه نفع فهو جهل وكل عمل
لا يزكى فهو هباء وكل نفس لا تشبع فهى هلوع وكل دعاء لا يسمع فهو لا يرفع
وكل قلب لا يخشع فهو لا ينتفع وكل دعوة لا يستجاب فهى لا تنفع

باب الاستلام من مراسم اتباء الله

واذا اخبر بحقه صحيح اعلم مرسوم بما فاهم وعلم فانه لا يعلم الا بمن علمه الله
حدثنى بشر بن عمر عن شعبة عن ابى اسحاق قال سمعت عمرو بن ميمون
يحدث عن عبد الله بن مسعود رضى الله عنه قال قال رسول الله صلى الله عليه وسلم
من اراد ان يقرأ القرآن غضا كما انزل فليقرأه على قراءة ابن ام عبد
فتح الاستلام على الاستلام على حجة الاستلام على ما يدل الاستلام على اولها وفيها
ان الله تعالى علم الاستلام على حجة الاستلام على ما يدل الاستلام على اولها وفيها
فليقرأ على قراءة ابن ام عبد يعنى ابن مسعود وهذا يدل على ان الاستلام على
الاستلام يعلمنا وعلى علماء امة المقاصير اذا ما ارادنا ان نتلو كل ما عند ربنا
وما ترى ان نعلم ان الله واستغفر الله عز وجل لعبده ورسوله ثم يستغفر ثم يعلم العالم

باب تسليم العلم على الكبير

حدثنا حجاج بن منهال قال ثنا همام عن قتادة عن انس عن النبى صلى الله عليه وسلم
انه قال ان من اشراط الساعة ان يلتمس العلم عند الاصاغر
حدثنى بشر بن عمر عن شعبة عن ابى اسحاق عن عمرو بن ميمون
عن عبد الله بن مسعود رضى الله عنه قال قال رسول الله صلى الله عليه وسلم
ان من اشراط الساعة ان يلتمس العلم عند الاصاغر

باب تسليم الادنى على الفاعر

حدثنى محمد بن ابراهيم قال ثنا روح عن هشام قال ثنا ابى عن عروة رضى الله
عنها قالت لم ار احدا اعلم بالقرآن ولا بفريضة ولا بحلال ولا بحرام ولا بشعر ولا بحديث
ولا بنسب العرب من عائشة رضى الله عنها قال عروة فقلت لها يا امتاه فانى طالب العلم
يسلم الادنى على الفاضل والفاضل على الفاضل والعلم على الجاهل

باب تسليم الصغير على الكبير

وقال ابراهيم عن موسى بن عقبة عن نافع عن ابن عمر عن النبى صلى الله عليه وسلم
انه قال يسلم الصغير على الكبير وقال ابن ابى مليكة عن ابن عباس عن النبى صلى الله عليه وسلم

اهتداء الاستلام

حدثنا محمد بن مقاتل قال ثنا عبيدة عن عاصم عن زر عن عبد الله قال
اذا انتهى احدكم الى مجلس فليسلم على القوم فان بدا له ان يجلس فليجلس ثم
اذا قام فسلم فليست الاولى باحق من الاخرة
حدثنا عبد الله بن يوسف قال ثنا مالك عن نافع عن ابن عمر
ان رجلا مر على النبى صلى الله عليه وسلم وهو يبول فسلم عليه فلم يرد عليه السلام

باب الاستلام للمعرفة وغير المعرفة

حدثنا عبد الله بن يوسف قال ثنا مالك ح وحدثنى يحيى بن بكير قال ثنا الليث عن عقيل عن ابن شهاب
قال اخبرنى عطاء بن يزيد الجندعى انه سمع ابا هريرة رضى الله عنه يقول
جاء اعرابى الى النبى صلى الله عليه وسلم فقال علمنى عملا اذا انا عملته دخلت الجنة
قال تعبد الله لا تشرك به شيئا وتقيم الصلاة المكتوبة وتؤدى الزكاة المفروضة
وتصوم رمضان قال والذى نفسى بيده لا اتطوع شيئا ولا انقص مما فرض الله
عليه شيئا فلما ادبر قال النبى صلى الله عليه وسلم من سره ان ينظر الى رجل من اهل الجنة
فلينظر الى هذا
حدثنا عبد الله بن يوسف قال ثنا مالك عن ابى الزناد عن الاعرج عن ابى هريرة
رضى الله عنه ان رسول الله صلى الله عليه وسلم قال لا يسلم الراكب على الماشى
والماشى على القاعد والقليل على الكثير
حدثنى اسحاق قال ثنا روح قال ثنا ابن جريج قال اخبرنى ابو الزبير
انه سمع طاوسا يقول سمعت ابا هريرة رضى الله عنه يقول قال رسول الله صلى الله عليه وسلم
ليسلم الراكب على الماشى والماشى على القاعد والقليل على الكثير

علم من عرفت ومن لم تعرف. حدثنا علي بن عبد الله قال ثنا سفيان عن الزهري عن عطاء بن يزيد الليثي عن أبي أيوب عن النبي صلى الله عليه قال لا يحل لمسلم أن يهجر أخاه فوق ثلاث يلتقيان فيصد هذا ويصد هذا وخيرهما الذي يبدأ بالسلام وذكر سفيان أنه سمعه منه ثلاث مرات

باب آية الحجاب

حدثني يحيى بن سليمان قال ثنا ابن وهب قال أخبرني يونس عن ابن شهاب قال أخبرني أنس بن مالك أنه كان ابن عشر سنين مقدم رسول الله صلى الله عليه المدينة فخدمت رسول الله صلى الله عليه عشرا حياته وكنت أعلم الناس بشأن الحجاب حين أنزل وقد كان أبي بن كعب يسألني عنه وكان أول ما نزل في مبتنى رسول الله صلى الله عليه بزينب بنت جحش أصبح النبي صلى الله عليه بها عروسا فدعا القوم فأصابوا من الطعام ثم خرجوا وبقي منهم رهط عند رسول الله صلى الله عليه فأطالوا المكث فقام رسول الله صلى الله عليه فخرج وخرجت معه كي يخرجوا فمشى رسول الله صلى الله عليه ومشيت معه حتى جاء عتبة حجرة عائشة ثم ظن رسول الله صلى الله عليه أنهم خرجوا فرجع ورجعت معه حتى دخل على زينب فإذا هم جلوس لم يتفرقوا فرجع النبي صلى الله عليه ورجعت معه حتى بلغ عتبة حجرة عائشة وظن أن قد خرجوا فرجع ورجعت معه فإذا هم قد خرجوا فأنزل الحجاب فضرب بيني وبينه سترا. حدثنا أبو النعمان قال ثنا معتمر قال أبي ثنا أبو مجلز عن أنس بن مالك قال لما تزوج النبي صلى الله عليه زينب دخل القوم فطعموا ثم جلسوا يتحدثون فأخذ كأنه يتهيأ للقيام فلم يقوموا فلما رأى ذلك قام فلما قام قام من قام من القوم وقعد بقية القوم وإن النبي صلى الله عليه جاء ليدخل فإذا القوم جلوس ثم إنهم قاموا فانطلقوا فأخبرت النبي صلى الله عليه فجاء حتى دخل فذهبت أدخل فألقى الحجاب بيني وبينه وأنزل الله عز وجل يا أيها الذين آمنوا لا تدخلوا بيوت النبي الآية. قال أبو عبد الله فيه من الفقه أنه لم يستأذنهم حين قام وخرج وفيه أنه تهيأ للقيام وهو يريد أن يقوموا. حدثني

إسحاق قال أنا يعقوب قال ثنا أبي عن صالح عن ابن شهاب قال أخبرني عروة بن الزبير أن عائشة قالت كان عمر بن الخطاب يقول لرسول الله صلى الله عليه احجب نساءك قالت فلم يفعل وكان أزواج النبي صلى الله عليه يخرجن ليلا إلى ليل قبل المناصع خرجت سودة بنت زمعة وكانت امرأة طويلة فرآها عمر بن الخطاب وهو في المجلس فقال عرفتك يا سودة حرصا على أن ينزل الحجاب قالت فأنزل الله عز وجل الحجاب

باب الاستئذان من أجل البصر

حدثنا علي بن عبد الله قال ثنا سفيان قال الزهري حفظته كما أنك ها هنا عن سهل بن سعد قال اطلع رجل من جحر في حجر النبي صلى الله عليه ومع النبي صلى الله عليه مدرى يحك به رأسه فقال لو أعلم أنك تنتظرني لطعنت به في عينك إنما جعل الاستئذان من أجل البصر. حدثنا مسدد قال ثنا حماد بن زيد عن عبيد الله بن أبي بكر عن أنس بن مالك أن رجلا اطلع من بعض حجر النبي صلى الله عليه فقام إليه النبي صلى الله عليه بمشقص أو بمشاقص وكأني أنظر إليه يختل الرجل ليطعنه

باب زنا الجوارح دون الفرج

حدثنا الحميدي قال ثنا سفيان عن ابن طاوس عن أبيه عن ابن عباس لم أر شيئا أشبه باللمم من قول أبي هريرة ح وحدثني محمود قال ثنا عبد الرزاق قال أنا معمر عن ابن طاوس عن أبيه عن ابن عباس قال ما رأيت شيئا أشبه باللمم مما قال أبو هريرة عن النبي صلى الله عليه إن الله كتب على ابن آدم حظه من الزنا أدرك ذلك لا محالة فزنا العين النظر وزنا اللسان المنطق والنفس تمنى وتشتهي والفرج يصدق ذلك أو يكذبه

باب التسليم والاستئذان ثلاثا

حدثنا إسحاق قال أنا عبد الصمد قال ثنا عبد الله بن المثنى قال ثنا ثمامة بن عبد الله عن أنس أن رسول الله صلى الله عليه كان إذا سلم سلم ثلاثا وإذا تكلم بكلمة أعادها ثلاثا. حدثنا علي بن عبد الله قال ثنا سفيان قال ثنا يزيد بن خصيفة عن بسر بن سعيد

عن ابي سعيد الخدري قال كنت في مجلس من مجالس الانصار اذ جاء ابو موسى كانه مذعور
فقال استاذنت على عمر ثلاثا فلم يؤذن لي فرجعت فقال ما منعك قلت استاذنت ثلاثا فلم
يؤذن لي فرجعت وقال رسول الله صلى الله عليه اذا استاذن احدكم ثلاثا فلم يؤذن له فليرجع
فقال والله لتقيمن عليه بينة امنكم احد سمعه من النبي صلى الله عليه فقال ابي بن كعب
والله لا يقوم معك الا اصغر القوم فكنت اصغر القوم فقمت معه فاخبرت عمر ان النبي صلى
الله عليه قال ذلك. وقال ابن المبارك اخبرني ابن عيينة قال حدثني يزيد عن بسر قال سمعت
ابا سعيد بهذا

باب إذا دعي الرجل فجاء هل يستأذن

وقال سعيد عن قتادة عن ابي رافع عن ابي هريرة عن النبي صلى الله عليه هو اذنه. حدثنا
ابو نعيم قال نا عمر بن ذر ح وحدثنا محمد بن مقاتل قال انا عبد الله قال انا عمر بن ذر قال
انا مجاهد عن ابي هريرة دخلت مع رسول الله صلى الله عليه فوجدنا لبنا في قدح فقال ابا
هر ادع اهل الصفة فادعهم الي قال فاتيتهم فدعوتهم فاقبلوا فاستاذنوا فاذن لهم
فدخلوا

باب التسليم على الصبيان

حدثنا علي بن الجعد قال انا شعبة عن سيار عن ثابت البناني عن انس بن مالك انه مر
على صبيان فسلم عليهم وقال كان النبي صلى الله عليه يفعله

باب تسليم الرجال على النساء والنساء على الرجال

حدثنا عبد الله بن مسلمة قال نا ابن ابي حازم عن ابيه عن سهل قال كنا نفرح بيوم الجمعة
قلت ولم قال كانت لنا عجوز ترسل الى بضاعة قال ابن مسلمة نخل بالمدينة فتاخذ من
اصول السلق فتطرحه في قدر وتكركر حبات من شعير فاذا صلينا الجمعة انصرفنا
نسلم عليها فتقدمه الينا فنفرح من اجله وما كنا نقيل ولا نتغدى الا بعد الجمعة
حدثنا ابن مقاتل قال انا عبد الله قال انا معمر عن الزهري عن ابي سلمة بن عبد الرحمن
عن عائشة قالت قال رسول الله صلى الله عليه يا عائشة هذا جبريل يقرا عليك

السلام

السلام قالت قلت وعليه السلام ورحمة الله ترى ما لا نرى تريد رسول الله صلى الله عليه. تابعه
شعيب وقال يونس والنعمان عن الزهري وبركاته.

إذا قال من ذا فقال انا

حدثنا ابو الوليد هشام بن عبد الملك قال نا شعبة عن محمد بن المنكدر قال سمعت جابر بن
عبد الله يقول اتيت النبي صلى الله عليه في دين كان على ابي فدققت الباب فقال من ذا فقلت انا
فقال انا انا كانه كرهها

باب من رد فقال عليك السلام

وقالت عائشة وعليه السلام ورحمة الله وبركاته. وقال النبي صلى الله عليه رد الملائكة
على آدم السلام عليك ورحمة الله. حدثني اسحاق بن منصور قال انا عبد الله بن نمير
قال نا عبيد الله عن سعيد بن ابي سعيد المقبري عن ابي هريرة ان رجلا دخل المسجد ورسول الله صلى
الله عليه في ناحية المسجد فصلى ثم جاء فسلم عليه فقال له رسول الله صلى الله عليه
وعليك السلام ارجع فصل فانك لم تصل فرجع فصلى ثم جاء فسلم فقال وعليك السلام فارجع
فصل فانك لم تصل فقال في الثانية او في التي بعدها علمني يا رسول الله فقال اذا قمت
الى الصلاة فاسبغ الوضوء ثم استقبل القبلة فكبر ثم اقرا بما تيسر معك من القرآن
ثم اركع حتى تطمئن راكعا ثم ارفع حتى تستوي قائما ثم اسجد حتى تطمئن ساجدا
ثم ارفع حتى تطمئن جالسا ثم اسجد حتى تطمئن ساجدا ثم ارفع حتى تطمئن جالسا
ثم افعل ذلك في صلاتك كلها. وقال ابو اسامة في الاخير حتى تستوي قائما. حدثنا
ابن بشار قال نا يحيى عن عبيد الله قال حدثني سعيد عن ابيه عن ابي هريرة قال النبي صلى الله
عليه ثم ارفع حتى تطمئن جالسا

باب إذا قال فلان يقرئك السلام

حدثنا ابو نعيم قال نا زكرياء قال سمعت عامرا يقول حدثني ابو سلمة بن عبد الرحمن
ان عائشة حدثته ان النبي صلى الله عليه قال لها ان جبريل يقرا عليك السلام قالت وعليه
السلام ورحمة الله. باب التسليم في مجلس فيه اخلاط من المسلمين والمشركين

حدثني ابراهيم بن موسى قال انا هشام عن معمر عن الزهري عن عروة بن الزبير قال اخبرني
اسامة بن زيد ان النبي صلى الله عليه ركب حمارا عليه اكاف تحته قطيفة فدكية واردف وراءه
اسامة بن زيد وهو يعود سعد بن عبادة في بني الحارث بن الخزرج وذلك قبل وقعة بدر
حتى مر في مجلس فيه اخلاط من المسلمين والمشركين عبدة الاوثان واليهود وفيهم
عبد الله بن ابي بن سلول وفي المجلس عبد الله بن رواحة فلما غشيت المجلس عجاجة
الدابة خمر عبد الله بن ابي انفه بردائه ثم قال لا تغبروا علينا فسلم عليهم النبي صلى
الله عليه ثم وقف فنزل فدعاهم الى الله وقرا عليهم القرءان فقال عبد الله بن ابي ايها
المرء لا احسن من هذا ان كان ما تقول حقا فلا تؤذنا في مجالسنا ارجع الى رحلك فمن جاءك منا
فاقصص عليه قال عبد الله بن رواحة اغشنا في مجالسنا فانا نحب ذلك فاستب المسلمون
والمشركون واليهود حتى هموا ان يتواثبوا فلم يزل النبي صلى الله عليه يخفضهم ثم
ركب دابته حتى دخل على سعد بن عبادة فقال اي سعد الم تسمع ما قال ابو حباب
يريد عبد الله بن ابي قال كذا وكذا قال اعف عنه يا رسول الله واصفح فوالله لقد
اعطاك الله الذي اعطاك ولقد اصطلح اهل هذه البحرة على ان يتوجوه فيعصبوه
بالعصابة فلما رد الله ذلك بالحق الذي اعطاك شرق بذلك فذلك فعل به
ما رايت فعفا عنه النبي صلى الله عليه

باب من لم يسلم على من اقترف ذنبا ولم يرد سلامه حتى تتبين توبته والى متى تتبين توبة العاصي

وقال عبد الله بن عمرو لا تسلموا على شربة الخمر حدثنا ابن بكير قال نا الليث عن عقيل
عن ابن شهاب عن عبد الرحمن بن عبد الله بن كعب ان عبد الله بن كعب قال سمعت كعب
ابن مالك يحدث حين تخلف عن تبوك ونهى رسول الله صلى الله عليه عن كلامنا وءاتي
رسول الله صلى الله عليه فاسلم عليه فاقول في نفسي هل حرك شفتيه برد السلام
ام لا حتى كملت خمسون ليلة واذن النبي صلى الله عليه بتوبة الله علينا حين صلى

ما تقول

باب كيف الرد على اهل الذمة السلام

حدثنا ابو اليمان قال انا شعيب عن الزهري قال اخبرني عروة بن الزبير ان عائشة قالت
دخل رهط من اليهود على رسول الله صلى الله عليه فقالوا السام عليك ففهمتها فقلت
عليكم السام واللعنة فقال رسول الله صلى الله عليه مهلا يا عائشة فان الله يحب الرفق
في الامر كله فقلت يا رسول الله اولم تسمع ما قالوا قال رسول الله صلى الله عليه فقد
قلت وعليكم حدثنا عبد الله بن يوسف قال انا مالك عن عبد الله بن دينار عن عبد الله
بن عمر ان رسول الله صلى الله عليه قال اذا سلم عليكم اليهود فانما يقول احدهم السام عليك
فقل وعليك حدثني عثمان بن ابي شيبة قال نا هشيم قال انا عبيد الله بن ابي بكر بن انس
قال نا انس بن مالك قال قال النبي صلى الله عليه اذا سلم عليكم اهل الكتاب فقولوا وعليكم

باب من نظر في كتاب من يحذر على المسلمين ليستبين امره

حدثنا يوسف بن بهلول قال نا ابن ادريس قال حدثني حصين بن عبد الرحمن عن سعد
ابن عبيدة عن ابي عبد الرحمن السلمي عن علي قال بعثني رسول الله صلى الله عليه والزبير بن العوام
وابا مرثد الغنوي وكلنا فارس فقال انطلقوا حتى تاتوا روضة خاخ فان بها امراة
من المشركين معها صحيفة من حاطب بن ابي بلتعة الى المشركين قال فادركناها تسير على
جمل لها حيث قال لنا رسول الله صلى الله عليه قال قلنا اين الكتاب الذي معك قالت ما
معي كتاب فانخنا بها فابتغينا في رحلها فما وجدنا شيئا قال صاحباي ما نرى كتابا قال
قلت لقد علمت ما كذب رسول الله صلى الله عليه والذي يحلف به لتخرجن الكتاب
او لاجردنك قال فلما رات الجد مني اهوت بيدها الى حجزتها وهي محتجزة بكساء
فاخرجت الكتاب قال فانطلقنا به الى رسول الله صلى الله عليه فقال ما حملك يا
حاطب على ما صنعت قال ما بي الا ان اكون مومنا بالله ورسوله وما غيرت ولا بدلت اردت
ان يكون لي عند القوم يد يدفع الله بها عن اهلي ومالي وليس من اصحابك هنالك

يدفع الله بها عن أهلي ومالي قال صدق ولا تقولوا له إلا خيرا قال فقال عمر بن الخطاب
إنه قد خان الله ورسوله والمؤمنين فدعني فأضرب عنقه قال فقال يا عمر وما يدريك
لعل الله قد اطلع على أهل بدر فقال اعملوا ما شئتم فقد وجبت لكم الجنة قال فدمعت
عينا عمر وقال الله ورسوله أعلم

باب كيف يكتب إلى أهل الكتاب

حدثنا محمد بن مقاتل أبو الحسن قال أخبرنا عبد الله قال أخبرنا يونس عن الزهري قال أخبرني
عبيد الله بن عبد الله بن عتبة أن ابن عباس أخبره أن أبا سفيان بن حرب أخبره أن هرقل أرسل
إليه في نفر من قريش وكانوا تجارا بالشام فأتوه فذكر الحديث قال ثم دعا بكتاب رسول
الله صلى الله عليه وسلم فقرئ فإذا فيه بسم الله الرحمن الرحيم من محمد عبد الله ورسوله
إلى هرقل عظيم الروم السلام على من اتبع الهدى أما بعد

باب بمن يبدأ في الكتاب

وقال الليث حدثني جعفر بن ربيعة عن عبد الرحمن بن هرمز عن أبي هريرة عن رسول الله صلى
الله عليه وسلم أنه ذكر رجلا من بني إسرائيل أخذ خشبة فنقرها فأدخل فيها ألف دينار وصحيفة
منه إلى صاحبه وقال عمر بن أبي سلمة عن أبيه عن أبي هريرة قال النبي صلى الله عليه وسلم نجر خشبة
فجعل المال في جوفها وكتب إليه صحيفة من فلان إلى فلان

باب قول النبي صلى الله عليه وسلم قوموا إلى سيدكم

حدثنا أبو الوليد قال حدثنا شعبة عن سعد بن إبراهيم عن أبي أمامة بن سهل بن حنيف عن
أبي سعيد أن أهل قريظة نزلوا على حكم سعد فأرسل النبي صلى الله عليه وسلم إليه فجاء فقال
قوموا إلى سيدكم أو قال خيركم فقعد عند النبي صلى الله عليه وسلم فقال هؤلاء نزلوا على
حكمك قال فإني أحكم أن تقتل مقاتلتهم وتسبى ذراريهم فقال لقد حكمت بما حكم به
الملك قال أبو عبد الله أفهمني بعض أصحابي عن أبي الوليد من قول أبي سعيد إلى حكمك

باب المصافحة

وقال كعب

وقال كعب بن مالك دخلت المسجد فإذا برسول الله صلى الله عليه وسلم فقام إلي طلحة بن عبيد الله
يهرول حتى صافحني وهنأني حدثنا عمرو بن عاصم قال حدثنا همام عن قتادة قال قلت لأنس بن مالك
أكانت المصافحة في أصحاب النبي صلى الله عليه وسلم قال نعم. حدثنا يحيى بن سليمان قال
ابن وهب قال أخبرني حيوة قال حدثني أبو عقيل زهرة بن معبد سمع جده عبد الله بن هشام كنا
مع النبي صلى الله عليه وسلم وهو آخذ بيد عمر بن الخطاب

باب الدعاء إذا

باب الأخذ باليد

وصافح حماد بن زيد ابن المبارك بيديه حدثنا أبو نعيم قال حدثنا سيف قال سمعت مجاهدا
يقول حدثني عبد الله بن سخبرة أبو معمر قال سمعت ابن مسعود يقول علمني النبي صلى الله
عليه وسلم وكفي بين كفيه التشهد كما يعلمني السورة من القرآن التحيات لله إلى قوله عبده
ورسوله والصلوات والطيبات السلام عليك أيها النبي ورحمة الله وبركاته السلام
علينا وعلى عباد الله الصالحين أشهد أن لا إله إلا الله وأشهد أن محمدا عبده ورسوله وهو
بين ظهرانينا فلما قبض قلنا السلام يعني على النبي صلى الله عليه

باب قول الرجل كيف أصبحت

حدثنا إسحاق قال أخبرنا بشر بن شعيب قال حدثني أبي عن الزهري ح وحدثنا أحمد بن صالح
قال حدثنا عنبسة قال حدثنا يونس عن ابن شهاب قال أخبرني عبد الله بن كعب بن مالك أن ابن عباس أخبره
أن علي بن أبي طالب خرج من عند النبي صلى الله عليه وسلم في وجعه الذي توفي فيه فقال الناس يا
أبا حسن كيف أصبح رسول الله صلى الله عليه وسلم قال أصبح بحمد الله بارئا فأخذ بيده العباس
فقال ألا تراه أنت والله بعد ثلاث عبد العصا والله إني لأرى رسول الله صلى الله عليه وسلم
سيتوفى في وجعه وإني لأعرف في وجوه بني عبد المطلب الموت فاذهب بنا إلى رسول
الله صلى الله عليه وسلم فنسأله فيمن يكون الأمر فإن كان فينا علمنا ذلك وإن كان في غيرنا
أمرناه فأوصى بنا قال علي والله لئن سألناها رسول الله صلى الله عليه وسلم فيمنعنا لا يعطيناها
الناس أبدا وإني لا أسألها رسول الله صلى الله عليه وسلم أبدا

باب ما يقال عند التبدل وتغير الحال

حدثنا محمد بن المثنى قال حدثنا عثمان بن عمر قال حدثنا علي بن المبارك يعني الهنائي عن يحيى بن أبي كثير عن أبي سلمة عن أبي هريرة قال كان رسول الله صلى الله عليه وسلم إذا بنى لحاجة أو أراد سفرا أو خرج قال اللهم إني أسألك بخيرية هذا المدخل وخير المخرج توكلنا على ربنا ثم يسلم على أهله

وحدثنا محمد بن المثنى قال حدثنا عبد الصمد قال حدثنا أبي قال حدثنا عكرمة بن عمار قال حدثني أبو كثير السحيمي قال حدثني أبو هريرة قال قال رسول الله صلى الله عليه وسلم إذا خرج الرجل من بيته فقال بسم الله توكلت على الله لا حول ولا قوة إلا بالله يقال له حينئذ كفيت ووقيت وتنحى عنه الشيطان

وحدثنا محمد بن المثنى قال حدثنا عبد الصمد قال حدثنا أبي قال حدثنا عكرمة بن عمار قال حدثني أبو كثير السحيمي قال حدثني أبو هريرة قال قال رسول الله صلى الله عليه وسلم إذا خرج الرجل من بيته فقال بسم الله توكلت على الله لا حول ولا قوة إلا بالله يقال له حينئذ كفيت ووقيت وتنحى عنه الشيطان

وحدثنا محمد بن المثنى قال حدثنا عبد الصمد قال حدثنا أبي قال حدثنا عكرمة بن عمار قال حدثني أبو كثير السحيمي قال حدثني أبو هريرة قال قال رسول الله صلى الله عليه وسلم إذا خرج الرجل من بيته فقال بسم الله توكلت على الله لا حول ولا قوة إلا بالله يقال له حينئذ كفيت ووقيت وتنحى عنه الشيطان

وحدثنا محمد بن المثنى قال حدثنا عبد الصمد قال حدثنا أبي قال حدثنا عكرمة بن عمار قال حدثني أبو كثير السحيمي قال حدثني أبو هريرة قال قال رسول الله صلى الله عليه وسلم إذا خرج الرجل من بيته فقال بسم الله توكلت على الله لا حول ولا قوة إلا بالله يقال له حينئذ كفيت ووقيت وتنحى عنه الشيطان

باب ما يقول إذا رجع إلى أهله وما يستحب من الصلاة في المسجد حين يقدم من سفره

حدثنا أبو بكر بن أبي شيبة قال حدثنا أبو أسامة عن عبيد الله عن نافع عن عبد الله بن عمر أن رسول الله صلى الله عليه وسلم كان إذا قدم من سفر دخل المسجد فصلى ركعتين

وحدثنا أبو بكر بن أبي شيبة قال حدثنا أبو أسامة عن عبيد الله عن نافع عن عبد الله بن عمر أن رسول الله صلى الله عليه وسلم كان إذا قدم من سفر دخل المسجد فصلى ركعتين

وحدثنا أبو بكر بن أبي شيبة قال حدثنا أبو أسامة عن عبيد الله عن نافع عن عبد الله بن عمر أن رسول الله صلى الله عليه وسلم كان إذا قدم من سفر دخل المسجد فصلى ركعتين

وحدثنا أبو بكر بن أبي شيبة قال حدثنا أبو أسامة عن عبيد الله عن نافع عن عبد الله بن عمر أن رسول الله صلى الله عليه وسلم كان إذا قدم من سفر دخل المسجد فصلى ركعتين

باب ما يقول إذا نزل منزلا

حدثنا أبو بكر بن أبي شيبة قال حدثنا أبو أسامة عن عبيد الله عن نافع عن عبد الله بن عمر أن رسول الله صلى الله عليه وسلم كان إذا نزل منزلا لم يرتحل منه حتى يصلي ركعتين

وحدثنا أبو بكر بن أبي شيبة قال حدثنا أبو أسامة عن عبيد الله عن نافع عن عبد الله بن عمر أن رسول الله صلى الله عليه وسلم كان إذا نزل منزلا لم يرتحل منه حتى يصلي ركعتين

وحدثنا أبو بكر بن أبي شيبة قال حدثنا أبو أسامة عن عبيد الله عن نافع عن عبد الله بن عمر أن رسول الله صلى الله عليه وسلم كان إذا نزل منزلا لم يرتحل منه حتى يصلي ركعتين

وحدثنا أبو بكر بن أبي شيبة قال حدثنا أبو أسامة عن عبيد الله عن نافع عن عبد الله بن عمر أن رسول الله صلى الله عليه وسلم كان إذا نزل منزلا لم يرتحل منه حتى يصلي ركعتين

باب ما يقول إذا رجع إلى أهله

حدثنا أبو بكر بن أبي شيبة قال حدثنا أبو أسامة عن عبيد الله عن نافع عن عبد الله بن عمر أن رسول الله صلى الله عليه وسلم كان إذا رجع من سفر دخل المسجد فصلى ركعتين

وحدثنا أبو بكر بن أبي شيبة قال حدثنا أبو أسامة عن عبيد الله عن نافع عن عبد الله بن عمر أن رسول الله صلى الله عليه وسلم كان إذا رجع من سفر دخل المسجد فصلى ركعتين

وحدثنا أبو بكر بن أبي شيبة قال حدثنا أبو أسامة عن عبيد الله عن نافع عن عبد الله بن عمر أن رسول الله صلى الله عليه وسلم كان إذا رجع من سفر دخل المسجد فصلى ركعتين

وحدثنا أبو بكر بن أبي شيبة قال حدثنا أبو أسامة عن عبيد الله عن نافع عن عبد الله بن عمر أن رسول الله صلى الله عليه وسلم كان إذا رجع من سفر دخل المسجد فصلى ركعتين

باب ما يقول إذا رجع إلى أهله

حدثنا أبو بكر بن أبي شيبة قال حدثنا أبو أسامة عن عبيد الله عن نافع عن عبد الله بن عمر أن رسول الله صلى الله عليه وسلم كان إذا رجع من سفر دخل المسجد فصلى ركعتين

وحدثنا أبو بكر بن أبي شيبة قال حدثنا أبو أسامة عن عبيد الله عن نافع عن عبد الله بن عمر أن رسول الله صلى الله عليه وسلم كان إذا رجع من سفر دخل المسجد فصلى ركعتين

وحدثنا أبو بكر بن أبي شيبة قال حدثنا أبو أسامة عن عبيد الله عن نافع عن عبد الله بن عمر أن رسول الله صلى الله عليه وسلم كان إذا رجع من سفر دخل المسجد فصلى ركعتين

وحدثنا أبو بكر بن أبي شيبة قال حدثنا أبو أسامة عن عبيد الله عن نافع عن عبد الله بن عمر أن رسول الله صلى الله عليه وسلم كان إذا رجع من سفر دخل المسجد فصلى ركعتين

باب مسح الرأس كله

حدثنا مسدد قال حدثنا يحيى عن عبد الله بن أبي بكر قال حدثني عباد بن تميم عن أبيه قال قيل لعبد الله بن زيد وهو جد عمرو بن يحيى توضأ لنا وضوء رسول الله صلى الله عليه وسلم فدعا بتور من ماء فتوضأ لهم وضوء رسول الله صلى الله عليه وسلم فأكفأ على يده من التور فغسل يديه ثلاثا ثم أدخل يده في التور فمضمض واستنثر ثلاثا بثلاث غرفات من ماء ثم أدخل يده فاستنثر ثم غسل وجهه ثلاثا ثم غسل يديه مرتين مرتين إلى المرفقين ثم أدخل يده فمسح رأسه فأقبل بيديه وأدبر مرة واحدة ثم غسل رجليه إلى الكعبين ثم قال هكذا كان وضوء رسول الله صلى الله عليه وسلم

باب مرا يعني له وسادة

حدثنا مسدد قال حدثنا يحيى عن عبد الله بن عمر قال أخبرني نافع عن عبد الله بن عمر قال كان عامل اليمن يهدي إلى النبي صلى الله عليه وسلم فيقبل هديته ويثيبه عليها فقال لأثيبنه بمثل ما يأتيني به فما يأتيني أحد إلا أثابه ما عنده فبلغ ذلك النبي صلى الله عليه وسلم فقال لولا أني أريد أن أثيبه بمثل ما يأتيني به لم أقبل هديته

حدثنا مسدد قال حدثنا يحيى عن عبد الله بن عمر قال أخبرني نافع عن عبد الله بن عمر قال كان عامل اليمن يهدي إلى النبي صلى الله عليه وسلم فيقبل هديته ويثيبه عليها فقال لأثيبنه بمثل ما يأتيني به فما يأتيني أحد إلا أثابه ما عنده فبلغ ذلك النبي صلى الله عليه وسلم فقال لولا أني أريد أن أثيبه بمثل ما يأتيني به لم أقبل هديته

حدثنا مسدد قال حدثنا يحيى عن عبد الله بن عمر قال أخبرني نافع عن عبد الله بن عمر قال كان عامل اليمن يهدي إلى النبي صلى الله عليه وسلم فيقبل هديته ويثيبه عليها فقال لأثيبنه بمثل ما يأتيني به فما يأتيني أحد إلا أثابه ما عنده فبلغ ذلك النبي صلى الله عليه وسلم فقال لولا أني أريد أن أثيبه بمثل ما يأتيني به لم أقبل هديته

باب مرا يعني له وسادة

حدثنا مسدد قال حدثنا يحيى عن عبد الله بن عمر قال أخبرني نافع عن عبد الله بن عمر قال كان عامل اليمن يهدي إلى النبي صلى الله عليه وسلم فيقبل هديته ويثيبه عليها فقال لأثيبنه بمثل ما يأتيني به فما يأتيني أحد إلا أثابه ما عنده فبلغ ذلك النبي صلى الله عليه وسلم فقال لولا أني أريد أن أثيبه بمثل ما يأتيني به لم أقبل هديته

باب مرا يعني له وسادة

حدثنا مسدد قال حدثنا يحيى عن عبد الله بن عمر قال أخبرني نافع عن عبد الله بن عمر قال كان عامل اليمن يهدي إلى النبي صلى الله عليه وسلم فيقبل هديته ويثيبه عليها فقال لأثيبنه بمثل ما يأتيني به فما يأتيني أحد إلا أثابه ما عنده فبلغ ذلك النبي صلى الله عليه وسلم فقال لولا أني أريد أن أثيبه بمثل ما يأتيني به لم أقبل هديته

باب مرا يعني له وسادة

حدثنا مسدد قال حدثنا يحيى عن عبد الله بن عمر قال أخبرني نافع عن عبد الله بن عمر قال كان عامل اليمن يهدي إلى النبي صلى الله عليه وسلم فيقبل هديته ويثيبه عليها فقال لأثيبنه بمثل ما يأتيني به فما يأتيني أحد إلا أثابه ما عنده فبلغ ذلك النبي صلى الله عليه وسلم فقال لولا أني أريد أن أثيبه بمثل ما يأتيني به لم أقبل هديته

وأنا عبدك وأنا على عهدك ووعدك ما استطعت أعوذ بك من شر ما صنعت أبوء لك بنعمتك
علي وأبوء بذنبي فاغفر لي فإنه لا يغفر الذنوب إلا أنت قال ومن قالها من النهار موقنا بها فمات
من يومه قبل أن يمسي فهو من أهل الجنة ومن قالها من الليل وهو موقن بها فمات قبل
أن يصبح فهو من أهل الجنة

باب استغفار النبي صلى الله عليه في اليوم والليلة

حدثنا أبو اليمان قال أنا شعيب عن الزهري قال أخبرني أبو سلمة بن عبد الرحمن قال قال أبو
هريرة سمعت رسول الله صلى الله عليه يقول والله إني لأستغفر الله وأتوب إليه في اليوم
أكثر من سبعين مرة

باب التوبة

وقال قتادة توبوا إلى الله توبة نصوحا الصادقة الناصحة حدثنا أحمد بن يونس قال نا أبو شهاب عن
الأعمش عن عمارة بن عمير عن الحارث بن سويد قال نا عبد الله حديثين أحدهما عن النبي صلى الله عليه
والآخر عن نفسه قال إن المؤمن يرى ذنوبه كأنه قاعد تحت جبل يخاف أن يقع عليه وإن
الفاجر يرى ذنوبه كذباب مر على أنفه فقال به هكذا قال أبو شهاب بيده فوق أنفه
ثم قال لله أفرح بتوبة العبد من رجل نزل منزلا وبه مهلكة ومعه راحلته عليها
طعامه وشرابه فوضع رأسه فنام نومة فاستيقظ وقد ذهبت راحلته حتى
إذا اشتد عليه الحر والعطش أو ما شاء الله قال أرجع إلى مكاني فرجع فنام نومة
ثم رفع رأسه فإذا راحلته عنده تابعه أبو عوانة وجرير عن الأعمش وقال أبو
أسامة نا الأعمش قال نا عمارة قال سمعت الحارث وقال شعبة وأبو مسلم اسمه عبيد الله
كوفي قائد الأعمش عن الأعمش عن إبراهيم التيمي عن الحارث بن سويد وقال أبو معاوية
نا الأعمش عن عمارة عن الأسود عن عبد الله وعن إبراهيم التيمي عن الحارث بن سويد عن عبد
الله حدثني إسحاق قال أنا حبان قال نا همام قال نا قتادة قال نا أنس عن النبي
صلى الله عليه ح وحدثني هدبة قال نا همام قال نا قتادة نا أنس قال قال رسول الله صلى
الله عليه الله أفرح بتوبة عبده من أحدكم سقط على بعيره وقد أضله في أرض فلاة

باب الضجع على

باب الضجع على الشق الأيمن

حدثني عبد الله بن محمد قال نا هشام بن يوسف قال أنا معمر عن الزهري عن عروة عن عائشة
كان النبي صلى الله عليه يصلي من الليل إحدى عشرة ركعة فإذا طلع الفجر صلى ركعتين خفيفتين
ثم اضطجع على شقه الأيمن حتى يجيء المؤذن فيؤذنه

باب إذا بات طاهرا وفضله

حدثنا مسدد قال نا معتمر قال سمعت منصورا عن سعد بن عبيدة قال حدثني البراء بن عازب قال
قال لي رسول الله صلى الله عليه إذا أتيت مضجعك فتوضأ وضوءك للصلاة ثم اضطجع على
شقك الأيمن وقل اللهم أسلمت وجهي إليك وفوضت أمري إليك وألجأت ظهري إليك رهبة
ورغبة إليك لا ملجأ ولا منجا منك إلا إليك آمنت بكتابك الذي أنزلت وبنبيك الذي أرسلت فإن
مت مت على الفطرة واجعلهن آخر ما تقول فقلت أستذكرهن وبرسولك الذي أرسلت قال
لا وبنبيك الذي أرسلت

باب ما يقول إذا نام

حدثنا قبيصة قال نا سفيان عن عبد الملك عن ربعي بن حراش عن حذيفة بن اليمان قال كان
النبي صلى الله عليه إذا أوى إلى فراشه قال باسمك أحيا وأموت وإذا قام قال الحمد لله الذي
أحيانا بعد ما أماتنا وإليه النشور تنشرها نخرجها حدثنا سعيد بن الربيع ومحمد بن
عرعرة قالا نا شعبة عن أبي إسحاق قال سمعت البراء بن عازب أن النبي صلى الله عليه أمر رجلا
ح وحدثنا آدم قال نا شعبة عن أبي إسحاق قال سمعت البراء بن عازب أن النبي صلى الله عليه
أوصى رجلا فقال إذا أردت مضجعك فقل اللهم أسلمت نفسي إليك وفوضت أمري إليك
ووجهت وجهي إليك وألجأت ظهري إليك رغبة ورهبة إليك لا ملجأ ولا منجا
منك إلا إليك آمنت بكتابك الذي أنزلت وبنبيك الذي أرسلت فإن مت مت على الفطرة

باب وضع اليد تحت الخد اليمنى

حدثنا موسى بن إسماعيل قال نا أبو عوانة عن عبد الملك عن ربعي عن حذيفة قال كان النبي
صلى الله عليه إذا أخذ مضجعه من الليل وضع يده تحت خده ثم يقول اللهم باسمك أموت

وأخطأ راوٍ إذا استبعدته دلّ الفهم الله إلى الحاجة ما يحرجنا إلى مسألة ولا إلى المشورة

باب النوع على الشيوخ

حدثنا محمد بن المثنى قال أخبرنا أبو عامر العقدي قال حدثنا عبد الله بن عمر عن نافع عن ابن عمر أن رجلاً أتى رسول الله صلى الله عليه وسلم فقال يا رسول الله كيف نصنع بالنوع في الشيوخ إذا نحن أتيناهم بعد الفوت وقد ذهبت الإبل وتفرقت في البادية وتوحشت الديار فقال رسول الله صلى الله عليه وسلم ما أنتم بأوحش منها في الدنيا وهي تحشر يوم القيامة كأمثال الجبال فيقول الله عز وجل لكل بهيمة منها أنا الله لا إله إلا أنا الجبار وأنتم تقولون الله لا إله إلا الله فالحق بحقكم فتحشر كل بهيمة على ما كانت عليه في الدنيا

باب الرعاء إذا أسنوا بالليل

حدثنا محمد بن المثنى قال أخبرنا عبد الله بن عمر عن نافع عن ابن عمر أن رجلاً أتى النبي صلى الله عليه وسلم فقال يا رسول الله كيف نصنع بالنوع في الشيوخ إذا نحن أتيناهم بعد الفوت وقد ذهبت الإبل وتفرقت في البادية وتوحشت الديار فقال رسول الله صلى الله عليه وسلم ما أنتم بأوحش منها في الدنيا وهي تحشر يوم القيامة كأمثال الجبال فيقول الله عز وجل لكل بهيمة منها أنا الله لا إله إلا أنا الجبار وأنتم تقولون الله لا إله إلا الله فالحق بحقكم فتحشر كل بهيمة على ما كانت عليه في الدنيا

باب الرعاء إذا أسنوا بالليل

حدثنا محمد بن المثنى قال أخبرنا عبد الله بن عمر عن نافع عن ابن عمر أن رجلاً أتى النبي صلى الله عليه وسلم فقال يا رسول الله كيف نصنع بالنوع في الشيوخ إذا نحن أتيناهم بعد الفوت وقد ذهبت الإبل وتفرقت في البادية وتوحشت الديار فقال رسول الله صلى الله عليه وسلم ما أنتم بأوحش منها في الدنيا وهي تحشر يوم القيامة كأمثال الجبال فيقول الله عز وجل لكل بهيمة منها أنا الله لا إله إلا أنا الجبار وأنتم تقولون الله لا إله إلا الله فالحق بحقكم فتحشر كل بهيمة على ما كانت عليه في الدنيا

عائشة وأعجبه ما سمع منها وما أخبرها به وما علمها من ذلك وما أشبه هذا المعنى وليس النوح من الكبائر

باب التكبير والتسبيح عند النوع

حدثنا مسلم بن إبراهيم قال حدثنا هشام عن قتادة عن أبي عثمان النهدي عن أبي موسى الأشعري قال لما فتح خيبر أو لما فتحت خيبر أشرف الناس على الوادي فرفعوا أصواتهم بالتكبير والتهليل فقال رسول الله صلى الله عليه وسلم اربعوا على أنفسكم فإنكم لا تدعون أصم ولا غائباً إنكم تدعون سميعاً قريباً وهو معكم

باب النوع والعزاء عند النوع

حدثنا عمرو بن علي قال حدثنا يحيى قال حدثنا سفيان قال حدثني منصور عن أبي وائل عن عبد الله قال ليس منا من ضرب الخدود وشق الجيوب ودعا بدعوى الجاهلية

باب الرعاء وقت الإبل

حدثنا عمرو بن علي قال حدثنا يحيى قال حدثنا سفيان قال حدثني منصور عن أبي وائل عن عبد الله قال ليس منا من ضرب الخدود وشق الجيوب ودعا بدعوى الجاهلية

باب الرقاء من الغلاء

حدثنا محمد بن عبيد قال ثنا اسماعيل بن جعفر عن محمد بن عمرو عن ابي سلمة عن ابي هريرة رضي الله عنه قال قال رسول الله صلى الله عليه وسلم اذا رأيتم الهلال فصوموا واذا رأيتموه فافطروا فان غم عليكم فاقدروا له

باب ما يقول اذا اصبح

حدثنا قتيبة قال ثنا يعقوب بن عبد الرحمن القاري عن ابي حازم عن ابي هريرة قال قال رسول الله صلى الله عليه وسلم ما من صباح الا وملكان موكلان بجنبتي الطريق ينادي احدهما يا ايها الناس اغدوا الى ربكم فما قل وكفى خير مما كثر والهى وينادي الآخر اللهم اعط منفقا خلفا واعط ممسكا تلفا

باب الرقاء من الغلاء

حدثنا قتيبة قال ثنا يعقوب بن عبد الرحمن القاري عن ابي حازم عن ابي هريرة قال قال رسول الله صلى الله عليه وسلم ما من صباح الا وملكان موكلان بجنبتي الطريق ينادي احدهما يا ايها الناس اغدوا الى ربكم فما قل وكفى خير مما كثر والهى وينادي الآخر اللهم اعط منفقا خلفا واعط ممسكا تلفا

باب الرقاء من الغلاء

حدثنا محمد بن عبيد قال ثنا اسماعيل بن جعفر عن محمد بن عمرو عن ابي سلمة عن ابي هريرة قال قال رسول الله صلى الله عليه وسلم اذا رأيتم الهلال فصوموا واذا رأيتموه فافطروا فان غم عليكم فاقدروا له

باب الرقاء من الغلاء

حدثنا محمد بن عبيد قال ثنا اسماعيل بن جعفر عن محمد بن عمرو عن ابي سلمة عن ابي هريرة قال قال رسول الله صلى الله عليه وسلم اذا رأيتم الهلال فصوموا واذا رأيتموه فافطروا فان غم عليكم فاقدروا له

باب الرقاء من الغلاء

حدثنا محمد بن عبيد قال ثنا اسماعيل بن جعفر عن محمد بن عمرو عن ابي سلمة عن ابي هريرة قال قال رسول الله صلى الله عليه وسلم اذا رأيتم الهلال فصوموا واذا رأيتموه فافطروا فان غم عليكم فاقدروا له

زيد قال رسول الله ﷺ الله عليه وسلم من قال سبحان الله وبحمده سبحان الله العظيم غرست له نخلة في الجنة

باب الدعاء بالموت والحياة

حدثنا مسدد قال نا يحيى عن إسماعيل قال نا قيس قال نا خباب وهو ابن الأرت قال رسول الله ﷺ الله عليه وسلم لن يتمنى أحدكم الموت لضر نزل به فإن كان لا بد فاعلا فليقل اللهم أحيني ما كانت الحياة خيرا لي وتوفني إذا كانت الوفاة خيرا لي

حدثنا عبد الله بن يوسف قال نا مالك عن إسحاق بن عبد الله بن أبي طلحة عن أنس بن مالك أن رسول الله ﷺ الله عليه وسلم دخل على شاب وهو في الموت فقال كيف تجدك قال أرجو الله يا رسول الله وإني أخاف ذنوبي فقال رسول الله ﷺ الله عليه وسلم لا يجتمعان في قلب عبد في مثل هذا الموطن إلا أعطاه الله ما يرجو وآمنه مما يخاف

باب الدعاء للصبيان بالبركة ومسح رؤوسهم

وقال أبو موسى دعا لي النبي ﷺ الله عليه وسلم بالبركة حدثنا مسدد قال نا يحيى عن حنظلة قال نا سعيد بن ميناء قال سمعت جابرا رضي الله عنه يقول ذهبت بي أمي إلى رسول الله ﷺ الله عليه وسلم فقالت يا رسول الله هذا ابن أخي يشتكي فمسح رأسي ودعا لي بالبركة وتمضمض فصب وضوءه فقمت خلفه فنظرت إلى الشجة بين كتفيه مثل زر الحجلة حدثنا عثمان بن الهيثم قال نا عوف عن أبي رجاء قال سمعت ابن عباس رضي الله عنهما يقول أتانا رسول الله ﷺ الله عليه وسلم قبل أن يقبض بعشر سنين أو سنتين وإنا لنرعى إبلنا أو إبلا لنا فنزلنا بفناء أبيات فأمرنا فحضرنا الصلاة فأمر القوم فحفزوا حتى أقامونا خلفه فصلى بنا وإن رأسه ليقطر حدثنا عبد الله بن يوسف قال نا مالك عن إسحاق بن عبد الله بن أبي طلحة عن أنس بن مالك أن أم سليم كانت تبسط لرسول الله ﷺ الله عليه وسلم نطعا فينام على نطعها وكان إذا نام نبي الله ﷺ الله عليه وسلم أخذت من عرق جسده وشعره فجمعته في قارورة ثم جمعت بينه في سكة فلما حضرت أنس بن مالك الوفاة أوصى أن يجعل في حنوطه من سكها قال فجعل في حنوطه

باب دعاء النبي ﷺ الله عليه وسلم على من آذاه

حدثنا سعيد بن عفير قال نا ابن وهب قال أخبرني جعفر بن ربيعة عن عبد الرحمن بن هرمز الأعرج عن عبد الله بن رافع مولى أم سلمة عن أبي هريرة رضي الله عنه أن رسول الله ﷺ الله عليه وسلم كان يقول في الصلاة وهو يرفع رأسه من الركعة الآخرة من صلاة الفجر اللهم العن فلانا وفلانا وفلانا بعد ما يقول سمع الله لمن حمده ربنا ولك الحمد فأنزل الله تعالى ليس لك من الأمر شيء الآية

ترجمة النهي عن الوصال

حدثنا عبد الله بن عمر قال حدثنا هشام عن عروة عن عائشة عن عمر بن الخطاب رضي الله عنه قال نهى رسول الله صلى الله عليه وسلم عن الوصال قالوا إنك تواصل يا رسول الله قال إني لست مثلكم إني أطعم وأسقى

حدثنا عبد الله بن عمر قال حدثنا أبو أسامة عن عبيد الله عن نافع عن عبد الله بن عمر رضي الله عنهما أن رسول الله صلى الله عليه وسلم واصل في رمضان فواصل الناس فنهاهم

حدثنا عبد الله بن عمر قال حدثنا أبو أسامة عن عبيد الله عن نافع عن عبد الله بن عمر رضي الله عنهما أن رسول الله صلى الله عليه وسلم نهى عن الوصال رحمة لهم فقالوا إنك تواصل قال إني لست مثلكم إني أظل يطعمني ربي ويسقيني

حدثنا عبد الله بن عمر قال حدثنا أبو أسامة عن عبيد الله عن نافع عن عبد الله بن عمر رضي الله عنهما أن رسول الله صلى الله عليه وسلم نهى عن الوصال قالوا فإنك تواصل يا رسول الله قال إني لست مثلكم إني أظل يطعمني ربي ويسقيني فلما أبوا أن ينتهوا عن الوصال واصل بهم يوما ثم يوما ثم رأوا الهلال فقال لو تأخر الهلال لزدتكم كالمنكل لهم حين أبوا أن ينتهوا

ترجمة التنزه عن مواضع الخسف

حدثنا عبد الله بن عمر قال حدثنا أبو أسامة عن عبيد الله عن نافع عن عبد الله بن عمر رضي الله عنهما أن رسول الله صلى الله عليه وسلم مر بالحجر فقال لا تدخلوا مساكن الذين ظلموا أنفسهم إلا أن تكونوا باكين أن يصيبكم ما أصابهم

حدثنا عبد الله بن عمر قال حدثنا أبو أسامة عن عبيد الله عن نافع عن عبد الله بن عمر رضي الله عنهما أن رسول الله صلى الله عليه وسلم مر بالحجر فقال لا تدخلوا مساكن الذين ظلموا أنفسهم إلا أن تكونوا باكين أن يصيبكم ما أصابهم ثم قنع رأسه وهو راكب وأسرع السير حتى أجاز الوادي

التعوذ من غلبة الرجال

حدثنا قتيبة قال حدثنا إسماعيل بن جعفر عن عمرو بن أبي عمرو مولى المطلب عن سعيد المقبري عن أبي هريرة رضي الله عنه أن رسول الله صلى الله عليه وسلم كان يتعوذ من جهد البلاء ودرك الشقاء وسوء القضاء وشماتة الأعداء

حدثنا عبد الله بن عمر قال حدثنا أبو أسامة عن عبيد الله عن نافع عن عبد الله بن عمر رضي الله عنهما أن رسول الله صلى الله عليه وسلم كان يتعوذ من جهد البلاء ودرك الشقاء وسوء القضاء وشماتة الأعداء

حدثنا عبد الله بن عمر قال حدثنا أبو أسامة عن عبيد الله عن نافع عن عبد الله بن عمر رضي الله عنهما أن رسول الله صلى الله عليه وسلم كان يتعوذ من جهد البلاء ودرك الشقاء وسوء القضاء وشماتة الأعداء

التعوذ من عذاب القبر

حدثنا الحميدي قال حدثنا سفيان قال حدثنا موسى بن عقبة عن أبي عياش قال سمعت زيد بن ثابت يقول سمعت رسول الله صلى الله عليه وسلم يقول اللهم إني أعوذ بك من عذاب القبر

حدثنا الحميدي قال حدثنا سفيان قال حدثنا موسى بن عقبة عن أبي عياش قال سمعت زيد بن ثابت يقول سمعت رسول الله صلى الله عليه وسلم يقول اللهم إني أعوذ بك من عذاب القبر

حدثنا قتيبة قال حدثنا سفيان عن موسى بن عقبة عن أبي عياش قال سمعت زيد بن ثابت يقول سمعت رسول الله صلى الله عليه وسلم يقول اللهم إني أعوذ بك من عذاب القبر

فاشتكته إليه ونهاه عن غيبته حدثنا أبو النعمان قال حدثنا سعيد عن أبي هارون عن أبي سعيد الخدري رضي الله عنه قال كان رسول الله صلى الله عليه وسلم إذا صلى الغداة جاء نفر وهم أبناء العشرة

الصلاة على الجنائز

حدثنا أبو معمر قال حدثنا عبد الوارث عن الحسين قال حدثنا عبد الله بن بريدة عن أبي الأسود الديلي عن أبي هريرة رضي الله عنه قال قال رسول الله صلى الله عليه وسلم من تبع جنازة فله قيراط ومن شهد دفنها فله قيراطان

حدثنا أبو معمر قال حدثنا عبد الوارث عن الحسين قال حدثنا عبد الله بن بريدة عن أبي الأسود الديلي عن أبي هريرة رضي الله عنه قال قال رسول الله صلى الله عليه وسلم من تبع جنازة فله قيراط ومن شهد دفنها فله قيراطان

حدثنا أبو معمر قال حدثنا عبد الوارث عن الحسين قال حدثنا عبد الله بن بريدة عن أبي الأسود الديلي عن أبي هريرة رضي الله عنه قال قال رسول الله صلى الله عليه وسلم من تبع جنازة فله قيراط ومن شهد دفنها فله قيراطان

حدثنا أبو معمر قال حدثنا عبد الوارث عن الحسين قال حدثنا عبد الله بن بريدة عن أبي الأسود الديلي عن أبي هريرة رضي الله عنه قال قال رسول الله صلى الله عليه وسلم من تبع جنازة فله قيراط ومن شهد دفنها فله قيراطان

مرثد الغنوي وابنه مرثد بن مرثد

حدثنا أبو معمر قال حدثنا عبد الوارث عن الحسين قال حدثنا عبد الله بن بريدة عن أبي الأسود الديلي عن أبي هريرة رضي الله عنه قال قال رسول الله صلى الله عليه وسلم من تبع جنازة فله قيراط ومن شهد دفنها فله قيراطان

باب التعوذ من الجبن

اللهم إني أعوذ بك من الجبن وأعوذ بك من البخل وأعوذ بك من أن أرد إلى أرذل العمر وأعوذ بك من فتنة الدنيا وأعوذ بك من عذاب القبر

باب التعوذ من ارذل العمر

حدثنا أبو بكر قال حدثنا أبو معاوية عن الأعمش عن مسلم البطين عن مسروق عن عائشة قالت كان رسول الله صلى الله عليه وسلم يتعوذ من أرذل العمر وفتنة الدنيا وعذاب القبر

باب التعوذ من فتنة المحيا والممات

حدثنا محمد بن عبد الله بن نمير قال حدثنا أبي قال حدثنا سفيان عن منصور عن أبي وائل عن شقيق عن عبد الله قال كان رسول الله صلى الله عليه وسلم يعلمنا هذا الدعاء كما يعلمنا السورة من القرآن اللهم إني أعوذ بك من فتنة المحيا والممات اللهم إني أعوذ بك من المأثم والمغرم

باب التعوذ من المأثم والمغرم

حدثنا محمد بن عبد الله بن نمير قال حدثنا أبي قال حدثنا عبيد الله عن نافع عن ابن عمر أن النبي صلى الله عليه وسلم كان يقول في دعائه اللهم إني أعوذ بك من المأثم والمغرم ومن فتنة القبر وعذاب القبر ومن فتنة النار وعذاب النار ومن شر فتنة الغنى وأعوذ بك من فتنة الفقر وأعوذ بك من فتنة المسيح الدجال اللهم اغسل خطاياي بماء الثلج والبرد ونق قلبي من الخطايا كما نقيت الثوب الأبيض من الدنس وباعد بيني وبين خطاياي كما باعدت بين المشرق والمغرب

باب استعاذة من الجبن والكسل

حدثنا أبو بكير قال حدثنا الليث عن خالد بن يزيد عن سعيد بن أبي هلال عن زيد بن أسلم عن عطاء بن يسار عن أبي هريرة أن رسول الله صلى الله عليه وسلم كان يقول اللهم إني أعوذ بك من الهرم والقسوة والغفلة والعيلة والذلة والمسكنة أعوذ بك من الفقر والكفر والفسوق والشقاق والنفاق وسوء الأخلاق وسوء المنظر في الأهل والمال أعوذ بك من شر كل ذي شر

باب التعوذ من شر ما لم يعمل

اللهم إني أعوذ بك من شر ما عملت ومن شر ما لم أعمل

باب التعوذ من شر ما عمل ومن شر ما لم يعمل

حدثنا أبو بكر قال حدثنا أبو معاوية عن الأعمش عن مسلم البطين عن مسروق عن عائشة قالت كان رسول الله صلى الله عليه وسلم يتعوذ من شر ما عملت ومن شر ما لم أعمل

باب التعوذ من فتنة الغنى والفقر

حدثنا أبو بكر قال حدثنا أبو معاوية عن الأعمش عن مسلم البطين عن مسروق عن عائشة قالت كان رسول الله صلى الله عليه وسلم يتعوذ من فتنة الغنى ومن فتنة الفقر

باب التعوذ من فتنة الدجال

حدثنا أبو بكر قال حدثنا أبو معاوية عن الأعمش عن مسلم البطين عن مسروق عن عائشة قالت كان رسول الله صلى الله عليه وسلم يتعوذ من فتنة الدجال

باب الدعاء برفع الوباء والوجع

حدثنا محمد بن عبد الله بن نمير قال حدثنا هشام بن عروة عن أبيه عن عائشة قالت قدمنا المدينة وهي أوبأ أرض الله من الحمى فكان سيل مهزور يجري بطحانا فيمر بين أيدينا فيه العذرة والأذى فأصبح جسدي وجسد أصحابي كأنه الكرسف من الحمى فشكوت ذلك إلى رسول الله صلى الله عليه وسلم فقال اللهم حبب إلينا المدينة كما حببت إلينا مكة أو أشد وصححها وبارك لنا في صاعها ومدها وانقل حماها فاجعلها بالجحفة

باب

حدثنا أبو بكر قال حدثنا أبو معاوية عن الأعمش عن مسلم البطين عن مسروق عن عائشة قالت كان رسول الله صلى الله عليه وسلم يتعوذ من فتنة الدجال

الله تعالى عنه رضي الله أنهما دعا دعاء الله له ومعا الله عنه اختم عاقبته وخاتمة وخاتمة له عمله
الخير وعمله خير وقد أصبح الناس يتحدثون بالخير

باب الرعاء وترك الولد مع الترك

حدثنا أبو نعيم بن عمر بن الربيع قال أنبأنا شعبة عن قتادة ما أصبح عن أنس بن مالك قال قال النبي صلى
الله عليه وسلم قال الله تعالى طلبه وخاتمة وخاتمة له عمله

باب الرعاء عند الاستخارة

حدثنا مالك عن عبد الله أبو بكر بن محمد بن عمرو بن حزم أن أبا الخير مولى عقبة بن عامر الجهني أخبره عن
أبي أيوب الأنصاري رضي الله عنه أن رسول الله صلى الله عليه وسلم جاءه يعوده في مرضه فقال له رسول الله
صلى الله عليه وسلم يا أبا أيوب ألا أعلمك كلمات تقولهن عند مرضك أو عند شكواك فقال بلى يا رسول الله
فقال رسول الله صلى الله عليه وسلم قل اللهم رب الناس مذهب البأس اشف أنت الشافي لا شفاء إلا شفاؤك
شفاء لا يغادر سقما قال فقلت هؤلاء الكلمات فعافاني الله تعالى وأذهب عني ما كنت أجد

باب الدعاء عند الاستخارة

حدثنا مالك عن عبد الله بن أبي بكر بن محمد بن عمرو بن حزم عن أبي الخير مولى عقبة بن عامر الجهني
عن أبي أيوب الأنصاري رضي الله عنه أن رسول الله صلى الله عليه وسلم جاءه يعوده في مرضه فقال له رسول
الله صلى الله عليه وسلم يا أبا أيوب ألا أعلمك كلمات تقولهن عند مرضك أو عند شكواك فقال بلى يا رسول
الله فقال رسول الله صلى الله عليه وسلم قل اللهم رب الناس مذهب البأس اشف أنت الشافي لا شفاء إلا
شفاؤك شفاء لا يغادر سقما قال فقلت هؤلاء الكلمات فعافاني الله تعالى وأذهب عني ما كنت أجد

باب الدعاء عند الاستخارة

حدثنا مالك عن عبد الله بن أبي بكر بن محمد بن عمرو بن حزم عن أبي الخير مولى عقبة بن عامر الجهني
عن أبي أيوب الأنصاري رضي الله عنه أن رسول الله صلى الله عليه وسلم جاءه يعوده في مرضه فقال له رسول
الله صلى الله عليه وسلم يا أبا أيوب ألا أعلمك كلمات تقولهن عند مرضك أو عند شكواك فقال بلى يا رسول
الله فقال رسول الله صلى الله عليه وسلم قل اللهم رب الناس مذهب البأس اشف أنت الشافي لا شفاء إلا
شفاؤك شفاء لا يغادر سقما قال فقلت هؤلاء الكلمات فعافاني الله تعالى وأذهب عني ما كنت أجد

باب الدعاء عند الاستخارة

حدثنا مالك عن عبد الله بن أبي بكر بن محمد بن عمرو بن حزم عن أبي الخير مولى عقبة بن عامر الجهني
عن أبي أيوب الأنصاري رضي الله عنه أن رسول الله صلى الله عليه وسلم جاءه يعوده في مرضه فقال له رسول
الله صلى الله عليه وسلم يا أبا أيوب ألا أعلمك كلمات تقولهن عند مرضك أو عند شكواك فقال بلى يا رسول
الله فقال رسول الله صلى الله عليه وسلم قل اللهم رب الناس مذهب البأس اشف أنت الشافي لا شفاء إلا
شفاؤك شفاء لا يغادر سقما قال فقلت هؤلاء الكلمات فعافاني الله تعالى وأذهب عني ما كنت أجد

باب الدعاء عند الاستخارة

حدثنا مالك عن عبد الله بن أبي بكر بن محمد بن عمرو بن حزم عن أبي الخير مولى عقبة بن عامر الجهني
عن أبي أيوب الأنصاري رضي الله عنه أن رسول الله صلى الله عليه وسلم جاءه يعوده في مرضه فقال له رسول
الله صلى الله عليه وسلم يا أبا أيوب ألا أعلمك كلمات تقولهن عند مرضك أو عند شكواك فقال بلى يا رسول
الله فقال رسول الله صلى الله عليه وسلم قل اللهم رب الناس مذهب البأس اشف أنت الشافي لا شفاء إلا
شفاؤك شفاء لا يغادر سقما قال فقلت هؤلاء الكلمات فعافاني الله تعالى وأذهب عني ما كنت أجد

باب الدعاء عند الاستخارة

حدثنا مالك عن عبد الله بن أبي بكر بن محمد بن عمرو بن حزم عن أبي الخير مولى عقبة بن عامر الجهني
عن أبي أيوب الأنصاري رضي الله عنه أن رسول الله صلى الله عليه وسلم جاءه يعوده في مرضه فقال له رسول
الله صلى الله عليه وسلم يا أبا أيوب ألا أعلمك كلمات تقولهن عند مرضك أو عند شكواك فقال بلى يا رسول
الله فقال رسول الله صلى الله عليه وسلم قل اللهم رب الناس مذهب البأس اشف أنت الشافي لا شفاء إلا
شفاؤك شفاء لا يغادر سقما قال فقلت هؤلاء الكلمات فعافاني الله تعالى وأذهب عني ما كنت أجد

باب الدعاء عند الاستخارة

حدثنا مالك عن عبد الله بن أبي بكر بن محمد بن عمرو بن حزم عن أبي الخير مولى عقبة بن عامر الجهني
عن أبي أيوب الأنصاري رضي الله عنه أن رسول الله صلى الله عليه وسلم جاءه يعوده في مرضه فقال له رسول
الله صلى الله عليه وسلم يا أبا أيوب ألا أعلمك كلمات تقولهن عند مرضك أو عند شكواك فقال بلى يا رسول
الله فقال رسول الله صلى الله عليه وسلم قل اللهم رب الناس مذهب البأس اشف أنت الشافي لا شفاء إلا
شفاؤك شفاء لا يغادر سقما قال فقلت هؤلاء الكلمات فعافاني الله تعالى وأذهب عني ما كنت أجد

باب الدعاء عند الاستخارة

حدثنا مالك عن عبد الله بن أبي بكر بن محمد بن عمرو بن حزم عن أبي الخير مولى عقبة بن عامر الجهني
عن أبي أيوب الأنصاري رضي الله عنه أن رسول الله صلى الله عليه وسلم جاءه يعوده في مرضه فقال له رسول
الله صلى الله عليه وسلم يا أبا أيوب ألا أعلمك كلمات تقولهن عند مرضك أو عند شكواك فقال بلى يا رسول
الله فقال رسول الله صلى الله عليه وسلم قل اللهم رب الناس مذهب البأس اشف أنت الشافي لا شفاء إلا
شفاؤك شفاء لا يغادر سقما قال فقلت هؤلاء الكلمات فعافاني الله تعالى وأذهب عني ما كنت أجد

باب الدعاء عند الاستخارة

حدثنا مالك عن عبد الله بن أبي بكر بن محمد بن عمرو بن حزم عن أبي الخير مولى عقبة بن عامر الجهني
عن أبي أيوب الأنصاري رضي الله عنه أن رسول الله صلى الله عليه وسلم جاءه يعوده في مرضه فقال له رسول
الله صلى الله عليه وسلم يا أبا أيوب ألا أعلمك كلمات تقولهن عند مرضك أو عند شكواك فقال بلى يا رسول
الله فقال رسول الله صلى الله عليه وسلم قل اللهم رب الناس مذهب البأس اشف أنت الشافي لا شفاء إلا
شفاؤك شفاء لا يغادر سقما قال فقلت هؤلاء الكلمات فعافاني الله تعالى وأذهب عني ما كنت أجد

حدثنا مسدد قال حدثنا يحيى عن شعبة قال حدثني عمرو بن مرة عن سالم عن أبيه عن عمر قال قال رسول الله صلى الله عليه وسلم لأبي موسى أو لعبيد بن حضير ورأى في يده سوطا ما هذا قال سوط أعطانيه أهلي فقال أفلا آتيهم ما يصلحكم أما إني لأنتهرهم بيدي انتهارا

باب الدعوة من قلة الرزق

حدثنا قتيبة بن سعيد قال حدثنا عبد العزيز بن محمد عن عبد الله بن دينار عن ابن عمر قال قال رسول الله صلى الله عليه وسلم ثلاثة كلهم يحب الله عز وجل فرجل أتى قوما فسألهم بالله ولم يسألهم لقرابة بينه وبينهم ولا مال أعطوه فتخلف رجل بأعقابهم فأعطاه سرا لا يعلم بعطيته إلا الله والذي أعطاه ورجل كان في سرية فلقي العدو فكأن فئتهم انهزمت فرجع بنفسه لا يرجع إلا لله ليقتل أو ليرجع ورجل كان له جار يؤذيه فصبر على أذاه ويحتسبه حتى يكفيه الموت أو يكفيه الله

باب الدعاء للمشركين

وقال أبو هريرة دعا النبي صلى الله عليه وسلم لدوس وقال اللهم اهد دوسا وأت بهم

حدثنا أبو معمر قال حدثنا عبد الوارث عن عبد العزيز بن صهيب عن أنس قال قال رسول الله صلى الله عليه وسلم لأم سليم ما يمنعك من أبي طلحة قالت يا رسول الله ما يمنعني من أبي طلحة أنك دعوت لابنه بالأمس فقال أيسرك دعوتي له قالت نعم فقال اللهم أكثر ماله وولده وبارك له فيما أعطيته

حدثنا عبد الله بن يوسف قال حدثنا مالك عن ابن شهاب عن سعيد بن المسيب عن أبي هريرة أن الطفيل بن عمرو الدوسي جاء إلى رسول الله صلى الله عليه وسلم فقال يا رسول الله إن دوسا قد عصت وأبت فادع الله عليها فظن الناس أنه يدعو عليهم فقال اللهم اهد دوسا وائت بهم

باب الدعاء إذا أراد سفرا أو رجع

حدثنا عبد الله بن يوسف قال حدثنا مالك عن نافع عن عبد الله بن عمر أن رسول الله صلى الله عليه وسلم كان إذا خرج إلى سفر فكبر ثلاثا ثم قال سبحان الذي سخر لنا هذا وما كنا له مقرنين وإنا إلى ربنا لمنقلبون اللهم إنا نسألك في سفرنا هذا البر والتقوى ومن العمل ما ترضى اللهم هون علينا سفرنا هذا واطو عنا بعده اللهم أنت الصاحب في السفر والخليفة في الأهل اللهم إني أعوذ بك من وعثاء السفر وكآبة المنظر وسوء المنقلب في المال والأهل وإذا رجع قالهن وزاد فيهن آيبون تائبون عابدون لربنا حامدون

باب قول النبي صلى الله عليه وسلم اللهم اجعلها عليهم سنين كسني يوسف

حدثنا عبد الله بن يوسف قال حدثنا مالك عن أبي الزناد عن الأعرج عن أبي هريرة أن رسول الله صلى الله عليه وسلم كان يقول في بعض صلاته اللهم العن فلانا وفلانا بعدما يقول سمع الله لمن حمده ربنا ولك الحمد فأنزل الله تعالى ليس لك من الأمر شيء الآية

حدثنا عبد الله بن يوسف قال حدثنا مالك عن ابن شهاب عن سعيد بن المسيب عن أبي هريرة أن رسول الله صلى الله عليه وسلم كان يقول حين يرفع رأسه من الركعة الآخرة من الفجر سمع الله لمن حمده ربنا ولك الحمد اللهم العن فلانا وفلانا وفلانا بعدما يقول سمع الله لمن حمده ربنا ولك الحمد فأنزل الله تعالى ليس لك من الأمر شيء الآية

حدثنا عبد الله بن يوسف قال حدثنا مالك عن ابن شهاب عن سالم عن أبيه أن رسول الله صلى الله عليه وسلم كان يقول اللهم العن فلانا وفلانا بعدما يقول سمع الله لمن حمده ربنا ولك الحمد فأنزل الله تعالى ليس لك من الأمر شيء الآية

حدثنا عبد الله بن يوسف قال حدثنا مالك عن ابن شهاب عن سالم عن أبيه أن رسول الله صلى الله عليه وسلم كان يقول اللهم العن فلانا وفلانا بعدما يقول سمع الله لمن حمده ربنا ولك الحمد فأنزل الله تعالى ليس لك من الأمر شيء الآية

حدثنا عبد الله بن يوسف قال حدثنا مالك عن ابن شهاب عن سالم عن أبيه أن رسول الله صلى الله عليه وسلم كان يقول اللهم العن فلانا وفلانا بعدما يقول سمع الله لمن حمده ربنا ولك الحمد فأنزل الله تعالى ليس لك من الأمر شيء الآية

حدثنا عبد الله بن يوسف قال حدثنا مالك عن ابن شهاب عن سالم عن أبيه أن رسول الله صلى الله عليه وسلم كان يقول اللهم العن فلانا وفلانا بعدما يقول سمع الله لمن حمده ربنا ولك الحمد فأنزل الله تعالى ليس لك من الأمر شيء الآية

باب الدعاء على المشركين

حدثنا عبد الله بن يوسف قال حدثنا مالك عن ابن شهاب عن سالم عن أبيه أن رسول الله صلى الله عليه وسلم كان يقول اللهم العن فلانا وفلانا بعدما يقول سمع الله لمن حمده ربنا ولك الحمد فأنزل الله تعالى ليس لك من الأمر شيء الآية

حدثنا عبد الله بن يوسف قال حدثنا مالك عن ابن شهاب عن سالم عن أبيه أن رسول الله صلى الله عليه وسلم كان يقول اللهم العن فلانا وفلانا بعدما يقول سمع الله لمن حمده ربنا ولك الحمد فأنزل الله تعالى ليس لك من الأمر شيء الآية

حدثنا عبد الله بن يوسف قال حدثنا مالك عن ابن شهاب عن سالم عن أبيه أن رسول الله صلى الله عليه وسلم كان يقول اللهم العن فلانا وفلانا بعدما يقول سمع الله لمن حمده ربنا ولك الحمد فأنزل الله تعالى ليس لك من الأمر شيء الآية

حدثنا عبد الله بن يوسف قال حدثنا مالك عن ابن شهاب عن سالم عن أبيه أن رسول الله صلى الله عليه وسلم كان يقول اللهم العن فلانا وفلانا بعدما يقول سمع الله لمن حمده ربنا ولك الحمد فأنزل الله تعالى ليس لك من الأمر شيء الآية

حدثنا عبد الله بن يوسف قال حدثنا مالك عن ابن شهاب عن سالم عن أبيه أن رسول الله صلى الله عليه وسلم كان يقول اللهم العن فلانا وفلانا بعدما يقول سمع الله لمن حمده ربنا ولك الحمد فأنزل الله تعالى ليس لك من الأمر شيء الآية

حدثنا عبد الله بن يوسف قال حدثنا مالك عن ابن شهاب عن سالم عن أبيه أن رسول الله صلى الله عليه وسلم كان يقول اللهم العن فلانا وفلانا بعدما يقول سمع الله لمن حمده ربنا ولك الحمد فأنزل الله تعالى ليس لك من الأمر شيء الآية

حدثنا عبد الله بن يوسف قال حدثنا مالك عن ابن شهاب عن سالم عن أبيه أن رسول الله صلى الله عليه وسلم كان يقول اللهم العن فلانا وفلانا بعدما يقول سمع الله لمن حمده ربنا ولك الحمد فأنزل الله تعالى ليس لك من الأمر شيء الآية

حدثنا عمر بن حفص قال ثنا أبي قال ثنا الأعمش قال حدثني شقيق قال كنا ننتظر عبد الله إذ جاء
يزيد بن معاوية فقلنا ألا تجلس قال لا ولكن أدخل فأخرج إليكم صاحبكم وإلا جئت أنا فجلست
فخرج عبد الله وهو آخذ بيده فقام علينا فقال أما إني أخبر بمكانكم ولكنه يمنعني من الخروج
إليكم أن رسول الله صلى الله عليه كان يتخولنا بالموعظة في الأيام كراهية السآمة
علينا

كتاب الرقاق

بسم الله الرحمن الرحيم

الصحة والفراغ ولا عيش إلا عيش الآخرة

حدثنا المكي بن إبراهيم قال ثنا عبد الله بن سعيد هو ابن أبي هند عن أبيه عن ابن عباس قال
قال النبي صلى الله عليه نعمتان مغبون فيهما كثير من الناس الصحة والفراغ قال ابن عباس
العنبري ثنا صفوان بن عيسى عن عبد الله بن سعيد هو ابن أبي هند عن أبيه قال سمعت ابن عباس
عن النبي صلى الله عليه مثله حدثنا محمد بن بشار قال ثنا محمد بن جعفر قال ثنا شعبة عن معاوية
بن قرة عن أنس عن النبي صلى الله عليه قال

اللهم لا عيش إلا عيش الآخرة فأصلح الأنصار والمهاجرة

حدثنا أحمد بن المقدام قال ثنا الفضيل بن سليمان قال ثنا أبو حازم قال ثنا سهل بن سعد الساعدي
كنا مع رسول الله صلى الله عليه بالخندق وهو يحفر ونحن ننقل التراب ويمر بنا فقال

اللهم لا عيش إلا عيش الآخرة فاغفر للأنصار والمهاجرة

باب مثل الدنيا في الآخرة

وقوله أنما الحياة الدنيا لعب ولهو إلى قوله متاع الغرور حدثنا عبد الله بن مسلمة
قال ثنا عبد العزيز بن أبي حازم عن أبيه عن سهل سمعت النبي صلى الله عليه يقول
موضع سوط في الجنة خير من الدنيا وما فيها ولغدوة في سبيل الله أو روحة خير
من الدنيا وما فيها

باب قول النبي صلى الله عليه كن في الدنيا كأنك غريب

حدثنا علي بن عبد الله قال ثنا محمد بن عبد الرحمن أبو المنذر الطفاوي عن الأعمش قال ثنا مجاهد عن عبد الله
بن عمر قال أخذ رسول الله صلى الله عليه بمنكبي فقال كن في الدنيا كأنك غريب أو عابر سبيل وكان
ابن عمر يقول إذا أمسيت فلا تنتظر الصباح وإذا أصبحت فلا تنتظر المساء وخذ من صحتك لمرضك
ومن حياتك لموتك

باب في الأمل وطوله

وقوله تعالى فمن زحزح عن النار وأدخل الجنة فقد فاز وقوله ذرهم يأكلوا ويتمتعوا ويلههم
الأمل الآية وقال علي بن أبي طالب ارتحلت الدنيا مدبرة وارتحلت الآخرة مقبلة ولكل
واحدة منهما بنون فكونوا من أبناء الآخرة ولا تكونوا من أبناء الدنيا فإن اليوم عمل ولا حساب
وغدا حساب ولا عمل بمزحزحه بمباعده حدثنا صدقة بن الفضل قال ثنا يحيى عن سفيان قال
حدثني أبي عن منذر عن ربيع بن خثيم عن عبد الله قال خط النبي صلى الله عليه خطا مربعا وخط
خطا في الوسط خارجا منه وخط خططا صغارا إلى هذا الذي في الوسط من جانبه الذي
في الوسط فقال هذا الإنسان وهذا أجله محيط به أو قد أحاط به وهذا الذي هو خارج أمله
وهذه الخطط الصغار الأعراض فإن أخطأه هذا نهشه هذا وإن أخطأه هذا نهشه
هذا حدثنا مسلم قال ثنا همام عن إسحاق بن عبد الله بن أبي طلحة عن أنس قال خط النبي صلى الله
عليه خطوطا فقال هذا الأمل وهذا أجله فبينما هو كذلك إذ جاءه الخط الأقرب

باب من بلغ ستين سنة فقد أعذر الله إليه في العمر

لقوله أولم نعمركم ما يتذكر فيه من تذكر حدثنا عبد السلام بن مطهر قال ثنا عمر
بن علي عن معن بن محمد الغفاري عن سعيد بن أبي سعيد عن أبي هريرة عن النبي صلى الله عليه قال أعذر
الله إلى امرئ أخر أجله حتى بلغه ستين سنة تابعه أبو حازم وابن عجلان عن المقبري
حدثنا علي بن عبد الله قال ثنا أبو صفوان عبد الله بن سعيد قال ثنا يونس عن ابن شهاب قال
أخبرني سعيد بن المسيب أن أبا هريرة قال سمعت رسول الله صلى الله عليه يقول لا يزال قلب

باب العمل الذي يبتغي به وجه الله

وقوله عز وجل من كان يريد الحياة الدنيا وزينتها الآية حدثنا قتيبة قال ثنا يزيد عن عبد العزيز
بن رفيع عن زيد بن وهب عن أبي ذر قال خرجت ليلة من الليالي فإذا رسول الله صلى الله عليه يمشي
وحده ليس معه إنسان قال فظننت أنه يكره أن يمشي معه أحد قال فجعلت أمشي في ظل
القمر فالتفت فرآني فقال من هذا فقلت أبو ذر جعلني الله فداءك قال تعال يا أبا ذر تعال
قال فمشيت معه ساعة فقال إن المكثرين هم المقلين يوم القيامة إلا من أعطاه الله
خيرا فنفع به يمينه وشماله ويديه ووراءه وعمل فيه خيرا قال فمشيت معه
ساعة فقال لي اجلس ها هنا قال فأجلسني في قاع حوله حجارة فقال لي اجلس ها هنا
حتى أرجع إليك قال فانطلق في الحرة حتى لا أراه قلت عني فأطال الغيبة ثم إني سمعته
وهو مقبل وهو يقول وإن سرق وإن زنى قال فلما جاء لم أصبر حتى قلت يا نبي الله جعلني الله
فداءك من تكلم في جانب الحرة ما سمعت أحدا يرجع إليك شيئا قال ذاك جبريل عرض
لي في جانب الحرة قال أبشر أمتك أنه من مات لا يشرك بالله شيئا دخل الجنة قلت يا جبريل
وإن سرق وإن زنى قال نعم وإن سرق وإن زنى قلت وإن سرق وإن زنى قال نعم قلت وإن زنى
وإن سرق قال نعم وإن شرب الخمر قال نعم قال النضر أنا شعبة قال ثنا حبيب بن أبي ثابت ولا أعمش
وعبد العزيز بن رفيع قال ثنا زيد بن وهب بهذا

باب قول النبي صلى الله عليه

ما أحب أن لي أحدا ذهبا

حدثنا الحسن بن الربيع قال ثنا أبو الأحوص عن الأعمش عن زيد بن وهب قال قال
أبو ذر كنت أمشي مع النبي صلى الله عليه في حرة المدينة فاستقبلنا أحد فقال يا أبا
ذر فقلت لبيك يا رسول الله قال ما يسرني أن عندي مثل أحد هذا ذهبا تمضي علي ثالثة
وعندي منه دينار إلا شيء أرصده لدين إلا أن أقول به في عباد الله هكذا وهكذا وهكذا
عن يمينه وعن شماله ومن خلفه ثم مشى ثم قال إن الأكثرين هم الأقلون يوم القيامة إلا
من قال هكذا وهكذا وهكذا عن يمينه وعن شماله ومن خلفه وقليل ما هم ثم قال لي مكانك

لا تبرح حتى آتيك ثم انطلق في سواد الليل حتى توارى فسمعت صوتا قد ارتفع فتخوفت أن يكون
أحد عرض لنبي صلى الله عليه فأردت أن آتيه فذكرت قوله لا تبرح حتى آتيك فلم أبرح
حتى أتاني قلت يا رسول الله لقد سمعت صوتا تخوفت فذكرت له فقال وهل سمعته قلت نعم
قال ذاك جبريل أتاني فقال من مات من أمتك لا يشرك بالله شيئا دخل الجنة قلت وإن زنى وإن سرق
قال وإن زنى وإن سرق حدثنا أحمد بن شبيب قال ثنا أبي عن يونس ح وقال الليث حدثني يونس
عن ابن شهاب عن عبيد الله بن عبد الله بن عتبة قال أبو هريرة قال رسول الله صلى الله عليه لو كان
لي مثل أحد ذهبا لسرني أن لا تمر علي ثلاث ليال وعندي منه شيء إلا شيء أرصده لدين

باب الغنى غنى النفس

وقوله عز وجل أيحسبون أنما نمدهم به من مال وبنين إلى عاملون قال ابن عيينة لم يعملوها
وإنما قرأن يعملوها حدثنا أحمد بن يونس قال ثنا أبو بكر قال ثنا أبو حصين عن أبي صالح عن أبي
هريرة عن النبي صلى الله عليه قال ليس الغنى عن كثرة العرض ولكن الغنى غنى النفس

فضل الفقر

حدثنا إسماعيل قال ثنا عبد العزيز بن أبي حازم عن أبيه عن سهل بن سعد الساعدي أنه قال
مر رجل على رسول الله صلى الله عليه فقال لرجل عنده جالس ما رأيك في هذا فقال رجل من
أشراف هذا والله حري إن خطب أن ينكح وإن شفع أن يشفع قال فسكت النبي صلى الله عليه
ثم مر رجل فقال له رسول الله صلى الله عليه ما رأيك في هذا فقال يا رسول الله هذا رجل
من فقراء المسلمين هذا حري إن خطب أن لا ينكح وإن شفع أن لا يشفع وإن قال أن لا يسمع لقوله
فقال رسول الله صلى الله عليه هذا خير من ملء الأرض مثل هذا حدثنا الحميدي قال
ثنا سفيان قال ثنا الأعمش قال سمعت أبا وائل قال عدنا خبابا فقال هاجرنا مع النبي
صلى الله عليه نريد وجه الله فوقع أجرنا على الله فمنا من مضى لم يأخذ من أجره
شيئا منهم مصعب بن عمير قتل يوم أحد وترك نمرة فإذا غطينا رأسه بدت رجلاه وإذا
غطينا رجليه بدا رأسه فأمرنا النبي صلى الله عليه أن نغطي رأسه ونجعل على

رجليه شيئا من الإذخر ومنا من أينعت له ثمرته فهو يهدبها **حدثنا** أبو الوليد قال
سلم بن زرير قال أبو رجاء عن عمران بن حصين عن النبي صلى الله عليه قال اطلعت في الجنة
فرأيت أكثر أهلها الفقراء واطلعت في النار فرأيت أكثر أهلها النساء تابعه أيوب
وعوف وقال صخر وحماد بن نجيح عن أبي رجاء عن ابن عباس حدثنا أبو معمر قال
عبد الوارث قال سعيد بن أبي عروبة عن قتادة عن أنس قال لم يأكل النبي صلى الله عليه
على خوان حتى مات وما أكل خبزا مرققا حتى مات **حدثنا** عبد الله بن أبي شيبة قال
أبو أسامة قال هشام عن أبيه عن عائشة قالت لقد توفي النبي صلى الله عليه وما
في رفي من شيء يأكله ذو كبد إلا شطر شعير في رف لي فأكلت منه حتى طال علي فكلته
ففني

باب كيف كان عيش النبي صلى الله عليه وأصحابه وتخليهم من الدنيا

حدثنا أبو نعيم قال بنحو من نصف هذا الحديث قال عمر بن ذر قال مجاهد أن أبا
هريرة كان يقول لا إله إلا هو إن كنت لأعتمد بكبدي على الأرض من الجوع وإن كنت
لأشد الحجر على بطني من الجوع ولقد قعدت يوما على طريقهم الذي يخرجون منه فمر أبو
بكر فسألته عن آية من كتاب الله ما سألته إلا ليشبعني فمر فلم يفعل ثم مر بي عمر فسألته
عن آية من كتاب الله ما سألته إلا ليشبعني فمر فلم يفعل ثم مر بي أبو القاسم صلى الله
عليه فتبسم حين رآني وعرف ما في نفسي وما في وجهي ثم قال أبا هر قلت لبيك رسول الله
قال الحق ومضى فاتبعته فدخل فاستأذن فأذن لي فدخل فوجد لبنا في قدح فقال من أين
هذا اللبن قالوا أهداه لك فلان أو فلانة قال أبا هر قلت لبيك رسول الله قال الحق
إلى أهل الصفة فادعهم لي قال وأهل الصفة أضياف الإسلام لا يأوون على أهل ولا مال
ولا على أحد إذا أتته صدقة بعث بها إليهم ولم يتناول منها شيئا وإذا أتته هدية أرسل
إليهم وأصاب منها وأشركهم فيها فساءني ذلك فقلت وما هذا اللبن في أهل الصفة كنت
أحق أنا أن أصيب من هذا اللبن شربة أتقوى بها فإذا جاء أمرني فكنت أنا أعطيهم

الله الذي

وما عسى

وما عسى أن يبلغني من هذا اللبن ولم يكن من طاعة الله وطاعة رسوله بد فأتيتهم فدعوتهم
فأقبلوا فاستأذنوا فأذن لهم وأخذوا مجالسهم من البيت قال يا أبا هر قلت لبيك يا رسول
الله قال خذ فأعطهم قال فأخذت القدح فجعلت أعطيه الرجل فيشرب حتى يروى ثم يرد علي
القدح فأعطيه الرجل فيشرب حتى يروى ثم يرد علي القدح حتى انتهيت إلى النبي
صلى الله عليه وقد روي القوم كلهم فأخذ القدح فوضعه على يده فنظر إلي فتبسم فقال
أبا هر قلت لبيك يا رسول الله قال بقيت أنا وأنت قلت صدقت يا رسول الله قال اقعد فاشرب
فقعدت فشربت فقال اشرب فشربت فما زال يقول اشرب حتى قلت لا والذي بعثك بالحق ما
أجد له مسلكا قال فأرني فأعطيته القدح فحمد الله وسمى وشرب الفضلة **حدثنا** مسدد
قال يحيى عن إسماعيل قال قيس قال سمعت سعدا يقول إني لأول العرب رمى بسهم في
سبيل الله ورأيتنا نغزو وما لنا طعام إلا ورق الحبلة وهذا السمر وإن أحدنا ليضع
كما تضع الشاة ما له خلط ثم أصبحت بنو أسد تعزرني على الإسلام خبت إذا وضل سعيي
حدثنا عثمان قال جرير عن منصور عن إبراهيم عن الأسود عن عائشة قالت ما شبع آل
محمد منذ قدم المدينة من طعام بر ثلاث ليال تباعا حتى قبض **حدثني** إسحاق بن
إبراهيم بن عبد الرحمن قال إسحاق هو الأزرق عن مسعر بن كدام عن هلال عن عروة عن
عائشة قالت ما أكل آل محمد أكلتين في يوم إلا إحداهما تمر حدثنا أحمد بن أبي رجاء قال
النضر عن هشام قال أخبرني أبي عن عائشة قالت كان فراش رسول الله صلى الله عليه من
أدم وحشوه من ليف **حدثنا** هدبة بن خالد قال همام بن يحيى قال قتادة قال كنا نأتي أنس
بن مالك وخبازه قائم وقال كلوا فما أعلم النبي صلى الله عليه رأى رغيفا مرققا حتى لحق
بالله ولا رأى شاة سميطا بعينه قط **حدثني** محمد بن المثنى قال يحيى قال هشام
قال أخبرني أبي عن عائشة قالت كان يأتي علينا الشهر ما نوقد فيه نارا إنما هو
التمر والماء إلا أن نؤتى باللحيم **حدثني** عبد الله بن محمد قال محمد بن فضيل عن أبيه
عن عمارة عن أبي زرعة عن أبي هريرة قال قال النبي صلى الله عليه اللهم ارزق آل محمد قوتا

باب القصد والمداومة على العمل

حدثنا عبدان قال اخبرني ابي عن شعبة عن اشعث قال سمعت ابي قال سمعت مسروقا قال سألت عائشة اي العمل كان احب الى النبي صلى الله عليه قالت الدائم قلت فاي حين كان يقوم قالت يقوم اذا سمع الصارخ. حدثنا قتيبة عن مالك عن هشام بن عروة عن ابيه عن عائشة انها قالت كان احب العمل الى رسول الله صلى الله عليه الذي يدوم عليه صاحبه. حدثنا آدم قال ثنا ابن ابي ذئب عن سعيد المقبري عن ابي هريرة قال قال رسول الله صلى الله عليه لن ينجي احدا منكم عمله قالوا ولا انت يا رسول الله قال ولا انا الا ان يتغمدني الله برحمة سددوا وقاربوا واغدوا وروحوا وشيء من الدلجة والقصد القصد تبلغوا. حدثنا عبد العزيز بن عبد الله قال ثنا سليمان عن موسى بن عقبة عن ابي سلمة بن عبد الرحمن عن عائشة ان رسول الله صلى الله عليه قال سددوا وقاربوا واعلموا ان لن يدخل احدكم عمله الجنة وان احب الاعمال ادومها الى الله وان قل. حدثنا محمد بن عرعرة قال ثنا شعبة عن سعد بن ابراهيم عن ابي سلمة عن عائشة انها قالت سئل النبي صلى الله عليه اي الاعمال احب الى الله قال ادومه وان قل وقال اكلفوا من الاعمال ما تطيقون. حدثني عثمان بن ابي شيبة قال ثنا جرير عن منصور عن ابراهيم عن علقمة قال سألت ام المؤمنين عائشة قلت يا ام المؤمنين كيف كان عمل النبي صلى الله عليه هل كان يخص شيئا من الايام قالت لا كان عمله ديمة وايكم يستطيع ما كان النبي صلى الله عليه يستطيع. حدثنا علي بن عبد الله قال ثنا محمد بن الزبرقان قال ثنا موسى بن عقبة عن ابي سلمة بن عبد الرحمن عن عائشة عن النبي صلى الله عليه قال سددوا وقاربوا وابشروا فانه لا يدخل احدا الجنة عمله قالوا ولا انت يا رسول الله قال ولا انا الا ان يتغمدني الله بمغفرة ورحمة قال اظنه عن ابي النضر عن ابي سلمة عن عائشة وقال مجاهد سديدا وسدادا صدقا وقال عفان ثنا وهيب عن موسى بن عقبة قال سمعت ابا سلمة عن عائشة عن النبي صلى الله عليه سددوا وابشروا. حدثني ابراهيم بن المنذر قال ثنا محمد بن فليح قال ثنا ابي

عن هلال

عن هلال بن علي عن انس بن مالك قال سمعته يقول ان رسول الله صلى الله عليه صلى لنا يوما الصلاة ثم رقي المنبر فاشار بيده قبل قبلة المسجد فقال قد اريت الآن منذ صليت لكم الصلاة الجنة والنار ممثلتين في قبل هذا الجدار فلم ار كاليوم في الخير والشر فلم ار كاليوم في الخير والشر

باب الرجاء مع الخوف

وقال سفيان ما في القرآن آية اشد علي من لستم على شيء حتى تقيموا التوراة والانجيل. حدثنا قتيبة قال ثنا يعقوب بن عبد الرحمن عن عمرو بن ابي عمرو عن سعيد بن ابي سعيد المقبري عن ابي هريرة قال سمعت رسول الله صلى الله عليه يقول ان الله خلق الرحمة يوم خلقها مائة رحمة فامسك عنده تسعا وتسعين رحمة وارسل في خلقه كلهم رحمة واحدة فلو يعلم الكافر بكل الذي عند الله من الرحمة لم ييأس من الجنة ولو يعلم المؤمن بكل الذي عند الله من العذاب لم يأمن من النار

باب الصبر عن محارم الله

وقوله تعالى انما يوفى الصابرون اجرهم بغير حساب. وقال عمر وجدنا خير عيشنا بالصبر. حدثنا ابو اليمان قال ثنا شعيب عن الزهري قال اخبرني عطاء بن يزيد الليثي ان ابا سعيد الخدري اخبره ان اناسا من الانصار سألوا رسول الله صلى الله عليه فلم يسأله احد منهم الا اعطاه حتى نفد ما عنده فقال لهم حين نفد كل شيء انفق بيديه ما يكن عندي من خير لا ادخره عنكم وانه من يستعف يعفه الله ومن يتصبر يصبره الله ومن يستغن يغنه الله ولن تعطوا عطاء خيرا واوسع من الصبر. حدثنا خلاد بن يحيى قال ثنا مسعر قال ثنا زياد بن علاقة قال سمعت المغيرة بن شعبة يقول كان النبي صلى الله عليه يصلي حتى ترم او تنتفخ قدماه فيقال له فيقول افلا اكون عبدا شكورا

باب ومن يتوكل على الله فهو حسبه

قال الربيع بن خثيم من كل ما ضاق على الناس. حدثني اسحاق قال ثنا روح بن عبادة قال ثنا شعبة قال سمعت حصين بن عبد الرحمن قال كنت قاعدا عند سعيد بن جبير

باب لينظر الى من هو أسفل منه ولا ينظر الى من هو فوقه

حدثنا إسحاق قال أخبرنا عبد الرزاق قال أخبرنا معمر عن زيد بن أسلم عن عطاء بن يسار عن أبي هريرة رضي الله عنه قال قال رسول الله صلى الله عليه وسلم إذا نظر أحدكم إلى من فضل عليه في المال والخلق فلينظر إلى من هو أسفل منه ممن فضل عليه

باب من عمل حسنة أو سيئة

حدثنا آدم قال حدثنا ابن أبي ذئب قال حدثنا سعيد المقبري عن أبي هريرة قال قال رسول الله صلى الله عليه وسلم الله تعالى إذا أراد بعبده خيرا عجل عقوبة ذنبه في الدنيا وإذا أراد بعبده شرا أمسك عنه ذنبه حتى يوافي به يوم القيامة

باب ما ينهى من خذف الزبب

حدثنا آدم قال حدثنا شعبة عن عبد الله بن السائب عن زاذان عن ابن عمر أن النبي صلى الله عليه وسلم نهى عن الخذف قال كان يقال إنه يفقأ العين ويكسر السن فقال لا أبالي أصاب عينا أو سنا ثم رآه بعد يخذف فقال لا أكلمك أبدا أخبرني أنك لا تخذف ثم خذفت

باب ما يكره من العبث في الصلاة

حدثنا آدم قال حدثنا شعبة قال حدثنا أبو التياح قال سمعت حطان بن عبد الله الرقاشي قال سمعت أبا ذر رضي الله عنه قال قال رسول الله صلى الله عليه وسلم إذا قام أحدكم في صلاته فإنه يواجه الرحمن عز وجل فلا يبزقن قبل وجهه ولا عن يمينه ولكن عن يساره تحت رجله اليسرى فإن عجلت به بادرة فليقل بثوبه هكذا ووصف وكيع فتفل في ثوبه ثم رد بعضه على بعض

باب العزلة راحة من خلاط السوء

حدثنا آدم قال حدثنا شعبة قال أخبرني عمرو قال سمعت أبا وائل قال سمعت عبد الله رضي الله عنه قال قال رسول الله صلى الله عليه وسلم المؤمن غر كريم والفاجر خب لئيم

لو تعلمون ما أعلم لضحكتم قليلا ولبكيتم كثيرا

حدثنا عمرو بن خالد قال أخبرنا الليث عن خالد عن سعيد المقبري عن أبي هريرة رضي الله عنه قال قال رسول الله صلى الله عليه وسلم لو تعلمون ما أعلم لضحكتم قليلا ولبكيتم كثيرا قال فما أتى على أصحاب رسول الله صلى الله عليه وسلم أشد منه غطوا رؤوسهم ولهم خنين

باب اتقوا الشهوات

حدثنا إسماعيل قال حدثني أخي عن سليمان عن ثور عن أبي الغيث عن أبي هريرة رضي الله عنه قال قال رسول الله صلى الله عليه وسلم اتقوا الشهوة وهي اتقوا النار واتقوا الكبر

باب أغنم أن أخلو وأن أغنم

حدثنا مروان بن شجاع عن أبي خالد الدالاني عن عاصم عن زر عن عبد الله قال قال رسول الله صلى الله عليه وسلم أغنم أن أخلو وأن أغنم

باب الى أي حد يدخل وأين يتناهى

حدثنا مروان بن شجاع عن أبي خالد الدالاني عن عاصم عن زر عن عبد الله قال قال رسول الله صلى الله عليه وسلم أغنم أن أخلو وأن أغنم

بسم الله الرحمن الرحيم

عمر بن عبيد الله عن عمرة عن عائشة رضي الله عنها قالت قال رسول الله صلى الله عليه وسلم ما ابتلى رجل بشيء من هذه البنات فأحسن إليهن إلا كن له ستراً من النار

حدثنا عبد الله بن مسلمة بن قعنب حدثنا عبد العزيز يعني ابن محمد عن عبيد الله بن عمر عن نافع عن ابن عمر أن رسول الله صلى الله عليه وسلم قال من عال جاريتين حتى تبلغا جاء يوم القيامة أنا وهو وضم أصابعه

حدثنا عبد الله بن مسلمة بن قعنب حدثنا عبد العزيز يعني ابن محمد عن عبيد الله بن عمر عن نافع عن ابن عمر أن رسول الله صلى الله عليه وسلم قال من عال جاريتين حتى تبلغا جاء يوم القيامة أنا وهو وضم أصابعه

رفع الأمانة

حدثنا عبد الله بن مسلمة قال قرأت على مالك عن ربيعة بن أبي عبد الرحمن عن القاسم بن محمد عن عائشة أم المؤمنين أنها قالت قال رسول الله صلى الله عليه وسلم لبلال حين أذن بليل كلوا واشربوا حتى يؤذن ابن أم مكتوم فإنه لا يؤذن حتى يطلع الفجر قال القاسم وكان رجلاً أعمى لا يؤذن حتى يقال له أصبحت أصبحت

حدثنا عبد الله بن مسلمة قال قرأت على مالك عن ربيعة بن أبي عبد الرحمن عن القاسم بن محمد عن عائشة أم المؤمنين أنها قالت قال رسول الله صلى الله عليه وسلم لبلال حين أذن بليل كلوا واشربوا حتى يؤذن ابن أم مكتوم فإنه لا يؤذن حتى يطلع الفجر قال القاسم وكان رجلاً أعمى لا يؤذن حتى يقال له أصبحت أصبحت

حدثنا عبد الله بن مسلمة قال قرأت على مالك عن ربيعة بن أبي عبد الرحمن عن القاسم بن محمد عن عائشة أم المؤمنين أنها قالت قال رسول الله صلى الله عليه وسلم لبلال حين أذن بليل كلوا واشربوا حتى يؤذن ابن أم مكتوم فإنه لا يؤذن حتى يطلع الفجر قال القاسم وكان رجلاً أعمى لا يؤذن حتى يقال له أصبحت أصبحت

حدثنا عبد الله بن مسلمة قال قرأت على مالك عن ربيعة بن أبي عبد الرحمن عن القاسم بن محمد عن عائشة أم المؤمنين أنها قالت قال رسول الله صلى الله عليه وسلم لبلال حين أذن بليل كلوا واشربوا حتى يؤذن ابن أم مكتوم فإنه لا يؤذن حتى يطلع الفجر قال القاسم وكان رجلاً أعمى لا يؤذن حتى يقال له أصبحت أصبحت

أن النبي صلى الله عليه وسلم كان يقول في دعائه اللهم إني أعوذ بك من شر ما عملت ومن شر ما لم أعمل

حدثنا عبد الله بن مسلمة قال قرأت على مالك عن ربيعة بن أبي عبد الرحمن عن القاسم بن محمد عن عائشة أم المؤمنين أنها قالت قال رسول الله صلى الله عليه وسلم لبلال حين أذن بليل كلوا واشربوا حتى يؤذن ابن أم مكتوم فإنه لا يؤذن حتى يطلع الفجر قال القاسم وكان رجلاً أعمى لا يؤذن حتى يقال له أصبحت أصبحت

الرياء والسمعة

حدثنا عبد الله بن مسلمة قال قرأت على مالك عن ربيعة بن أبي عبد الرحمن عن القاسم بن محمد عن عائشة أم المؤمنين أنها قالت قال رسول الله صلى الله عليه وسلم لبلال حين أذن بليل كلوا واشربوا حتى يؤذن ابن أم مكتوم فإنه لا يؤذن حتى يطلع الفجر قال القاسم وكان رجلاً أعمى لا يؤذن حتى يقال له أصبحت أصبحت

مرج أهل القرآن

حدثنا عبد الله بن مسلمة قال قرأت على مالك عن ربيعة بن أبي عبد الرحمن عن القاسم بن محمد عن عائشة أم المؤمنين أنها قالت قال رسول الله صلى الله عليه وسلم لبلال حين أذن بليل كلوا واشربوا حتى يؤذن ابن أم مكتوم فإنه لا يؤذن حتى يطلع الفجر قال القاسم وكان رجلاً أعمى لا يؤذن حتى يقال له أصبحت أصبحت

التواضع

حدثنا عبد الله بن مسلمة قال قرأت على مالك عن ربيعة بن أبي عبد الرحمن عن القاسم بن محمد عن عائشة أم المؤمنين أنها قالت قال رسول الله صلى الله عليه وسلم لبلال حين أذن بليل كلوا واشربوا حتى يؤذن ابن أم مكتوم فإنه لا يؤذن حتى يطلع الفجر قال القاسم وكان رجلاً أعمى لا يؤذن حتى يقال له أصبحت أصبحت

عثمن بن أبي شيبة قال نا جرير عن منصور عن إبراهيم عن عبيدة عن عبد الله قال النبي صلى الله عليه
إني لأعلم آخر أهل النار خروجا منها وآخر أهل الجنة دخولا رجل يخرج من النار حبوا فيقول
الله عز وجل اذهب فادخل الجنة فيأتيها فيخيل إليه أنها ملأى فيرجع فيقول يا رب وجدتها
ملأى فيقول اذهب فادخل الجنة فإن لك مثل الدنيا وعشرة أمثالها أو إن لك مثل عشرة
أمثال الدنيا فيقول تسخر مني أو تضحك مني وأنت الملك فلقد رأيت النبي صلى الله عليه
ضحك حتى بدت نواجذه وكان يقال ذلك أدنى أهل الجنة منزلة حدثنا مسدد قال نا أبو
عوانة عن عبد الملك عن عبد الله بن الحارث بن نوفل عن العباس أنه قال للنبي صلى الله عليه
هل نفعت أبا طالب بشيء

باب الصراط جسر جهنم

حدثنا أبو اليمان قال نا شعيب عن الزهري قال أخبرني سعيد وعطاء بن يزيد أن أبا هريرة
أخبرهما عن النبي صلى الله عليه ح وحدثني محمود قال نا عبد الرزاق قال نا معمر عن الزهري عن
عطاء بن يزيد الليثي عن أبي هريرة قال قال أناس يا رسول الله هل نرى ربنا يوم القيامة
فقال هل تضارون في الشمس ليس دونها سحاب قالوا لا يا رسول الله قال هل تضارون في
القمر ليلة البدر ليس دونه سحاب قالوا لا يا رسول الله قال فإنكم ترونه يوم القيامة كذلك
يجمع الله الناس فيقول من كان يعبد شيئا فليتبعه فيتبع من كان يعبد الشمس
ويتبع من كان يعبد القمر ويتبع من كان يعبد الطواغيت وتبقى هذه الأمة فيها
منافقوها فيأتيهم الله سبحانه في غير الصورة التي يعرفون فيقول أنا ربكم فيقولون
نعوذ بالله منك هذا مكاننا حتى يأتينا ربنا فإذا أتانا ربنا عرفناه فيأتيهم الله في
الصورة التي يعرفون فيقول أنا ربكم فيقولون أنت ربنا فيتبعونه ويضرب جسر
جهنم قال رسول الله صلى الله عليه فأكون أول من يجيز ودعاء الرسل يومئذ اللهم
سلم سلم وبه كلاليب مثل شوك السعدان أما رأيتم شوك السعدان قالوا نعم
يا رسول الله قال فإنها مثل شوك السعدان غير أنها لا يعلم قدر عظمها إلا الله فتخطف

الناس

الناس بأعمالهم فمنهم الموبق بعمله ومنهم المخردل ثم ينجو حتى إذا فرغ الله من القضاء بين
عباده وأراد أن يخرج من النار من أراد أن يخرجه ممن كان يشهد أن لا إله إلا الله أمر الملائكة
أن يخرجوهم فيعرفونهم بعلامة آثار السجود وحرم الله على النار أن تأكل من ابن آدم
أثر السجود فيخرجونهم قد امتحشوا فيصب عليهم ماء يقال له ماء الحياة فينبتون نبات
الحبة في حميل السيل ويبقى رجل مقبل بوجهه على النار فيقول يا رب قد قشبني ريحها
وأحرقني ذكاؤها فاصرف وجهي عن النار فلا يزال يدعو الله فيقول لعلك إن أعطيتك
أن تسألني غيره فيقول لا وعزتك لا أسألك غيره فيصرف وجهه عن النار ثم يقول
بعد ذلك يا رب قربني إلى باب الجنة فيقول أليس قد زعمت أن لا تسألني غيره ويلك يا ابن
آدم ما أغدرك فلا يزال يدعو فيقول لعلي إن أعطيتك ذلك تسألني غيره فيقول لا وعزتك
لا أسألك غيره فيعطي الله من عهود ومواثيق أن لا يسأله غيره فيقربه إلى باب الجنة
فإذا رأى ما فيها سكت ما شاء الله أن يسكت ثم يقول رب أدخلني الجنة فيقول أولست
قد زعمت أن لا تسألني غيره ويلك يا ابن آدم ما أغدرك فيقول يا رب لا تجعلني أشقى خلقك
فلا يزال يدعو حتى يضحك فإذا ضحك منه أذن له بالدخول فيها فإذا دخل فيها قيل له
تمن من كذا فيتمنى ثم يقال له تمن من كذا فيتمنى حتى تنقطع به الأماني فيقول هذا لك
ومثله معه قال أبو هريرة وذلك الرجل آخر أهل الجنة دخولا قال وأبو سعيد
جالس مع أبي هريرة لا يغير عليه شيئا من حديثه حتى انتهى إلى قوله هذا لك ومثله
معه قال أبو سعيد سمعت رسول الله صلى الله عليه يقول هذا لك وعشرة أمثاله قال
أبو هريرة حفظت مثله معه

باب في الحوض وقول الله عز وجل إنا أعطيناك الكوثر

وقال عبد الله بن زيد قال النبي صلى الله عليه اصبروا حتى تلقوني على الحوض حدثنا يحيى
بن حماد قال نا أبو عوانة عن سليمن عن شقيق عن عبد الله عن النبي صلى الله عليه أنا فرطكم
على الحوض حدثني عمرو بن علي قال نا محمد بن جعفر قال نا شعبة عن المغيرة قال سمعت

إخاف عليكم أن تشركوا بعدي ولكن أخاف عليكم أن تنافسوا فيها حدثنا علي بن عبد الله قال
نا حرمي بن عمارة قال نا شعبة عن معبد بن خالد سمع حارثة بن وهب يقول سمعت النبي صلى
الله عليه وذكر الحوض فقال كما بين المدينة وصنعاء قال وزاد ابن أبي عدي عن شعبة
عن معبد بن خالد عن حارثة سمع النبي صلى الله عليه قال حوضه ما بين صنعاء والمدينة فقال له
المستورد ألم تسمعه قال الأواني قال لا قال المستورد ترى فيه الآنية مثل الكواكب
حدثنا سعيد بن أبي مريم قال نا نافع بن عمر قال حدثني ابن أبي مليكة عن أسماء بنت
أبي بكر قالت قال النبي صلى الله عليه إني على الحوض حتى أنظر من يرد علي منكم وسيؤخذ
ناس دوني فأقول يا رب مني ومن أمتي فيقال هل شعرت ما عملوا بعدك والله ما
برحوا يرجعون على أعقابهم وكان ابن أبي مليكة يقول اللهم إنا نعوذ بك أن نرجع
على أعقابنا أو نفتن عن ديننا. على أعقابكم تنكصون ترجعون على العقب

بسم الله الرحمن الرحيم

كتاب القدر

باب في القدر

حدثنا أبو الوليد هشام بن عبد الملك قال نا شعبة قال أنبأني سليمان الأعمش قال سمعت
زيد بن وهب عن عبد الله قال نا رسول الله صلى الله عليه وهو الصادق المصدوق قال إن أحدكم
يجمع في بطن أمه أربعين يوما ثم علقة مثل ذلك ثم يكون مضغة مثل ذلك ثم
يبعث الله ملكا فيؤمر بأربع برزقه وأجله وشقي أو سعيد فوالله إن أحدكم أو
الرجل يعمل بعمل أهل النار حتى ما يكون بينه وبينها غير باع أو ذراع فيسبق
عليه الكتاب فيعمل بعمل أهل الجنة فيدخلها وإن الرجل ليعمل بعمل أهل الجنة حتى
ما يكون بينه وبينها غير ذراع أو ذراعين فيسبق عليه الكتاب فيعمل بعمل أهل النار فيد
خلها. وقال آدم إلا ذراع حدثنا سليمان بن حرب قال نا حماد بن زيد عن عبيد الله

بن أبي بكر عن أنس عن النبي صلى الله عليه قال وكل الله بالرحم ملكا فيقول أي رب نطفة
أي رب علقة أي رب مضغة فإذا أراد الله أن يقضي خلقها قال يا رب أذكر أم أنثى
أشقي أم سعيد فما الرزق فما الأجل فيكتب كذلك في بطن أمه

باب جف القلم على علم الله

وأضله الله على علم وقال أبو هريرة قال النبي صلى الله عليه جف القلم بما أنت لاق وقال
ابن عباس لها سابقون سبقت لهم السعادة حدثنا آدم قال نا شعبة قال نا يزيد
الرشك قال سمعت مطرف بن عبد الله بن الشخير يحدث عن عمران بن حصين قال قال رجل يا رسول
الله أيعرف أهل الجنة من أهل النار قال نعم قال فلم يعمل العاملون قال كل يعمل لما
خلق له أو لما ييسر له

باب الله أعلم بما كانوا عاملين

حدثنا محمد بن بشار قال نا غندر قال نا شعبة عن أبي بشر عن سعيد بن جبير عن ابن عباس قال
سئل النبي صلى الله عليه عن أولاد المشركين فقال الله أعلم بما كانوا عاملين حدثنا يحيى بن
بكير قال نا الليث عن يونس عن ابن شهاب قال وأخبرني عطاء بن يزيد أنه سمع أبا هريرة يقول سئل
رسول الله صلى الله عليه عن ذراري المشركين فقال الله أعلم بما كانوا عاملين حدثنا
إسحاق قال نا عبد الرزاق قال نا معمر عن همام عن أبي هريرة قال قال رسول الله صلى الله
عليه ما من مولود إلا يولد على الفطرة فأبواه يهودانه وينصرانه كما تنتجون البهيمة
هل تجدون فيها من جدعاء حتى تكونوا أنتم تجدعونها قالوا يا رسول الله أفرأيت من
يموت وهو صغير قال الله أعلم بما كانوا عاملين

باب وكان أمر الله قدرا مقدورا

حدثنا عبد الله بن يوسف قال نا مالك عن أبي الزناد عن الأعرج عن أبي هريرة قال قال
رسول الله صلى الله عليه لا تسأل المرأة طلاق أختها لتستفرغ صحفتها ولتنكح فإن لها
ما قدر لها حدثنا مالك بن إسماعيل قال نا إسرائيل عن عاصم عن أبي عثمان عن أسامة

باب التعظيم من عظم الله

عاصم مانع قال أخبرنا هوذة بن خليفة قال أخبرنا عوف عن أبي المنهال قال لما فرغنا من قتال ابن الأشعث أتينا الحجاج فدخلت عليه فإذا هو جالس على سرير وبين يديه نطع عليه رؤوس الرجال فلما رأيته ارتعدت فرائصي وأخذتني هيبته فقال لي ادن فدنوت منه حتى كدت أن أطأ النطع فقال لي أتدري لم دعوتك قلت لا والله ما أدري قال إني سمعت أبا سعيد الخدري يقول سمعت رسول الله صلى الله عليه وسلم يقول من عظم الله وقر الله ومن وقر الله أدخله الله الجنة ومن لم يعظم الله أدخله الله النار وأنت فيما أظن ممن لا يعظم الله فقلت أيها الأمير إن أبا سعيد الخدري حدثني أن رسول الله صلى الله عليه وسلم قال من عظم سلطان الله أدخله الله الجنة ومن لم يعظم سلطان الله أدخله الله النار وأنا أظن أنك ممن لا يعظم سلطان الله فقال لي قم لا قمت فقمت فما قمت إلا القهقرى حتى خرجت من باب القصر فما رأيته بعد ذلك اليوم ولا سمعت منه حديثا

باب ما جاء في الكبر

حدثنا عمرو بن سواد قال أخبرنا عبد الله بن وهب قال أخبرني عمرو بن الحارث عن بكير بن عبد الله الأشج عن بسر بن سعيد عن أبي مسلم الخولاني عن عوف بن مالك الأشجعي قال قال رسول الله صلى الله عليه وسلم ألا أخبركم بأهل الجنة كل ضعيف متضعف لو أقسم على الله لأبره ألا أخبركم بأهل النار كل عتل جواظ مستكبر

باب من عوذ بالله مرزوء بالشفاء وسوء القضاء

وقوله ولم أعوذ بي العوذ من لم يعوذ بالله عوذ ولم ير الناس مصرورة إلا شفيانا عن عيسى عن الحارث بن عمير عن أبي زيد عن عمر رضي الله عنه قال عوذوا بالله من سوء القضاء وشماتة الأعداء

باب يحول بين المرء وقلبه

حدثنا مخرج بن مفضل بن فضالة قال أخبرنا عقيل بن خالد عن ابن شهاب قال أخبرني عبد الله بن ثعلبة بن صعير العذري أن عمر بن الخطاب رضي الله عنه خطب الناس بالجابية فقال قام فينا رسول الله صلى الله عليه وسلم مقامي فيكم فقال أكرموا أصحابي ثم الذين يلونهم ثم الذين يلونهم ثم يفشو الكذب حتى يحلف الرجل ولا يستحلف ويشهد الشاهد ولا يستشهد ألا لا يخلون رجل بامرأة إلا كان ثالثهما الشيطان عليكم بالجماعة وإياكم والفرقة فإن الشيطان مع الواحد وهو من الاثنين أبعد من أراد بحبوحة الجنة فليلزم الجماعة من ساءته سيئته وسرته حسنته فذلك المؤمن

باب ما جاء في الرياء والسمعة

حدثنا عمرو بن عون قال أخبرنا خالد عن سهيل عن أبيه عن أبي هريرة رضي الله عنه قال قال رسول الله صلى الله عليه وسلم من سمع سمع الله به ومن يرائي يرائي الله به

باب من لم يسأل الناس شيئا

حدثنا عبد الله بن يوسف قال أخبرنا مالك عن عبد الله بن دينار عن عبد الله بن عمر رضي الله عنهما أن رسول الله صلى الله عليه وسلم قال ما يزال الرجل يسأل الناس حتى يأتي يوم القيامة ليس في وجهه مزعة لحم

باب من سأل الناس تكثرا

حدثنا أبو اليمان قال أخبرنا شعيب عن الزهري قال أخبرني سالم بن عبد الله أن عبد الله بن عمر رضي الله عنهما قال سمعت رسول الله صلى الله عليه وسلم يقول ما يزال الرجل يسأل الناس حتى يأتي يوم القيامة ليس في وجهه مزعة لحم

باب قول الله تعالى فلا تجعلوا لله أندادا

قضاء وقدر ولعلها تعني بذلك قول الله تعالى الحميد المجيد قدر وقضى وقدر الشقاء والسعادة وقدر الطعام والشراب والأجل مع ما يطول من هذا الحديث في خلق آدم وذريته وأجسادهم وآجالهم وأرزاقهم ومصائبهم إلى أن يقضى ما قضى من ذلك كله وقدر ما قدر منه فكان كما قضى وقدر وعلم الله ذلك كله قبل أن يخلق السماوات والأرض وما بينهما وقبل أن يخلق العرش والماء وقبل أن يخلق آدم وقبل أن يخلق الخلق كلهم وقبل أن يخلق الموت والحياة وقبل أن يخلق الجنة والنار وقبل أن يخلق الملائكة الذين هم سكان السماوات والأرض وقبل أن يخلق كل شيء كان قبل أن يكون كل شيء وبعد ما خلق كل شيء وأراد أن يخلقه وكان علمه في ذلك كله نافذا قبل أن يكون كل شيء فلما كون ما علم أن يكون قبل أن يكون وكما علم أن يكون كان ولم يكن شيء قط إلا بعلم الله وقدره وقضائه وكتابه في اللوح المحفوظ وكل ذلك بعلم الله وقضائه وقدره وكتابه في اللوح المحفوظ وكل ذلك بعلم الله وقضائه وقدره وكتابه في اللوح المحفوظ وكل ذلك بعلم الله وقضائه وقدره وكتابه في اللوح المحفوظ

باب التعظيم من عظم الله

عاصم مانع قال أخبرنا هوذة بن خليفة قال أخبرنا عوف عن أبي المنهال قال لما فرغنا من قتال ابن الأشعث أتينا الحجاج فدخلت عليه فإذا هو جالس على سرير وبين يديه نطع عليه رؤوس الرجال فلما رأيته ارتعدت فرائصي وأخذتني هيبته فقال لي ادن فدنوت منه حتى كدت أن أطأ النطع فقال لي أتدري لم دعوتك قلت لا والله ما أدري قال إني سمعت أبا سعيد الخدري يقول سمعت رسول الله صلى الله عليه وسلم يقول من عظم الله وقر الله ومن وقر الله أدخله الله الجنة ومن لم يعظم الله أدخله الله النار وأنت فيما أظن ممن لا يعظم الله فقلت أيها الأمير إن أبا سعيد الخدري حدثني أن رسول الله صلى الله عليه وسلم قال من عظم سلطان الله أدخله الله الجنة ومن لم يعظم سلطان الله أدخله الله النار وأنا أظن أنك ممن لا يعظم سلطان الله فقال لي قم لا قمت فقمت فما قمت إلا القهقرى حتى خرجت من باب القصر فما رأيته بعد ذلك اليوم ولا سمعت منه حديثا

باب ما جاء في الرياء والسمعة

حدثنا عمرو بن عون قال أخبرنا خالد عن سهيل عن أبيه عن أبي هريرة رضي الله عنه قال قال رسول الله صلى الله عليه وسلم من سمع سمع الله به ومن يرائي يرائي الله به

باب من لم يسأل الناس شيئا

حدثنا عبد الله بن يوسف قال أخبرنا مالك عن عبد الله بن دينار عن عبد الله بن عمر رضي الله عنهما أن رسول الله صلى الله عليه وسلم قال ما يزال الرجل يسأل الناس حتى يأتي يوم القيامة ليس في وجهه مزعة لحم

باب من سأل الناس تكثرا

حدثنا أبو اليمان قال أخبرنا شعيب عن الزهري قال أخبرني سالم بن عبد الله أن عبد الله بن عمر رضي الله عنهما قال سمعت رسول الله صلى الله عليه وسلم يقول ما يزال الرجل يسأل الناس حتى يأتي يوم القيامة ليس في وجهه مزعة لحم

المؤمنين فليس من عبد يكون في بلد يكون فيه ويمكث فيه لا يخرج من البلد صابرا محتسبا يعلم
أنه لا يصيبه إلا ما كتب الله له إلا كان له مثل أجر شهيد

باب وما كنا لنهتدي لولا أن هدانا الله

لو أن الله هداني لكنت من المتقين حدثنا أبو النعمان قال أنا جرير بن حازم عن أبي إسحاق عن البراء
ابن عازب قال رأيت النبي صلى الله عليه يوم الخندق ينقل التراب معنا وهو يقول

والله لولا الله ما اهتدينا ... ولا صمنا ولا صلينا
فأنزلن سكينة علينا ... وثبت الأقدام إن لاقينا
والمشركون قد بغوا علينا ... إذا أرادوا فتنة أبينا

بسم الله الرحمن الرحيم

كتاب الأيمان والنذور

قول الله لا يؤاخذكم الله باللغو في أيمانكم الآية

حدثنا محمد بن مقاتل أبو الحسن قال أنا عبد الله قال أنا هشام بن عروة عن أبيه عن عائشة
أن أبا بكر لم يكن يحنث في يمين قط حتى أنزل الله كفارة اليمين وقال لا أحلف على يمين فرأيت غيرها
خيرا منها إلا أتيت الذي هو خير وكفرت عن يميني حدثنا أبو النعمان محمد بن الفضل قال
أنا جرير بن حازم قال أنا الحسن قال أنا عبد الرحمن بن سمرة قال قال النبي صلى الله عليه يا عبد الرحمن
ابن سمرة لا تسأل الإمارة فإنك إن أوتيتها عن مسألة وكلت إليها وإن أوتيتها من غير
مسألة أعنت عليها وإذا حلفت على يمين فرأيت غيرها خيرا منها فكفر عن يمينك
وأت الذي هو خير حدثنا أبو النعمان قال أنا حماد بن زيد عن غيلان بن جرير عن أبي بردة عن
أبيه قال أتيت النبي صلى الله عليه في رهط من الأشعريين أستحمله فقال والله لا أحملكم
وما عندي ما أحملكم عليه قال ثم لبثنا ما شاء الله أن نلبث ثم أتي بثلاث ذود غر الذرى
فحملنا عليها فلما انطلقنا قلنا أو قال بعضنا والله لا يبارك لنا أتينا النبي صلى الله عليه

نستحمله

نستحمله فحلف أن لا يحملنا ثم حملنا فارجعوا بنا إلى النبي صلى الله عليه فنذكره فأتيناه فقال ما
أنا حملتكم بل الله حملكم وإني والله إن شاء الله لا أحلف على يمين فأرى غيرها خيرا منها إلا كفرت
عن يميني وأتيت الذي هو خير أو أتيت الذي هو خير وكفرت عن يميني حدثنا إسحاق بن إبراهيم
قال أنا عبد الرزاق قال أنا معمر عن همام بن منبه قال هذا ما حدثنا به أبو هريرة عن النبي صلى الله عليه
قال نحن الآخرون السابقون يوم القيامة فقال رسول الله صلى الله عليه والله لأن يلج أحدكم
بيمينه في أهله آثم له عند الله من أن يعطي كفارته التي افترض الله عليه حدثنا إسحاق
قال أنا يحيى بن صالح قال أنا معاوية عن يحيى عن عكرمة عن أبي هريرة قال قال رسول الله صلى الله عليه
من استلج في أهله بيمين فهو أعظم إثما ليبر يعني الكفارة

باب قول النبي صلى الله عليه وايم الله

حدثنا قتيبة بن سعيد عن إسماعيل بن جعفر عن عبد الله بن دينار عن ابن عمر قال بعث رسول الله
صلى الله عليه بعثا وأمر عليهم أسامة بن زيد فطعن بعض الناس في إمرته فقام رسول الله صلى
الله عليه فقال إن كنتم تطعنون في إمرته فقد كنتم تطعنون في إمرة أبيه من قبل وايم
الله إن كان لخليقا للإمارة وإن كان لمن أحب الناس إلي وإن هذا لمن أحب الناس إلي بعده

باب كيف كانت يمين النبي صلى الله عليه

وقال سعد قال النبي صلى الله عليه والذي نفسي بيده وقال أبو قتادة قال أبو بكر عند النبي صلى
الله عليه لاها الله إذا يقال والله وبالله وتالله حدثنا محمد بن يوسف عن سفيان عن موسى
ابن عقبة عن سالم عن ابن عمر قال كانت يمين النبي صلى الله عليه لا ومقلب القلوب حدثنا
موسى قال أنا أبو عوانة عن عبد الملك عن جابر بن سمرة عن النبي صلى الله عليه قال إذا هلك
قيصر فلا قيصر بعده وإذا هلك كسرى فلا كسرى بعده والذي نفسي بيده لتنفقن كنوزهما
في سبيل الله حدثنا أبو اليمان قال أنا شعيب عن الزهري قال أخبرني سعيد بن المسيب
أن أبا هريرة قال قال رسول الله صلى الله عليه إذا هلك كسرى فلا كسرى بعده وإذا
هلك قيصر فلا قيصر بعده والذي نفس محمد بيده لتنفقن كنوزهما في سبيل الله حدثنا

يعيش بما أصبح أصبح اليوم أهل أخباء أو خباء أحب إلي أن يعزوا من أهل خبائك أو خبائك
قال رسول الله صلى الله عليه وأيضا والذي نفس محمد بيده قالت يا رسول الله إن أبا سفيان رجل مسيك
فهل علي حرج أن أطعم من الذي له قال لا إلا بالمعروف حدثنا أحمد بن عثمان قال نا شريح بن
مسلمة قال نا إبراهيم عن أبيه عن أبي إسحاق قال سمعت عمرو بن ميمون قال حدثني عبد الله بن
مسعود قال بينما رسول الله صلى الله عليه مضيف ظهره إلى قبة من أدم يماني إذ قال لأصحابه
أترضون أن تكونوا ربع أهل الجنة قالوا بلى قال أفلم ترضوا أن تكونوا ثلث أهل الجنة
قالوا بلى قال فوالذي نفس محمد بيده إني لأرجو أن تكونوا نصف أهل الجنة حدثنا عبد
الله بن مسلمة عن مالك عن عبد الرحمن بن عبد الله بن عبد الرحمن عن أبيه عن أبي سعيد أن رجلا
سمع رجلا يقرأ قل هو الله أحد يرددها فلما أصبح جاء إلى رسول الله صلى الله عليه فذكر
ذلك له وكأن الرجل يتقالها فقال رسول الله صلى الله عليه والذي نفسي بيده لتعدل ثلث
القرآن حدثنا إسحاق قال نا حبان قال نا همام قال نا قتادة قال نا أنس بن مالك أنه سمع
النبي صلى الله عليه يقول أتموا الركوع والسجود فوالذي نفسي بيده إني لأراكم من بعد ظهري
إذا ما ركعتم وإذا ما سجدتم حدثنا إسحاق قال نا وهب بن جرير قال نا شعبة عن هشام
بن زيد عن أنس بن مالك أن امرأة من الأنصار أتت النبي صلى الله عليه معها أولاد لها فقال
والذي نفسي بيده إنكم لأحب الناس إلي قالها ثلاث مرار

باب لا تحلفوا بآبائكم

حدثنا عبد الله بن مسلمة عن مالك عن نافع عن عبد الله بن عمر أن رسول الله صلى الله عليه
أدرك عمر بن الخطاب وهو يسير في ركب يحلف بأبيه فقال ألا إن الله ينهاكم أن تحلفوا ب
آبائكم من كان حالفا فليحلف بالله أو ليصمت حدثنا سعيد بن عفير قال نا ابن وهب عن
يونس عن ابن شهاب قال قال سالم قال ابن عمر سمعت عمر يقول قال لي رسول الله صلى الله عليه
إن الله ينهاكم أن تحلفوا بآبائكم قال عمر فوالله ما حلفت بها منذ سمعت رسول الله
صلى الله عليه ذاكرا ولا آثرا قال مجاهد أو أثارة من علم يأثر علما تابعه عقيل والزبيدي

وإسحاق

وإسحاق الكلبي عن الزهري وقال ابن عيينة ومعمر عن الزهري عن سالم عن ابن عمر سمع النبي صلى الله
عليه عمر حدثنا موسى بن إسماعيل قال نا عبد العزيز بن مسلم قال نا عبد الله بن دينار قال سمعت
عبد الله بن عمر قال قال رسول الله صلى الله عليه لا تحلفوا بآبائكم حدثنا قتيبة قال نا عبد
الوهاب عن أيوب عن أبي قلابة والقاسم التميمي عن زهدم قال كان بين هذا الحي من جرم وبين
الأشعريين ود وإخاء فكنا عند أبي موسى الأشعري فقرب إليه طعام فيه لحم دجاج وعنده
رجل من بني تيم الله أحمر كأنه من الموالي فدعاه إلى الطعام فقال إني رأيته يأكل شيئا فقذرته
فحلفت أن لا آكله فقال قم فلأحدثك عن ذاك إني أتيت النبي صلى الله عليه في نفر من الأ
شعريين نستحمله فقال والله لا أحملكم وما عندي ما أحملكم عليه فأتي رسول الله صلى الله عليه
بنهب إبل فسأل عنا فقال أين النفر الأشعريون فأمر لنا بخمس ذود غر الذرى فلما انطلقنا
قلنا ما صنعنا حلف رسول الله صلى الله عليه لا يحملنا ثم حملنا تغفلنا رسول الله صلى الله عليه
يمينه والله لا نفلح أبدا فرجعنا إليه فقلنا له إنا أتيناك لتحملنا فحلفت أن لا تحملنا وما عندك
ما تحملنا فقال إني لست أنا حملتكم ولكن الله حملكم والله لا أحلف على يمين فأرى غيرها
خيرا منها إلا أتيت الذي هو خير وتحللتها

باب لا يحلف باللات والعزى ولا بالطواغيت

حدثنا عبد الله بن محمد قال نا هشام بن يوسف قال أنا معمر عن الزهري عن حميد بن عبد الرحمن
عن أبي هريرة عن النبي صلى الله عليه قال من حلف فقال في حلفه باللات والعزى فليقل لا إله
إلا الله ومن قال لصاحبه تعال أقامرك فليتصدق

باب من حلف على الشيء وإن لم يحلف

حدثنا قتيبة قال نا الليث عن نافع عن ابن عمر أن رسول الله صلى الله عليه اصطنع خاتما
من ذهب وكان يلبسه فيجعل فصه في باطن كفه فصنع الناس ثم إنه جلس على المنبر فنزعه فقال
إني كنت ألبس هذا الخاتم وأجعل فصه من داخل فرمى به ثم قال والله لا ألبسه أبدا فنبذ الناس
خواتيمهم

باب من حلف بملة سوى الإسلام

وقال الصحابي رضي الله عنه حلفت بالله كاذبا لعمري فليحلف لك بالله صادقا ولا يحلف بغير الله
تعالى وسمعت رجلا يحلف بغير الله عز وجل فقال له عمر ألا إن الله ينهاكم أن تحلفوا بآبائكم
فمن كان حالفا فليحلف بالله أو ليسكت رواه مسلم وعن ابن عمر رضي الله عنهما أن رسول الله
صلى الله عليه وسلم قال من حلف بغير الله فقد أشرك رواه أبو داود والترمذي وقال حديث حسن
وعن أبي بريدة رضي الله عنه قال قال رسول الله صلى الله عليه وسلم من حلف بالأمانة فليس منا
رواه أبو داود والنسائي

باب لا يقول أنا بالله ثم بك

وقال عمر بن الخطاب رضي الله عنه لم أكن أحلف بغير الله لأني سمعت رسول الله صلى الله عليه
وسلم يقول من حلف بغير الله فقد كفر أو أشرك رواه الترمذي وقال حديث حسن وعن حذيفة
رضي الله عنه قال قال رسول الله صلى الله عليه وسلم لا تقولوا ما شاء الله وشاء فلان ولكن
قولوا ما شاء الله ثم شاء فلان رواه أبو داود

باب قول الله تعالى فلا تجعلوا لله أندادا وأنتم تعلمون

وقال ابن عباس رضي الله عنهما الأنداد الشرك أخفى من دبيب النمل على صفاة سوداء في ظلمة
الليل وهو أن يقول والله وحياتك يا فلان وحياتي ويقول لولا كليبة هذا لأتانا اللصوص الليلة
لولا البط في الدار لجاء اللصوص ويقول لصاحبه ما شاء الله وشئت وقال الطفيل رأيت كأني
مررت على اليهود فقلت إنكم لأنتم القوم لولا أنكم تقولون عزير ابن الله فقالوا وأنتم لأنتم
القوم لولا أنكم تقولون ما شاء الله وشاء محمد فلما أصبحت أخبرت بها من أخبرته ثم أتيت
اليهود فقلت إنكم لأنتم القوم لولا أنكم تقولون عزير ابن الله فقالوا وأنتم لأنتم القوم لولا
أنكم تقولون ما شاء الله وشاء محمد فلما أصبحت أخبرت بها من أخبرته ثم أتيت النصارى
فقلت إنكم لأنتم القوم لولا أنكم تقولون المسيح ابن الله فقالوا وأنتم لأنتم القوم لولا أنكم
تقولون ما شاء الله وشاء محمد فلما أصبحت أخبرت بها من أخبرته ثم أتيت قومي فقلت
يا قوم والله إنكم لخير قوم لولا أنكم تجعلون لله ندا ما شاء الله وحده فقالوا فقل ما شاء الله
ثم شاء محمد رواه النسائي بإسناد صحيح

وعن عبد الله بن عمرو رضي الله عنهما أن رجلا قال ما شاء الله وشئت فقال أجعلتني لله ندا
بل ما شاء الله وحده رواه أحمد بإسناد جيد

باب الحلف بالأمانات ولا يحلف بالله إلا صادقا

وقال ابن عمر رضي الله عنهما سمعت رسول الله صلى الله عليه وسلم يقول من حلف بالأمانة
فليس منا رواه أبو داود وعن بريدة رضي الله عنه عن النبي صلى الله عليه وسلم قال من سأل
بالله فأعطوه ومن استعاذ بالله فأعيذوه ومن دعاكم فأجيبوا ومن صنع إليكم معروفا فكافئوه
فإن لم تجدوا ما تكافئونه فادعوا له حتى تعلموا أن قد كافأتموه رواه أبو داود والنسائي بإسناد
صحيح

باب من حلف على الشيء ليفعلن غيره هل عليه كفارة إذا لم يفعل

وقال أبو هريرة رضي الله عنه قال النبي صلى الله عليه وسلم من حلف على يمين فرأى غيرها
خيرا منها فليأت الذي هو خير وليكفر عن يمينه رواه مسلم وعن عبد الرحمن بن سمرة رضي الله
عنه قال قال لي رسول الله صلى الله عليه وسلم يا عبد الرحمن لا تسأل الإمارة فإنك إن أوتيتها
عن مسألة وكلت إليها وإن أوتيتها من غير مسألة أعنت عليها وإذا حلفت على يمين فرأيت
غيرها خيرا منها فأت الذي هو خير وكفر عن يمينك متفق عليه وعن أبي موسى رضي الله عنه
قال أتيت النبي صلى الله عليه وسلم في نفر من الأشعريين فقال والله لا نحمله منكم على عمل
ونحن نسأله فقال إنا والله لا نولي على هذا العمل أحدا سأله ولا أحدا حرص عليه متفق عليه
وعن عبد الرحمن بن سمرة رضي الله عنه قال قال رسول الله صلى الله عليه وسلم إذا حلف
أحدكم على يمين فرأى أن غيرها خير منها فليدعها وليأت الذي هو خير فإن تركها كفارتها
رواه أبو داود

باب النذر في الطاعة

وقال الله تعالى يوفون بالنذر ويخافون يوما كان شره مستطيرا وقال وما أنفقتم من نفقة أو
نذرتم من نذر فإن الله يعلمه وقال وليوفوا نذورهم وعن ابن عباس رضي الله عنهما أن النبي
صلى الله عليه وسلم قال من نذر أن يطيع الله فليطعه ومن نذر أن يعصيه فلا يعصه رواه البخاري
وعن عائشة رضي الله عنها قالت قال رسول الله صلى الله عليه وسلم من نذر أن يطيع الله
فليطعه ومن نذر أن يعصيه فلا يعصه رواه أبو داود وعن عمران بن حصين رضي الله عنه قال
قال رسول الله صلى الله عليه وسلم خيركم قرني ثم الذين يلونهم ثم الذين يلونهم قال عمران
لا أدري ذكر بعد قرنه قرنين أو ثلاثة قال رسول الله صلى الله عليه وسلم بعد قرنكم قوم
يشهدون ولا يستشهدون ويخونون ولا يؤتمنون وينذرون ولا يوفون ويظهر فيهم السمن متفق
عليه وعن عمران بن حصين رضي الله عنه قال قال رسول الله صلى الله عليه وسلم خيركم
قرني ثم الذين يلونهم ثم الذين يلونهم ثم يجيء قوم تسبق شهادة أحدهم يمينه ويمينه شهادته
رواه البخاري ومسلم وعن ابن مسعود رضي الله عنه قال قال رسول الله صلى الله عليه وسلم
خير الناس قرني ثم الذين يلونهم ثم الذين يلونهم ثم يجيء قوم تسبق شهادة أحدهم يمينه
ويمينه شهادته رواه البخاري ومسلم

باب لا وفاء لنذر في معصية

وعن عمران بن حصين رضي الله عنه أن نبي الله صلى الله عليه وسلم قال لا وفاء لنذر في معصية
رواه مسلم وعن عائشة رضي الله عنها قالت قال رسول الله صلى الله عليه وسلم من نذر أن
يعصي الله فلا يعصه رواه البخاري وعن عقبة بن عامر رضي الله عنه قال نذرت أختي أن تحج
ماشية فأمرتني أن أستفتي لها رسول الله صلى الله عليه وسلم فاستفتيته فقال لتمش ولتركب
رواه البخاري ومسلم

باب من نذر المشي إلى الكعبة

وعن عقبة بن عامر رضي الله عنه قال نذرت أختي أن تحج ماشية فأمرتني أن أستفتي لها رسول
الله صلى الله عليه وسلم فاستفتيته فقال لتمش ولتركب رواه البخاري ومسلم

باب من نذر أن يتصدق بماله أو بعض ماله

وعن كعب بن مالك رضي الله عنه أن من توبتي أن أنخلع من مالي صدقة إلى الله وإلى رسوله
فقال رسول الله صلى الله عليه وسلم أمسك بعض مالك فهو خير لك متفق عليه وعن ثابت بن
الضحاك رضي الله عنه قال نذر رجل على عهد رسول الله صلى الله عليه وسلم أن ينحر إبلا ببوانة
فسأل النبي صلى الله عليه وسلم فقال هل كان فيها وثن من أوثان الجاهلية يعبد قالوا لا قال
فهل كان فيها عيد من أعيادهم قالوا لا قال فأوف بنذرك فإنه لا وفاء لنذر في معصية ولا فيما
لا يملك ابن آدم رواه أبو داود

باب كفارة النذر

وعن عقبة بن عامر رضي الله عنه قال قال رسول الله صلى الله عليه وسلم كفارة النذر كفارة
اليمين رواه مسلم وعن ابن عباس رضي الله عنهما قال قال رسول الله صلى الله عليه وسلم من
نذر نذرا لم يسمه فكفارته كفارة يمين ومن نذر نذرا لا يطيقه فكفارته كفارة يمين ومن نذر
نذرا أطاقه فليف بما نذر رواه أبو داود

باب من نذر نذرا في الجاهلية ثم أسلم

وعن عمر رضي الله عنه قال قلت يا رسول الله إني نذرت في الجاهلية أن أعتكف ليلة في المسجد
الحرام فقال أوف بنذرك رواه البخاري ومسلم وعن عمر رضي الله عنه قال قلت يا رسول الله
إني كنت نذرت في الجاهلية أن أعتكف يوما في المسجد الحرام قال فأوف بنذرك رواه البخاري
ومسلم وعن عمر رضي الله عنه قال قلت يا رسول الله إني نذرت أن أعتكف ليلة عند الكعبة
قال فأوف بنذرك رواه البخاري ومسلم

باب النذر فيما لا يملك وفي معصية

وعن عمران بن حصين رضي الله عنه أن رسول الله صلى الله عليه وسلم قال لا نذر في معصية
وكفارته كفارة يمين رواه أبو داود وعن عمران بن حصين رضي الله عنه أن رسول الله صلى الله
عليه وسلم قال لا نذر في معصية الله ولا فيما لا يملك العبد رواه أبو داود وعن ابن عباس رضي
الله عنهما أن رسول الله صلى الله عليه وسلم قال لا نذر في معصية الله ولا فيما لا يملك العبد
رواه أبو داود وعن عمران بن حصين رضي الله عنه أن رسول الله صلى الله عليه وسلم قال لا
نذر في معصية الله ولا فيما لا يملك العبد رواه أبو داود

باب من نذر أن يمشي إلى بيت المقدس

حدثنا محمد بن عبد الله بن نمير حدثنا أبي حدثنا عبيد الله عن نافع عن ابن عمر رضي الله عنهما
أن امرأة نذرت أن تمشي إلى بيت المقدس فمشت ثم مرت على ابن عمر رضي الله عنهما فسألته
فقال اجلسي ثم قال اركبي رواه أبو داود

باب من نذر أن يتصدق بماله أو بعض ماله

حدثنا محمد بن عبد الله بن نمير حدثنا أبي حدثنا عبيد الله عن نافع عن ابن عمر رضي الله عنهما
أن امرأة نذرت أن تمشي إلى بيت المقدس فمشت ثم مرت على ابن عمر رضي الله عنهما فسألته
فقال اجلسي ثم قال اركبي رواه أبو داود

قبل أن نرجع ليأكل ضيفهم فذبحوا قبل الصلاة فذكروا ذلك للنبي صلى الله عليه فأمره أن
يعيد الذبح فقال يا رسول الله عندي عناق جذع عناق لبن هي خير من شاتي لحم فكان ابن عون
يقف في هذا المكان عن حديث الشعبي ويحدث عن محمد بن سيرين بمثل هذا الحديث ويقف في
هذا المكان ويقول لا أدري أبلغت الرخصة غيره أم لا. رواه أيوب عن ابن سيرين عن
أنس عن النبي صلى الله عليه. حدثنا سليمان بن حرب قال نا شعبة عن الأسود بن قيس قال سمعت
جندبا قال شهدت النبي صلى الله عليه صلى يوم عيد ثم خطب ثم قال من ذبح فليبدل
مكانها ومن لم يكن ذبح فليذبح باسم الله

باب اليمين الغموس

"ولا تتخذوا أيمانكم دخلا بينكم فتزل قدم بعد ثبوتها" الآية. دخلا مكرا وخيانة. حدثنا محمد
بن مقاتل قال نا النضر قال نا شعبة قال نا فراس قال سمعت الشعبي عن عبد الله بن عمرو عن النبي
صلى الله عليه قال الكبائر الإشراك بالله وعقوق الوالدين وقتل النفس واليمين الغموس

باب قول الله "إن الذين يشترون بعهد الله وأيمانهم"

وقول الله "ولا تجعلوا الله عرضة لأيمانكم" الآية، وقوله "ولا تشتروا بعهد الله ثمنا قليلا" إلى
قوله "عليكم كفيلا". حدثنا موسى بن إسماعيل قال نا أبو عوانة عن الأعمش عن أبي وائل عن عبد
الله قال قال رسول الله صلى الله عليه من حلف على يمين صبر يقتطع بها مال امرئ مسلم لقي
الله وهو عليه غضبان فأنزل الله تصديق ذلك "إن الذين يشترون بعهد الله وأيمانهم
ثمنا قليلا" الآية. فدخل الأشعث بن قيس فقال ما حدثكم أبو عبد الرحمن فقالوا كذا وكذا قال
فيّ أنزلت كانت لي بئر في أرض ابن عم لي فأتيت رسول الله صلى الله عليه فقال بينتك
أو يمينه قلت إذا يحلف عليها يا رسول الله فقال رسول الله صلى الله عليه من حلف
على يمين صبر وهو فيها فاجر يقتطع بها مال امرئ مسلم لقي الله يوم القيامة
وهو عليه غضبان

باب اليمين فيما لا يملك وفي المعصية وفي الغضب

حدثنا محمد

حدثنا محمد بن العلاء قال نا أبو أسامة عن بريد عن أبي بردة عن أبي موسى قال أرسلني
أصحابي إلى النبي صلى الله عليه أسأله الحملان فقال والله لا أحملكم على شيء ووافقته وهو غضبان
فلما أتيته قال انطلق إلى أصحابك فقل إن الله أو إن رسول الله صلى الله عليه يحملكم. حدثنا
عبد العزيز قال نا إبراهيم عن صالح عن ابن شهاب ح وحدثنا حجاج قال نا عبد الله بن عمر النميري
قال نا يونس بن يزيد الأيلي قال سمعت الزهري قال سمعت عروة بن الزبير وسعيد بن المسيب
وعلقمة بن وقاص وعبيد الله بن عبد الله عن حديث عائشة زوج النبي صلى الله عليه حين قال لها
أهل الإفك ما قالوا فبرأها الله مما قالوا كل حدثني طائفة من الحديث فأنزل الله عز وجل
"إن الذين جاءوا بالإفك" العشر الآيات كلها في براءتي. فقال أبو بكر الصديق
وكان ينفق على مسطح لقرابته والله لا أنفق على مسطح شيئا أبدا بعد الذي قال لعائشة
فأنزل الله "ولا يأتل أولو الفضل منكم والسعة أن يؤتوا أولي القربى" الآية. قال أبو بكر بلى
والله إني لأحب أن يغفر الله لي فرجع إلى مسطح النفقة التي كان ينفق عليه وقال والله
لا أنزعها منه أبدا. حدثنا أبو معمر قال نا عبد الوارث قال نا أيوب عن القاسم عن زهدم
قال كنا عند أبي موسى الأشعري فقال أتيت رسول الله صلى الله عليه في نفر من الأشعريين فوافقته
وهو غضبان فاستحملناه فحلف أن لا يحملنا ثم قال والله إن شاء الله لا أحلف على يمين
فأرى غيرها خيرا منها إلا أتيت الذي هو خير وتحللتها

باب إذا قال والله لا أتكلم اليوم فصلى أو قرأ أو سبح أو كبر أو حمد أو هلل فهو على نيته

وقال النبي صلى الله عليه أفضل الكلام أربع سبحان الله والحمد لله ولا إله إلا الله والله أكبر
وقال أبو سفيان كتب النبي صلى الله عليه إلى هرقل "تعالوا إلى كلمة سواء بيننا وبينكم". وقال
مجاهد كلمة التقوى لا إله إلا الله. حدثنا أبو اليمان قال نا شعيب عن الزهري قال أخبرني
سعيد بن المسيب عن أبيه قال لما حضرت أبا طالب الوفاة جاءه رسول الله صلى الله عليه
فقال قل لا إله إلا الله كلمة أحاج لك بها عند الله. حدثنا قتيبة بن سعيد قال نا محمد

قال ابن عمر عن عمر بن الخطاب رضي الله عنه قال إن الله صلى الله عليه وسلم قال
بعثت بين يدي الساعة بالسيف حتى يعبد الله وحده لا شريك له وجعل رزقي تحت ظل رمحي
وجعل الذلة والصغار على من خالف أمري ومن تشبه بقوم فهو منهم
حدثنا عبد الله بن عمر بن أبي شيبة قال حدثنا أبو معاوية عن الأعمش عن أبي صالح عن أبي هريرة
قال قال رسول الله صلى الله عليه وسلم إن الله تعالى يقول يوم القيامة يا ابن آدم مرضت فلم تعدني
قال يا رب كيف أعودك وأنت رب العالمين قال أما علمت أن عبدي فلانا مرض فلم تعده أما علمت
أنك لو عدته لوجدتني عنده يا ابن آدم استطعمتك فلم تطعمني قال يا رب كيف أطعمك وأنت رب العالمين
قال أما علمت أنه استطعمك عبدي فلان فلم تطعمه أما علمت أنك لو أطعمته لوجدت ذلك عندي
يا ابن آدم استسقيتك فلم تسقني قال يا رب كيف أسقيك وأنت رب العالمين قال استسقاك عبدي فلان
فلم تسقه أما إنك لو سقيته وجدت ذلك عندي
حدثنا عبد الله بن عمر بن أبي شيبة قال حدثنا أبو معاوية عن الأعمش عن أبي صالح عن أبي هريرة
قال قال رسول الله صلى الله عليه وسلم إن الله تعالى يقول يوم القيامة يا ابن آدم مرضت فلم تعدني
قال يا رب كيف أعودك وأنت رب العالمين قال أما علمت أن عبدي فلانا مرض فلم تعده أما علمت
أنك لو عدته لوجدتني عنده يا ابن آدم استطعمتك فلم تطعمني قال يا رب كيف أطعمك وأنت رب العالمين
قال أما علمت أنه استطعمك عبدي فلان فلم تطعمه أما علمت أنك لو أطعمته لوجدت ذلك عندي
يا ابن آدم استسقيتك فلم تسقني قال يا رب كيف أسقيك وأنت رب العالمين قال استسقاك عبدي فلان
فلم تسقه أما إنك لو سقيته وجدت ذلك عندي

باب هل تزور دار بدار أو تنزع وما تنتفع

وقال ابن عمر ما أخبر أحد عن النبي صلى الله عليه وسلم أنه صلى في الكعبة إلا وقد صلى فيها

بعثت أنا وهو وصفت بها وقال أبو هريرة قال رسول الله صلى الله عليه وسلم بعثت بين يدي الساعة بالسيف حتى يعبد الله وحده لا شريك له وجعل رزقي تحت ظل رمحي وجعل الذلة والصغار على من خالف أمري ومن تشبه بقوم فهو منهم
حدثنا عبد الله بن عمر بن أبي شيبة قال حدثنا أبو معاوية عن الأعمش عن أبي صالح عن أبي هريرة
قال قال رسول الله صلى الله عليه وسلم إن الله تعالى يقول يوم القيامة يا ابن آدم مرضت فلم تعدني
قال يا رب كيف أعودك وأنت رب العالمين قال أما علمت أن عبدي فلانا مرض فلم تعده أما علمت
أنك لو عدته لوجدتني عنده يا ابن آدم استطعمتك فلم تطعمني قال يا رب كيف أطعمك وأنت رب العالمين
قال أما علمت أنه استطعمك عبدي فلان فلم تطعمه أما علمت أنك لو أطعمته لوجدت ذلك عندي
يا ابن آدم استسقيتك فلم تسقني قال يا رب كيف أسقيك وأنت رب العالمين قال استسقاك عبدي فلان
فلم تسقه أما إنك لو سقيته وجدت ذلك عندي

كتاب الدارات

باب هل تزور دار بدار أو تنزع وما تنتفع

وقال ابن عمر ما أخبر أحد عن النبي صلى الله عليه وسلم أنه صلى في الكعبة إلا وقد صلى فيها

ميراث الولد من ابيه وامه

وقال رضي الله عنه اذا ترك رجل امرأة حاملا فطلقها البتة او ثلاثا ثم مات احد الزوجين ملتعنين الملتعن هو الذي يقذف صاحبه بالزنا ثم يلتعن عند الحاكم فيشهد اربع شهادات بالله انه لمن الصادقين فيما رماها به من الزنا ثم يشهد الخامسة بالله ان لعنة الله عليه ان كان من الكاذبين فيما رماها به من الزنا ثم تشهد هي اربع شهادات بالله انه لمن الكاذبين فيما رماها به من الزنا ثم تشهد الخامسة بالله ان غضب الله عليها ان كان من الصادقين فيما رماها به من الزنا ثم يفرق الحاكم بينهما فلا يجتمعان ابدا ولا توارث بينهما

باب ميراث المبتوتة

حدثنا ابو عبد الله قال حدثنا ابو نصر قال حدثنا ابو معاوية عن هشام عن ابيه عن عائشة رضي الله عنها قالت جاءت فاطمة بنت ابي حبيش الى النبي صلى الله عليه وسلم فقالت يا رسول الله اني لا اطهر افادع الصلاة فقال لا انما ذلك عرق وليست بالحيضة فاذا اقبلت الحيضة فدعي الصلاة واذا ادبرت فاغتسلي وصلي

باب ميراث المرتد

حدثنا ابو عبد الله قال حدثنا ابو نصر قال حدثنا ابو معاوية عن هشام عن ابيه عن عائشة رضي الله عنها قالت جاءت فاطمة بنت ابي حبيش الى النبي صلى الله عليه وسلم فقالت يا رسول الله اني لا اطهر افادع الصلاة فقال لا انما ذلك عرق وليست بالحيضة فاذا اقبلت الحيضة فدعي الصلاة واذا ادبرت فاغتسلي وصلي

باب ميراث الزوجة مع الولد وغيره

حدثنا ابو عبد الله قال حدثنا ابو نصر قال حدثنا ابو معاوية عن هشام عن ابيه عن عائشة رضي الله عنها قالت جاءت فاطمة بنت ابي حبيش الى النبي صلى الله عليه وسلم فقالت يا رسول الله اني لا اطهر افادع الصلاة فقال لا انما ذلك عرق وليست بالحيضة فاذا اقبلت الحيضة فدعي الصلاة واذا ادبرت فاغتسلي وصلي

باب ميراث الزوج مع الولد وغيره

حدثنا ابو عبد الله قال حدثنا ابو نصر قال حدثنا ابو معاوية عن هشام عن ابيه عن عائشة رضي الله عنها قالت جاءت فاطمة بنت ابي حبيش الى النبي صلى الله عليه وسلم فقالت يا رسول الله اني لا اطهر افادع الصلاة فقال لا انما ذلك عرق وليست بالحيضة فاذا اقبلت الحيضة فدعي الصلاة واذا ادبرت فاغتسلي وصلي

باب ميراث الاخوة

حدثنا ابو عبد الله قال حدثنا ابو نصر قال حدثنا ابو معاوية عن هشام عن ابيه عن عائشة رضي الله عنها قالت جاءت فاطمة بنت ابي حبيش الى النبي صلى الله عليه وسلم فقالت يا رسول الله اني لا اطهر افادع الصلاة فقال لا انما ذلك عرق وليست بالحيضة فاذا اقبلت الحيضة فدعي الصلاة واذا ادبرت فاغتسلي وصلي

باب ميراث الاخ من الاب والام

حدثنا ابو عبد الله قال حدثنا ابو نصر قال حدثنا ابو معاوية عن هشام عن ابيه عن عائشة رضي الله عنها قالت جاءت فاطمة بنت ابي حبيش الى النبي صلى الله عليه وسلم فقالت يا رسول الله اني لا اطهر افادع الصلاة فقال لا انما ذلك عرق وليست بالحيضة فاذا اقبلت الحيضة فدعي الصلاة واذا ادبرت فاغتسلي وصلي

باب ميراث الاخ من الاب

حدثنا ابو عبد الله قال حدثنا ابو نصر قال حدثنا ابو معاوية عن هشام عن ابيه عن عائشة رضي الله عنها قالت جاءت فاطمة بنت ابي حبيش الى النبي صلى الله عليه وسلم فقالت يا رسول الله اني لا اطهر افادع الصلاة فقال لا انما ذلك عرق وليست بالحيضة فاذا اقبلت الحيضة فدعي الصلاة واذا ادبرت فاغتسلي وصلي

باب ميراث الاخوة مع الابناء

حدثنا عبد الله حدثنا عبد الله بن نمير حدثنا عبد الملك بن أبجر عن عبد الله بن عبد الله عن أبيه قال كنا مع رسول الله صلى الله عليه وسلم في سفر فأتاه أعرابي فقال يا رسول الله ما يحل لي من امرأتي وما يحرم علي فصعد فيه النظر وصوبه ثم قال ما أراك إلا قد سألت عن عظيم ما يحل لك امرأتك ما بينها وبينك إلا ما بين ركبتيها وما بين ثديها وما بين عاتقها وما بين ذلك فإن ذلك يحرم عليك

حدثنا عبد الله حدثنا عبد الله بن نمير حدثنا عبد الملك بن أبجر عن عبد الله بن عبد الله عن أبيه قال كنا مع رسول الله صلى الله عليه وسلم في سفر فأتاه أعرابي فقال يا رسول الله ما يحل لي من امرأتي وما يحرم علي فصعد فيه النظر وصوبه ثم قال ما أراك إلا قد سألت عن عظيم ما يحل لك امرأتك ما بينها وبينك إلا ما بين ركبتيها وما بين ثديها وما بين عاتقها وما بين ذلك فإن ذلك يحرم عليك

باب ميراث الاخوة مع الاخوات

حدثنا عبد الله حدثنا عبد الله بن نمير حدثنا عبد الملك بن أبجر عن عبد الله بن عبد الله عن أبيه قال كنا مع رسول الله صلى الله عليه وسلم في سفر فأتاه أعرابي فقال يا رسول الله ما يحل لي من امرأتي وما يحرم علي فصعد فيه النظر وصوبه ثم قال ما أراك إلا قد سألت عن عظيم ما يحل لك امرأتك ما بينها وبينك إلا ما بين ركبتيها وما بين ثديها وما بين عاتقها وما بين ذلك فإن ذلك يحرم عليك

باب يستفتونك قل الله يفتيكم في الكلالة

حدثنا عبيد الله بن موسى عن زائدة عن إسماعيل عن عامر عن جابر قال عادني رسول الله صلى الله عليه وسلم وأبو بكر في بني سلمة ماشيين فوجداني لا أعقل فدعا بماء فتوضأ ثم رش علي فأفقت فقلت ما تأمرني أن أصنع في مالي يا رسول الله فلم يرد علي شيئا حتى نزلت آية الميراث

باب ميراث الاخوة مع الاخوات

حدثنا عبد الله حدثنا عبد الله بن نمير حدثنا عبد الملك بن أبجر عن عبد الله بن عبد الله عن أبيه قال كنا مع رسول الله صلى الله عليه وسلم في سفر فأتاه أعرابي فقال يا رسول الله ما يحل لي من امرأتي وما يحرم علي فصعد فيه النظر وصوبه ثم قال ما أراك إلا قد سألت عن عظيم ما يحل لك امرأتك ما بينها وبينك إلا ما بين ركبتيها وما بين ثديها وما بين عاتقها وما بين ذلك فإن ذلك يحرم عليك

باب الولد للفراش حرة كانت أو أمة

حدثنا عبد الله بن يوسف قال أنا مالك عن ابن شهاب عن عروة عن عائشة أن عتبة بن أبي وقاص عهد إلى أخيه سعد أن ابن وليدة زمعة مني فاقبضه إليك قال فلما كان عام الفتح أخذه سعد فقال ابن أخي قد عهد إلي فيه فقام عبد بن زمعة فقال أخي وابن وليدة أبي ولد على فراشه فتساوقا إلى النبي صلى الله عليه وسلم فقال سعد يا رسول الله ابن أخي كان قد عهد إلي فيه فقال عبد بن زمعة أخي وابن وليدة أبي ولد على فراشه فنظر رسول الله صلى الله عليه وسلم إلى ابن وليدة زمعة فإذا أشبه الناس بعتبة بن أبي وقاص فقال هو لك يا عبد بن زمعة الولد للفراش وللعاهر الحجر واحتجبي منه يا سودة بنت زمعة لما رأى من شبهه بعتبة

باب ميراث الاخوة مع الاخوات

حدثنا عبد الله حدثنا عبد الله بن نمير حدثنا عبد الملك بن أبجر عن عبد الله بن عبد الله عن أبيه قال كنا مع رسول الله صلى الله عليه وسلم في سفر فأتاه أعرابي فقال يا رسول الله ما يحل لي من امرأتي وما يحرم علي فصعد فيه النظر وصوبه ثم قال ما أراك إلا قد سألت عن عظيم ما يحل لك امرأتك ما بينها وبينك إلا ما بين ركبتيها وما بين ثديها وما بين عاتقها وما بين ذلك فإن ذلك يحرم عليك

باب ميراث الاخوة مع الاخوات

حدثنا عبد الله حدثنا عبد الله بن نمير حدثنا عبد الملك بن أبجر عن عبد الله بن عبد الله عن أبيه قال كنا مع رسول الله صلى الله عليه وسلم في سفر فأتاه أعرابي فقال يا رسول الله ما يحل لي من امرأتي وما يحرم علي فصعد فيه النظر وصوبه ثم قال ما أراك إلا قد سألت عن عظيم ما يحل لك امرأتك ما بينها وبينك إلا ما بين ركبتيها وما بين ثديها وما بين عاتقها وما بين ذلك فإن ذلك يحرم عليك

باب ميراث أهل الملل

حدثنا سليمان قال حدثنا عبد الوارث عن عمر بن عبد الله مولى غفرة عن إبراهيم بن سعد عن أبيه عن أسامة بن زيد أن رسول الله صلى الله عليه وسلم قال لا يرث المسلم الكافر ولا الكافر المسلم

حدثنا عبد الله بن يوسف قال حدثنا مالك عن ابن شهاب عن علي بن حسين عن عمرو بن عثمان عن أسامة بن زيد أن رسول الله صلى الله عليه وسلم قال لا يرث المسلم الكافر ولا الكافر المسلم

باب ميراث النساء من الولاء

حدثنا عبد الله بن يوسف قال أخبرنا مالك عن نافع عن عبد الله بن دينار عن عبد الله بن عمر أن رسول الله صلى الله عليه وسلم قال الولاء لحمة كلحمة النسب لا يباع ولا يوهب

حدثنا عبد الله بن يوسف قال أخبرنا مالك عن ابن شهاب عن عروة عن عائشة أن بريرة جاءت تستعينها في كتابتها ولم تكن قضت من كتابتها شيئا فقالت لها عائشة ارجعي إلى أهلك فإن أحبوا أن أقضي كتابتك ويكون ولاؤك لي فعلت فذكرت بريرة ذلك لأهلها فأبوا عليها فجاءت من عندهم ورسول الله صلى الله عليه وسلم جالس فقالت إني قد عرضت ذلك عليهم فأبوا إلا أن يكون الولاء لهم فسمع رسول الله صلى الله عليه وسلم فأخبرت عائشة رسول الله صلى الله عليه وسلم فقال لها رسول الله صلى الله عليه وسلم خذيها واشترطي لهم الولاء فإنما الولاء لمن أعتق ففعلت عائشة ثم قام رسول الله صلى الله عليه وسلم في الناس فحمد الله وأثنى عليه ثم قال أما بعد ما بال رجال يشترطون شروطا ليست في كتاب الله ما كان من شرط ليس في كتاب الله فهو باطل وإن كان مائة شرط قضاء الله أحق وشرط الله أوثق وإنما الولاء لمن أعتق

باب مولى القوم من أنفسهم وابن أختهم منهم

حدثنا أبو نعيم قال حدثنا مالك بن مغول عن طلحة بن مصرف عن عمرو بن شرحبيل عن أبي رافع قال قال رسول الله صلى الله عليه وسلم مولى القوم من أنفسهم وأبو الزبير يروي عن عبد الله بن رباح الأنصاري عن أبي هريرة عن النبي صلى الله عليه وسلم مثله وقال أبو نعيم عن مالك عن أبي الزبير عن عبد الله بن رباح عن أبي هريرة عن النبي صلى الله عليه وسلم مثله

باب ميراث الأسير

وقال الحسن في أسيرهم يأسرونه هو على ميراثه حتى يموت فيقسم وقال ابن عمر ليس بين العبد وسيده ولا بين الأسير وأهله ميراث إنما الميراث بين الورثة على كتاب الله

باب ميراث المرتد

وقال إبراهيم ما اكتسب في ردته فهو لورثته على فرائض الله وقال ابن شبرمة ماله فيء لا يرث وقال أصحاب عبد الله ماله لورثته وقال أبو حنيفة إن قتل أو مات على ردته فماله فيء وإن لحق فعاد مسلما فما كسب في حال ردته فهو لورثته على فرائض الله

باب ميراث القاتل والمسلم

وإذا أسلم فقرابته المسلمون لا يرثون أحدا من الكفار وقال ابن شبرمة يرث المسلم الكافر ولا يرث الكافر المسلم

حدثنا عبد الله بن يوسف قال أخبرنا مالك عن ابن شهاب عن علي بن حسين عن عمرو بن عثمان عن أسامة بن زيد أن رسول الله صلى الله عليه وسلم قال لا يرث المسلم الكافر ولا الكافر المسلم

باب ميراث أهل الملل

حدثنا سليمان قال حدثنا عبد الوارث عن عمر بن عبد الله مولى غفرة عن إبراهيم بن سعد عن أبيه عن أسامة بن زيد أن رسول الله صلى الله عليه وسلم قال لا يرث المسلم الكافر ولا الكافر المسلم

باب ميراث النساء من الولاء

حدثنا عبد الله بن يوسف قال أخبرنا مالك عن نافع عن عبد الله بن دينار عن عبد الله بن عمر أن رسول الله صلى الله عليه وسلم قال الولاء لحمة كلحمة النسب لا يباع ولا يوهب

حدثنا عبد الله بن يوسف قال أخبرنا مالك عن ابن شهاب عن عروة عن عائشة أن بريرة جاءت تستعينها في كتابتها ولم تكن قضت من كتابتها شيئا فقالت لها عائشة ارجعي إلى أهلك فإن أحبوا أن أقضي كتابتك ويكون ولاؤك لي فعلت فذكرت بريرة ذلك لأهلها فأبوا عليها فجاءت من عندهم ورسول الله صلى الله عليه وسلم جالس فقالت إني قد عرضت ذلك عليهم فأبوا إلا أن يكون الولاء لهم فسمع رسول الله صلى الله عليه وسلم فأخبرت عائشة رسول الله صلى الله عليه وسلم فقال لها رسول الله صلى الله عليه وسلم خذيها واشترطي لهم الولاء فإنما الولاء لمن أعتق ففعلت عائشة ثم قام رسول الله صلى الله عليه وسلم في الناس فحمد الله وأثنى عليه ثم قال أما بعد ما بال رجال يشترطون شروطا ليست في كتاب الله ما كان من شرط ليس في كتاب الله فهو باطل وإن كان مائة شرط قضاء الله أحق وشرط الله أوثق وإنما الولاء لمن أعتق

باب مولى القوم من أنفسهم وابن أختهم منهم

حدثنا أبو نعيم قال حدثنا مالك بن مغول عن طلحة بن مصرف عن عمرو بن شرحبيل عن أبي رافع قال قال رسول الله صلى الله عليه وسلم مولى القوم من أنفسهم وأبو الزبير يروي عن عبد الله بن رباح الأنصاري عن أبي هريرة عن النبي صلى الله عليه وسلم مثله وقال أبو نعيم عن مالك عن أبي الزبير عن عبد الله بن رباح عن أبي هريرة عن النبي صلى الله عليه وسلم مثله

باب ميراث الأسير

وقال الحسن في أسيرهم يأسرونه هو على ميراثه حتى يموت فيقسم وقال ابن عمر ليس بين العبد وسيده ولا بين الأسير وأهله ميراث إنما الميراث بين الورثة على كتاب الله

باب ميراث المرتد

وقال إبراهيم ما اكتسب في ردته فهو لورثته على فرائض الله وقال ابن شبرمة ماله فيء لا يرث وقال أصحاب عبد الله ماله لورثته وقال أبو حنيفة إن قتل أو مات على ردته فماله فيء وإن لحق فعاد مسلما فما كسب في حال ردته فهو لورثته على فرائض الله

باب ميراث القاتل والمسلم

وإذا أسلم فقرابته المسلمون لا يرثون أحدا من الكفار وقال ابن شبرمة يرث المسلم الكافر ولا يرث الكافر المسلم

حدثنا عبد الله بن يوسف قال أخبرنا مالك عن ابن شهاب عن علي بن حسين عن عمرو بن عثمان عن أسامة بن زيد أن رسول الله صلى الله عليه وسلم قال لا يرث المسلم الكافر ولا الكافر المسلم

شهاب عن علي بن حسين عن عمرو بن عثمان عن اسامة بن زيد ان النبي صلى الله عليه قال لا يرث
المسلم الكافر ولا الكافر المسلم

باب من ادعى اخا او ابن اخ

باب ميراث العبد النصراني ومكاتب النصراني

باب اثم من انتفى من ولده

حدثنا قتيبة بن سعيد قال حدثنا الليث عن ابن شهاب عن عروة عن عائشة انها قالت اختصم سعد بن ابي وقاص وعبد بن زمعة في غلام فقال سعد هذا يا رسول الله ابن اخي عتبة بن ابي وقاص عهد الي انه ابنه انظر الى شبهه وقال عبد بن زمعة هذا اخي يا رسول الله ولد على فراش ابي من وليدته فنظر رسول الله صلى الله عليه الى شبهه فرأى شبها بعتبة فقال هو لك يا عبد الولد للفراش وللعاهر الحجر واحتجبي منه يا سودة بنت زمعة قالت فلم ير سودة قط

باب من ادعى الى غير ابيه

حدثنا مسدد قال حدثنا خالد هو ابن عبد الله قال حدثنا خالد عن ابي عثمان عن سعد قال سمعت النبي صلى الله عليه يقول من ادعى الى غير ابيه وهو يعلم انه غير ابيه فالجنة عليه حرام فذكرته لابي بكرة فقال وانا سمعته اذناي ووعاه قلبي من رسول الله صلى الله عليه

حدثنا اصبغ بن الفرج قال حدثنا ابن وهب قال اخبرني عمرو عن جعفر بن ربيعة عن عراك عن ابي هريرة عن النبي صلى الله عليه قال لا ترغبوا عن ابائكم فمن رغب عن ابيه فهو كفر

باب اذا ادعت المرأة ابنا

حدثنا ابو اليمان قال حدثنا شعيب قال حدثنا ابو الزناد عن عبد الرحمن عن ابي هريرة ان رسول الله صلى الله عليه قال كانت امرأتان ومعهما ابناهما جاء الذئب فذهب بابن احداهما فقالت لصاحبتها انما ذهب بابنك وقالت الاخرى انما ذهب بابنك فتحاكمتا الى داود فقضى به للكبرى فخرجتا على سليمان بن داود فاخبرتاه فقال ائتوني بالسكين

اشقه بينهما فقالت الصغرى لا تفعل يرحمك الله هو ابنها فقضى به للصغرى قال ابو هريرة والله ان سمعت بالسكين قط الا يومئذ وما كنا نقول الا المدية

باب القائف

حدثنا قتيبة بن سعيد قال حدثنا الليث عن ابن شهاب عن عروة عن عائشة قالت ان رسول الله صلى الله عليه دخل علي مسرورا تبرق اسارير وجهه فقال الم تري ان مجززا نظر آنفا الى زيد بن حارثة واسامة بن زيد فقال ان هذه الاقدام بعضها لمن بعض حدثنا قتيبة بن سعيد قال حدثنا سفيان عن الزهري عن عروة عن عائشة قالت دخل علي رسول الله صلى الله عليه ذات يوم وهو مسرور فقال يا عائشة الم تري ان مجززا المدلجي دخل فرأى اسامة بن زيد وزيدا وعليهما قطيفة قد غطيا رؤوسهما وبدت اقدامهما فقال ان هذه الاقدام بعضها من بعض

بسم الله الرحمن الرحيم

كتاب الحدود

باب ما يحذر من الحدود

باب الزنى وشرب الخمر

وقال ابن عباس ينزع منه نور الايمان في الزنى حدثنا يحيى بن بكير قال حدثنا الليث عن عقيل عن ابن شهاب عن ابي بكر بن عبد الرحمن عن ابي هريرة ان رسول الله صلى الله عليه قال لا يزني الزاني حين يزني وهو مؤمن ولا يشرب حين يشرب وهو مؤمن ولا ينتهب نهبة يرفع الناس اليه فيها ابصارهم وهو مؤمن وعن ابن شهاب عن سعيد وابي سلمة عن ابي هريرة عن النبي صلى الله عليه بمثله الا النهبة

باب ما جاء في ضرب شارب الخمر

حدثنا آدم بن ابي اياس قال حدثنا شعبة قال حدثنا قتادة عن انس بن مالك ان النبي صلى الله عليه ح وحدثنا حفص بن عمر قال حدثنا هشام عن قتادة عن انس ان النبي صلى الله عليه ضرب في الخمر

بالجريد والنعال وجلد أبو بكر أربعين

باب من أمر بضرب الحد في البيت

حدثنا قتيبة قال حدثنا عبد الوهاب عن أيوب عن ابن أبي مليكة عن عقبة بن الحارث قال جيء بالنعيمان أو بابن النعيمان شاربا فأمر النبي صلى الله عليه وسلم من كان في البيت أن يضربوه قال وكنت أنا فيمن ضربه بالنعال

باب الضرب بالجريد والنعال

حدثنا سليمان بن حرب قال حدثنا وهيب بن خالد عن أيوب عن عبد الله بن أبي مليكة عن عقبة بن الحارث أن النبي صلى الله عليه وسلم أتي بنعيمان أو بابن نعيمان وهو سكران فشق عليه وأمر من في البيت أن يضربوه فضربوه بالجريد والنعال وكنت فيمن ضربه. حدثنا مسلم قال حدثنا هشام قال حدثنا قتادة عن أنس قال جلد النبي صلى الله عليه وسلم في الخمر بالجريد والنعال وجلد أبو بكر أربعين. حدثنا قتيبة قال حدثنا أبو ضمرة أنس عن يزيد بن الهاد عن محمد بن إبراهيم عن أبي سلمة عن أبي هريرة أتي النبي صلى الله عليه وسلم برجل قد شرب قال اضربوه قال أبو هريرة فمنا الضارب بيده والضارب بنعله والضارب بثوبه فلما انصرف قال بعض القوم أخزاك الله قال لا تقولوا هكذا لا تعينوا عليه الشيطان. حدثنا عبد الله بن عبد الوهاب قال حدثنا خالد بن الحارث قال حدثنا سفيان قال حدثنا أبو حصين قال سمعت عمير بن سعيد النخعي قال سمعت علي بن أبي طالب قال ما كنت لأقيم حدا على أحد فيموت فأجد في نفسي إلا صاحب الخمر فإنه لو مات وديته وذلك أن رسول الله صلى الله عليه وسلم لم يسنه. حدثنا مكي بن إبراهيم عن الجعيد عن يزيد بن خصيفة عن السائب بن يزيد قال كنا نؤتى بالشارب على عهد رسول الله صلى الله عليه وسلم وإمرة أبي بكر وصدرا من خلافة عمر فنقوم إليه بأيدينا ونعالنا وأرديتنا حتى كان آخر إمرة عمر فجلد أربعين حتى إذا عتوا وفسقوا جلد ثمانين

باب ما يكره من لعن شارب الخمر وإنه ليس بخارج من الملة

حدثنا يحيى بن بكير قال حدثني الليث قال حدثني خالد بن يزيد عن سعيد بن أبي هلال عن زيد بن أسلم عن أبيه عن عمر بن الخطاب أن رجلا على عهد النبي صلى الله عليه وسلم كان اسمه عبد الله وكان يلقب حمارا وكان يضحك رسول الله صلى الله عليه وسلم وكان النبي صلى الله عليه وسلم قد جلده في الشراب فأتي به يوما فأمر به فجلد فقال رجل من القوم اللهم العنه ما أكثر ما يؤتى به فقال النبي صلى الله عليه وسلم لا تلعنوه فوالله ما علمت إنه يحب الله ورسوله. حدثنا علي بن عبد الله بن جعفر قال حدثنا أنس بن عياض قال حدثنا ابن الهاد عن محمد بن إبراهيم عن أبي سلمة عن أبي هريرة قال أتي النبي صلى الله عليه وسلم بسكران فأمر بضربه فمنا من يضربه بيده ومنا من يضربه بنعله ومنا من يضربه بثوبه فلما انصرف قال رجل ما له أخزاه الله فقال رسول الله صلى الله عليه وسلم لا تكونوا عون الشيطان على أخيكم

باب السارق حين يسرق

حدثنا عمرو بن علي قال حدثنا عبد الله بن داود قال حدثنا فضيل بن غزوان عن عكرمة عن ابن عباس عن النبي صلى الله عليه وسلم قال لا يزني الزاني حين يزني وهو مؤمن ولا يسرق حين يسرق وهو مؤمن

باب لعن السارق إذا لم يسم

حدثنا عمر بن حفص بن غياث قال حدثنا أبي قال حدثنا الأعمش قال سمعت أبا صالح عن أبي هريرة عن النبي صلى الله عليه وسلم قال لعن الله السارق يسرق البيضة فتقطع يده ويسرق الحبل فتقطع يده قال الأعمش كانوا يرون أنه بيض الحديد والحبل كانوا يرون أنه منها ما يسوى دراهم

باب الحدود كفارة

حدثنا محمد بن يوسف قال حدثنا ابن عيينة عن الزهري عن أبي إدريس الخولاني عن عبادة بن الصامت قال كنا عند النبي صلى الله عليه وسلم في مجلس فقال بايعوني على أن لا تشركوا بالله شيئا ولا تسرقوا ولا تزنوا وقرأ هذه الآية كلها فمن وفى منكم فأجره على الله ومن أصاب من ذلك شيئا فعوقب به فهو كفارته ومن أصاب من ذلك شيئا فستره الله عليه

علیہ السلام عقوبہ وارشاد ہوئے

باب الرجم

حدثنا عبد بن حمید قال اخبرنا عبد الرزاق قال اخبرنا معمر عن الزہری عن ابن المسیب عن ابی ہریرۃ قال اتی رسول اللہ صلی اللہ علیہ وسلم رجل وہو فی المسجد فناداہ یا رسول اللہ انی زنیت یرید بذلک ان یقر علی نفسہ بالزنا فاعرض عنہ رسول اللہ صلی اللہ علیہ وسلم فتنحی تلقاء وجہہ فقال یا رسول اللہ انی زنیت فاعرض عنہ حتی ثنی ذلک علیہ اربع مرات فلما شہد علی نفسہ اربع شہادات دعاہ رسول اللہ صلی اللہ علیہ وسلم فقال ابک جنون فاخبر انہ لیس بمجنون فقال اشربت خمرا فقام رجل فاستنکہ فلم یجد منہ ریح خمر قال نعم فامر بہ فرجم بالمصلی فلما اذلقتہ الحجارۃ فر یشتد حتی مر برجل معہ لحی جمل فرماہ بہ فصرعہ ثم رماہ الناس بحجارتہ فمات فاتی النبی صلی اللہ علیہ وسلم فذکر ذلک لہ فقال ہلا ترکتموہ لعلہ یتوب فیتوب اللہ علیہ فیغفر لہ

باب اقامۃ الحدود علی الشریف والوضیع

حدثنا ابراہیم بن المنذر قال اخبرنا انس بن عیاض قال اخبرنا عبد اللہ بن نافع عن ابیہ عن عبد اللہ بن عمر رضی اللہ عنہما ان رسول اللہ صلی اللہ علیہ وسلم قام فی الناس فاثنی علی اللہ بما ہو اہلہ ثم قال اما بعد ایہا الناس فانما ہلک من کان قبلکم انہم کانوا اذا سرق فیہم الشریف ترکوہ واذا سرق فیہم الضعیف اقاموا علیہ الحد وایم اللہ لو ان فاطمۃ بنت محمد سرقت لقطعت یدہا ثم امر بتلک المخزومیۃ التی سرقت فقطعت یدہا

باب اقامۃ الحدود والانتقام لحرمات اللہ

حدثنا عیسی بن حماد قال انبانا اللیث عن عقیل عن ابن شہاب قال اخبرنی ابو سلمۃ ان عائشۃ زوج النبی صلی اللہ علیہ وسلم اخبرتہ ان قریشا اہمہم شان المرأۃ المخزومیۃ التی سرقت فی عہد رسول اللہ صلی اللہ علیہ وسلم ما یصنع بہا فقالوا من یکلم فیہا رسول اللہ صلی اللہ علیہ وسلم فقالوا ومن یجترئ علیہ الا اسامۃ بن زید حب رسول اللہ صلی اللہ علیہ وسلم فکلمہ اسامۃ فقال رسول اللہ صلی اللہ علیہ وسلم اتشفع فی حد من حدود اللہ ثم قام فاختطب ثم قال انما ہلک الذین قبلکم انہم کانوا اذا سرق فیہم الشریف ترکوہ واذا سرق فیہم الضعیف اقاموا علیہ الحد وایم اللہ لو ان فاطمۃ بنت محمد سرقت لقطعت یدہا

باب الاشارۃ فی الطلاق والامور ونحو الصمم

حدثنا قتیبۃ قال اخبرنا اللیث عن ابن شہاب عن ابی سلمۃ عن ابی ہریرۃ ان رجلا من اسلم جاء رسول اللہ صلی اللہ علیہ وسلم فشہد علی نفسہ انہ اصاب امرأۃ حراما اربع مرات کل ذلک یعرض عنہ فاقبل فی الخامسۃ فقال انک زنیت فقال نعم فقال حتی غاب ذلک منک فی ذلک منہا کما یغیب المرود فی المکحلۃ والرشاء فی البئر قال نعم قال فہل تدری ما الزنا قال نعم اتیت منہا حراما مثل ما یاتی الرجل من امرأتہ حلالا قال فما ترید بہذا القول قال ارید ان تطہرنی فامر بہ فرجم

باب الاشارۃ فی الطلاق والامور ونحو الصمم

حدثنا قتیبۃ قال اخبرنا اللیث عن ابن شہاب عن ابی سلمۃ عن ابی ہریرۃ ان رجلا من اسلم جاء رسول اللہ صلی اللہ علیہ وسلم فشہد علی نفسہ انہ اصاب امرأۃ حراما اربع مرات کل ذلک یعرض عنہ فاقبل فی الخامسۃ فقال انک زنیت فقال نعم فقال حتی غاب ذلک منک فی ذلک منہا کما یغیب المرود فی المکحلۃ والرشاء فی البئر قال نعم قال فہل تدری ما الزنا قال نعم اتیت منہا حراما مثل ما یاتی الرجل من امرأتہ حلالا قال فما ترید بہذا القول قال ارید ان تطہرنی فامر بہ فرجم

باب النكاح وما يحرم من النساء

عن ابن عباس رضي الله عنهما قال قال رسول الله صلى الله عليه وسلم لا يخطب الرجل على خطبة أخيه حتى يترك الخاطب قبله أو يأذن له الخاطب

عن ابن عمر رضي الله عنهما أن رسول الله صلى الله عليه وسلم نهى أن يخطب الرجل على خطبة أخيه

عن عقبة بن عامر رضي الله عنه قال قال رسول الله صلى الله عليه وسلم المؤمن أخو المؤمن فلا يحل للمؤمن أن يشتري على شراء أخيه ولا يخطب على خطبة أخيه حتى يذر

عن أبي هريرة رضي الله عنه قال قال رسول الله صلى الله عليه وسلم لا تناجشوا ولا يبع الرجل على بيع أخيه ولا تسأل المرأة طلاق أختها لتكفأ ما في إنائها

عن أبي هريرة رضي الله عنه قال قال رسول الله صلى الله عليه وسلم لا تلقوا الركبان ولا يبيع حاضر لباد قال فقلت لابن عباس رضي الله عنهما ما قوله لا يبيع حاضر لباد قال لا يكون له سمسارا

باب لا يخطب على خطبة أخيه حتى ينكح أو يدع

عن أبي هريرة رضي الله عنه قال قال رسول الله صلى الله عليه وسلم لا يبيع الرجل على بيع أخيه ولا يخطب الرجل على خطبة أخيه إلا أن يأذن له الخاطب

عن ابن عمر رضي الله عنهما أن رسول الله صلى الله عليه وسلم نهى عن النجش

عن ابن عمر رضي الله عنهما أن رسول الله صلى الله عليه وسلم نهى عن المناجشة

عن أبي هريرة رضي الله عنه قال قال رسول الله صلى الله عليه وسلم لا تناجشوا ولا يبع الرجل على بيع أخيه ولا تسأل المرأة طلاق أختها لتكفأ ما في إنائها

باب ما ينهى من الحسد والبغضاء

عن أبي هريرة رضي الله عنه قال قال رسول الله صلى الله عليه وسلم إياكم والظن فإن الظن أكذب الحديث ولا تحسسوا ولا تجسسوا ولا تحاسدوا ولا تباغضوا ولا تدابروا وكونوا عباد الله إخوانا

عن أبي هريرة رضي الله عنه قال قال رسول الله صلى الله عليه وسلم إياكم والظن فإن الظن أكذب الحديث ولا تحسسوا ولا تجسسوا ولا تحاسدوا ولا تباغضوا ولا تدابروا وكونوا عباد الله إخوانا

عن أبي هريرة رضي الله عنه قال قال رسول الله صلى الله عليه وسلم لا تحاسدوا ولا تناجشوا ولا تباغضوا ولا تدابروا ولا يبع بعضكم على بيع بعض وكونوا عباد الله إخوانا المسلم أخو المسلم لا يظلمه ولا يخذله ولا يحقره التقوى ها هنا ويشير إلى صدره ثلاث مرات بحسب امرئ من الشر أن يحقر أخاه المسلم كل المسلم على المسلم حرام دمه وماله وعرضه

عن أبي هريرة رضي الله عنه قال قال رسول الله صلى الله عليه وسلم لا تحاسدوا ولا تناجشوا ولا تباغضوا ولا تدابروا ولا يبع بعضكم على بيع بعض وكونوا عباد الله إخوانا المسلم أخو المسلم لا يظلمه ولا يخذله ولا يحقره التقوى ها هنا ويشير إلى صدره ثلاث مرات بحسب امرئ من الشر أن يحقر أخاه المسلم كل المسلم على المسلم حرام دمه وماله وعرضه

باب تحريم الظلم

عن أبي هريرة رضي الله عنه قال قال رسول الله صلى الله عليه وسلم اتقوا الظلم فإن الظلم ظلمات يوم القيامة واتقوا الشح فإن الشح أهلك من كان قبلكم حملهم على أن سفكوا دماءهم واستحلوا محارمهم

عن عبد الله بن عمر رضي الله عنهما قال قال رسول الله صلى الله عليه وسلم المسلم أخو المسلم لا يظلمه ولا يسلمه من كان في حاجة أخيه كان الله في حاجته ومن فرج عن مسلم كربة فرج الله عنه بها كربة من كرب يوم القيامة ومن ستر مسلما ستره الله يوم القيامة

عن أبي هريرة رضي الله عنه قال قال رسول الله صلى الله عليه وسلم المسلم أخو المسلم لا يظلمه ولا يسلمه من كان في حاجة أخيه كان الله في حاجته ومن فرج عن مسلم كربة فرج الله عنه بها كربة من كرب يوم القيامة ومن ستر مسلما ستره الله يوم القيامة

باب فضل ستر المؤمن الحاض على ذلك

عن ابن عمر رضي الله عنهما عن النبي صلى الله عليه وسلم قال المسلم أخو المسلم لا يظلمه ولا يسلمه من كان في حاجة أخيه كان الله في حاجته ومن فرج عن مسلم كربة فرج الله عنه بها كربة من كرب يوم القيامة ومن ستر مسلما ستره الله يوم القيامة

عن أبي هريرة رضي الله عنه قال قال رسول الله صلى الله عليه وسلم من نفس عن مؤمن كربة من كرب الدنيا نفس الله عنه كربة من كرب يوم القيامة ومن يسر على معسر يسر الله عليه في الدنيا والآخرة ومن ستر مسلما ستره الله في الدنيا والآخرة والله في عون العبد ما كان العبد في عون أخيه

عن أبي هريرة رضي الله عنه قال قال رسول الله صلى الله عليه وسلم من نفس عن مؤمن كربة من كرب الدنيا نفس الله عنه كربة من كرب يوم القيامة ومن يسر على معسر يسر الله عليه في الدنيا والآخرة ومن ستر مسلما ستره الله في الدنيا والآخرة والله في عون العبد ما كان العبد في عون أخيه

باب تحريم الكبر والعجب

عن أبي هريرة رضي الله عنه قال قال رسول الله صلى الله عليه وسلم لا يدخل الجنة من كان في قلبه مثقال ذرة من كبر ولا يدخل النار من كان في قلبه مثقال ذرة من إيمان

عن عبد الله بن مسعود رضي الله عنه قال قال رسول الله صلى الله عليه وسلم لا يدخل الجنة من كان في قلبه مثقال ذرة من كبر ولا يدخل النار من كان في قلبه مثقال ذرة من إيمان

عن عبد الله بن مسعود رضي الله عنه قال قال رسول الله صلى الله عليه وسلم لا يدخل الجنة من كان في قلبه مثقال ذرة من كبر ولا يدخل النار من كان في قلبه مثقال ذرة من إيمان

عن أبي هريرة رضي الله عنه قال قال رسول الله صلى الله عليه وسلم لا يدخل الجنة من كان في قلبه مثقال ذرة من كبر ولا يدخل النار من كان في قلبه مثقال ذرة من إيمان

عن عبد الله بن مسعود رضي الله عنه قال قال رسول الله صلى الله عليه وسلم لا يدخل الجنة من كان في قلبه مثقال ذرة من كبر ولا يدخل النار من كان في قلبه مثقال ذرة من إيمان

باب تحريم الكبر والعجب

عن أبي هريرة رضي الله عنه قال قال رسول الله صلى الله عليه وسلم لا يدخل الجنة من كان في قلبه مثقال ذرة من كبر ولا يدخل النار من كان في قلبه مثقال ذرة من إيمان

عن عبد الله بن مسعود رضي الله عنه قال قال رسول الله صلى الله عليه وسلم لا يدخل الجنة من كان في قلبه مثقال ذرة من كبر ولا يدخل النار من كان في قلبه مثقال ذرة من إيمان

عن أبي هريرة رضي الله عنه قال قال رسول الله صلى الله عليه وسلم لا يدخل الجنة من كان في قلبه مثقال ذرة من كبر ولا يدخل النار من كان في قلبه مثقال ذرة من إيمان

عن عبد الله بن مسعود رضي الله عنه قال قال رسول الله صلى الله عليه وسلم لا يدخل الجنة من كان في قلبه مثقال ذرة من كبر ولا يدخل النار من كان في قلبه مثقال ذرة من إيمان

عن أبي هريرة رضي الله عنه قال قال رسول الله صلى الله عليه وسلم لا يدخل الجنة من كان في قلبه مثقال ذرة من كبر ولا يدخل النار من كان في قلبه مثقال ذرة من إيمان

باب تحريم الكبر والعجب

عن أبي هريرة رضي الله عنه قال قال رسول الله صلى الله عليه وسلم لا يدخل الجنة من كان في قلبه مثقال ذرة من كبر ولا يدخل النار من كان في قلبه مثقال ذرة من إيمان

عن عبد الله بن مسعود رضي الله عنه قال قال رسول الله صلى الله عليه وسلم لا يدخل الجنة من كان في قلبه مثقال ذرة من كبر ولا يدخل النار من كان في قلبه مثقال ذرة من إيمان

عن أبي هريرة رضي الله عنه قال قال رسول الله صلى الله عليه وسلم لا يدخل الجنة من كان في قلبه مثقال ذرة من كبر ولا يدخل النار من كان في قلبه مثقال ذرة من إيمان

عن عبد الله بن مسعود رضي الله عنه قال قال رسول الله صلى الله عليه وسلم لا يدخل الجنة من كان في قلبه مثقال ذرة من كبر ولا يدخل النار من كان في قلبه مثقال ذرة من إيمان

عن أبي هريرة رضي الله عنه قال قال رسول الله صلى الله عليه وسلم لا يدخل الجنة من كان في قلبه مثقال ذرة من كبر ولا يدخل النار من كان في قلبه مثقال ذرة من إيمان

ظله إمام عادل وشاب نشأ في عبادة الله ورجل ذكر الله في خلاء ففاضت عيناه ورجل قلبه معلق في المساجد ورجلان تحابا في الله ورجل دعته امرأة ذات منصب وجمال إلى نفسه فقال إني أخاف الله ورجل تصدق فأخفى حتى لا تعلم شماله ما صنعت يمينه حدثني محمد بن أبي بكر قال حدثنا عمر بن علي ح وحدثني خليفة قال حدثنا عمر بن علي قال حدثنا أبو حازم عن سهل بن سعد الساعدي قال النبي صلى الله عليه من توكل لي ما بين رجليه وما بين لحييه توكلت له بالجنة

باب إثم الزناة وقول الله ولا يزنون ولا تقربوا الزنى إنه كان فاحشة

حدثنا داود بن شبيب قال حدثنا همام عن قتادة قال أخبرنا أنس قال لأحدثنكم حديثا لا يحدثكموه أحد بعدي سمعته من النبي صلى الله عليه سمعت النبي صلى الله عليه يقول لا تقوم الساعة وإما قال من أشراط الساعة أن يرفع العلم ويظهر الجهل ويشرب الخمر ويظهر الزنى ويقل الرجال ويكثر النساء حتى يكون للخمسين امرأة القيم الواحد حدثنا محمد بن المثنى قال حدثنا إسحاق بن يوسف قال حدثنا الفضيل بن غزوان عن عكرمة عن ابن عباس قال قال رسول الله صلى الله عليه لا يزني العبد حين يزني وهو مؤمن ولا يسرق حين يسرق وهو مؤمن ولا يشرب حين يشرب وهو مؤمن ولا يقتل وهو مؤمن قال عكرمة قلت لابن عباس كيف ينزع الإيمان منه قال هكذا وشبك بين أصابعه ثم أخرجها فإن تاب عاد إليه هكذا وشبك بين أصابعه حدثنا آدم قال حدثنا شعبة عن الأعمش عن ذكوان عن أبي هريرة قال قال النبي صلى الله عليه لا يزني الزاني حين يزني وهو مؤمن ولا يسرق حين يسرق وهو مؤمن ولا يشرب حين يشربها وهو مؤمن والتوبة معروضة بعد حدثنا عمرو بن علي قال حدثنا يحيى قال حدثنا سفيان قال حدثني منصور وسليمان عن أبي وائل عن أبي ميسرة عن عبد الله قال قلت يا رسول الله أي الذنب أعظم قال أن تجعل لله ندا وهو خلقك قلت ثم أي قال أن تقتل ولدك أجل أن يطعم معك قلت ثم أي قال أن تزاني بحليلة جارك قال يحيى وحدثنا سفيان قال حدثني واصل عن أبي وائل عن عبد الله قلت يا رسول الله مثله قال عمرو فذكرته لعبد الرحمن وكان حدثنا عن سفيان عن الأعمش ومنصور وواصل

عن أبي وائل

عن أبي وائل عن أبي ميسرة قال دعه دعه

باب رجم المحصن

وقال الحسن من زنى بأخته حده حد الزاني حدثنا آدم قال حدثنا شعبة قال حدثنا سلمة بن كهيل قال سمعت الشعبي يحدث عن علي حين رجم المرأة يوم الجمعة قال قد رجمتها بسنة رسول الله صلى الله عليه حدثنا إسحاق قال حدثنا خالد عن الشيباني قال سألت عبد الله بن أبي أوفى هل رجم رسول الله صلى الله عليه قال نعم قلت قبل سورة النور أم بعد قال لا أدري حدثنا محمد بن مقاتل قال حدثنا عبد الله قال حدثنا يونس عن ابن شهاب قال أخبرني أبو سلمة بن عبد الرحمن عن جابر بن عبد الله الأنصاري أن رجلا من أسلم أتى رسول الله صلى الله عليه فحدثه أنه قد زنى فشهد على نفسه أربع شهادات فأمر به رسول الله صلى الله عليه فرجم وكان قد أحصن

باب لا يرجم المجنون والمجنونة

وقال علي لعمر أما علمت أن القلم رفع عن المجنون حتى يفيق وعن الصبي حتى يدرك وعن النائم حتى يستيقظ حدثنا يحيى بن بكير قال حدثنا الليث عن عقيل عن ابن شهاب عن أبي سلمة وسعيد بن المسيب عن أبي هريرة قال أتى رجل رسول الله صلى الله عليه وهو في المسجد فناداه فقال يا رسول الله إني زنيت فأعرض عنه حتى ردد عليه أربع مرات فلما شهد على نفسه أربع شهادات دعاه النبي صلى الله عليه فقال أبك جنون قال لا قال فهل أحصنت قال نعم فقال النبي صلى الله عليه اذهبوا به فارجموه قال ابن شهاب فأخبرني من سمع جابر بن عبد الله قال فكنت فيمن رجمه فرجمناه بالمصلى فلما أذلقته الحجارة هرب فأدركناه بالحرة فرجمناه

باب للعاهر الحجر

حدثنا أبو الوليد قال حدثنا الليث عن ابن شهاب عن عروة عن عائشة قالت اختصم سعد وابن زمعة فقال النبي صلى الله عليه هو لك يا عبد بن زمعة الولد للفراش واحتجبي منه يا سودة زاد لنا قتيبة عن الليث وللعاهر الحجر حدثنا آدم قال حدثنا شعبة قال حدثنا محمد بن زياد قال سمعت أبا هريرة قال النبي صلى الله عليه الولد للفراش وللعاهر الحجر

باب الرجم في البالك

حدثنا عبد الله بن يوسف قال مالك ح وحدثني إسحاق بن عيسى الطباع قال حدثنا مالك عن نافع عن عبد الله بن عمر أن اليهود جاءوا إلى رسول الله صلى الله عليه وسلم فذكروا له أن رجلا منهم وامرأة زنيا فقال لهم رسول الله صلى الله عليه وسلم ما تجدون في التوراة في شأن الرجم فقالوا نفضحهم ويجلدون قال كذبتم إن فيها الرجم فأتوا بالتوراة فاتلوها إن كنتم صادقين فوضع مدراسهم الذي يدرس منها اليد على آية الرجم فقرأ ما قبلها وما بعدها فقال له عبد الله بن سلام ارفع يدك فرفع يده فإذا آية الرجم تلوح فقالوا صدق يا محمد فيها آية الرجم فأمر بهما رسول الله صلى الله عليه وسلم فرجما قريبا من حيث موضع الجنائز عند المسجد فرأيت صاحبها يحني عليها يقيها الحجارة

باب الرجم بالبطحاء

حدثنا عبد الله بن يوسف قال أنا مالك عن نافع عن عبد الله بن عمر أن رسول الله صلى الله عليه وسلم رجم بالمصلى عند بيت مروان برجل من أسلم وامرأة من اليهود فقال لهم رسول الله صلى الله عليه وسلم ما تجدون في كتابكم على من زنى فقالوا نسخم وجوههما ونطوف بهما ونجلدان فقال عبد الله بن سلام كذبتم إن فيها الرجم فأتوا بالتوراة فنشروها فوضع أحدهم يده على آية الرجم فقرأ ما قبلها وما بعدها فقال له عبد الله بن سلام ارفع يدك فرفع يده فإذا تحتها آية الرجم فقال يا محمد إن عليهما الرجم ولكنا نكتمه بيننا فأمر بهما رسول الله صلى الله عليه وسلم فرجما قال عبد الله فرأيته يجنأ على المرأة يقيها الحجارة

باب هل يأمر الإمام من يقر عند الحكم بالزنا أو لا يواجهه بذلك أو لعله لمس أو غمز

حدثنا عبد الله بن يوسف قال أنا مالك عن ابن شهاب عن عبيد الله بن عبد الله بن عتبة عن أبي هريرة وزيد بن خالد الجهنيين أنهما قالا إن رجلا من الأعراب أتى رسول الله صلى الله عليه وسلم فقال يا رسول الله أنشدك الله إلا قضيت لي بكتاب الله فقال الخصم الآخر وهو أفقه منه نعم فاقض بيننا بكتاب الله وائذن لي فقال رسول الله صلى الله عليه وسلم قل قال إن ابني كان عسيفا على هذا فزنى بامرأته وإني أخبرت أن على ابني الرجم فافتديت منه بمائة من الغنم ووليدة ثم إني سألت أهل العلم فأخبروني أنما على ابني جلد مائة وتغريب عام وأن على امرأة هذا الرجم فقال رسول الله صلى الله عليه وسلم والذي نفسي بيده لأقضين بينكما بكتاب الله أما الوليدة والغنم فرد عليك وعلى ابنك جلد مائة وتغريب عام واغد يا أنيس إلى امرأة هذا فإن اعترفت فارجمها فغدا عليها فاعترفت فرجمها

باب هل يقول الإمام لعله لمسك أو غمزك أو نحو هذا عند الإقرار

حدثنا عبد الله بن يوسف قال أنا مالك عن ابن شهاب عن عبيد الله بن عبد الله بن عتبة عن أبي هريرة وزيد بن خالد الجهنيين أنهما قالا إن رجلا من الأعراب أتى رسول الله صلى الله عليه وسلم فقال يا رسول الله أنشدك الله إلا قضيت لي بكتاب الله فقال الخصم الآخر وهو أفقه منه نعم فاقض بيننا بكتاب الله وائذن لي فقال رسول الله صلى الله عليه وسلم قل قال إن ابني كان عسيفا على هذا فزنى بامرأته وإني أخبرت أن على ابني الرجم فافتديت منه بمائة من الغنم ووليدة ثم إني سألت أهل العلم فأخبروني أنما على ابني جلد مائة وتغريب عام وأن على امرأة هذا الرجم فقال رسول الله صلى الله عليه وسلم والذي نفسي بيده لأقضين بينكما بكتاب الله أما الوليدة والغنم فرد عليك وعلى ابنك جلد مائة وتغريب عام واغد يا أنيس إلى امرأة هذا فإن اعترفت فارجمها فغدا عليها فاعترفت فرجمها

باب سؤال الإمام أهل العلم

حدثنا عبد العزيز بن عبد الله قال حدثني مالك عن ابن شهاب عن عبيد الله بن عبد الله بن عتبة عن أبي هريرة وزيد بن خالد الجهنيين أنهما قالا إن رجلا من الأعراب أتى رسول الله صلى الله عليه وسلم فقال يا رسول الله أنشدك الله إلا قضيت لي بكتاب الله فقال الخصم الآخر وهو أفقه منه نعم فاقض بيننا بكتاب الله وائذن لي فقال رسول الله صلى الله عليه وسلم قل قال إن ابني كان عسيفا على هذا فزنى بامرأته وإني أخبرت أن على ابني الرجم فافتديت منه بمائة من الغنم ووليدة ثم إني سألت أهل العلم فأخبروني أنما على ابني جلد مائة وتغريب عام وأن على امرأة هذا الرجم فقال رسول الله صلى الله عليه وسلم والذي نفسي بيده لأقضين بينكما بكتاب الله أما الوليدة والغنم فرد عليك وعلى ابنك جلد مائة وتغريب عام واغد يا أنيس إلى امرأة هذا فإن اعترفت فارجمها فغدا عليها فاعترفت فرجمها

فاما ان يستحل الحرم بترك شيء مما امر الله به فيه او بفعل شيء مما نهى الله عنه فيه
فهذا لا يجوز ولا يحل لاحد ان يفعله

باب اعتراض الاديان

حدثنا احمد بن محمد بن سعيد قال حدثنا قال حدثنا عبد الله بن وهب قال اخبرني عبد الله بن عياش
ابو شريح ان سعيد بن ابي سعيد المقبري حدثه عن ابي شريح الخزاعي انه قال لعمرو بن سعيد
وهو يبعث البعوث الى مكة ائذن لي ايها الامير احدثك قولا قام به رسول الله صلى الله عليه وسلم
الغد من يوم الفتح سمعته اذناي ووعاه قلبي وابصرته عيناي حين تكلم به انه حمد الله واثنى عليه
ثم قال ان مكة حرمها الله ولم يحرمها الناس فلا يحل لامرئ يؤمن بالله واليوم الآخر ان يسفك
بها دما ولا يعضد بها شجرة فان احد ترخص لقتال رسول الله صلى الله عليه وسلم فيها فقولوا
له ان الله قد اذن لرسوله ولم يأذن لكم وانما اذن لي فيها ساعة من نهار وقد عادت حرمتها
اليوم كحرمتها بالامس فليبلغ الشاهد الغائب فقيل لابي شريح ما قال لك عمرو قال قال لي
انا اعلم منك بذلك يا ابا شريح ان الحرم لا يعيذ عاصيا ولا فارا بدم ولا فارا بخربة
حدثنا احمد قال حدثنا قال حدثنا سفيان عن عمرو بن دينار عن عطاء عن ابن عباس
ان النبي صلى الله عليه وسلم قال لا يحل لاحد ان يحمل بمكة السلاح

باب الاحرام

حدثنا احمد بن محمد بن سعيد قال اخبرنا عبد الله قال اخبرنا معمر عن ايوب عن عبد الله بن
عبيد بن عمير قال اهل النبي صلى الله عليه وسلم حين استوت به راحلته قائمة عند مسجد ذي
الحليفة وقال ابن عمر كان ابن عمر اذا صلى في مسجد ذي الحليفة اناخ راحلته بباب المسجد
ثم لم يركب حتى يأتي البيداء فيستقبل القبلة راحلته حتى تنبعث به فيصلي ثم يركب حتى
اذا استوت به راحلته قائمة على البيداء حيث يأخذ على الطريق ثم يهل بالحج حتى يأتي
مكة فيطوف بالبيت سبعا ويستلم الركن اذا مر به ويرمل ثلاثا ويمشي اربعا ثم يأتي مقام
ابراهيم عليه السلام فيصلي خلفه ركعتين يقرأ فيهما بقل هو الله احد وقل يا ايها الكافرون
ثم يأتي الصفا فيقوم عليه ثم يقول ابدأ بما بدأ الله به فيرقى عليه حتى يرى البيت فيكبر
الله ويوحده ويقول لا اله الا الله وحده لا شريك له له الملك وله الحمد وهو على كل شيء
قدير لا اله الا الله وحده انجز وعده ونصر عبده وهزم الاحزاب وحده ثم يدعو بين ذلك
يقول مثل هذا ثلاث مرات ثم ينزل حتى اذا انصبت قدماه في بطن الوادي سعى حتى اذا
صعدتا مشى حتى يأتي المروة فيصنع على المروة كما صنع على الصفا حتى اذا كان آخر طوافه
على المروة قال انبئت ان رسول الله صلى الله عليه وسلم قال لو استقبلت من امري ما
استدبرت لم اسق الهدي ولجعلتها عمرة فمن كان منكم ليس معه هدي فليحل وليجعلها عمرة
قال فحل الناس كلهم وقصروا الا النبي صلى الله عليه وسلم ومن كان معه هدي فلما كان يوم
التروية توجهوا بالحج فركب النبي صلى الله عليه وسلم فصلى بمنى الظهر والعصر والمغرب
والعشاء والفجر ثم مكث قليلا حتى طلعت الشمس وامر بقبة من شعر تضرب بنمرة فسار
رسول الله صلى الله عليه وسلم ولا تشك قريش الا انه واقف عند المشعر الحرام كما كانت
قريش تصنع في الجاهلية فاجاز رسول الله صلى الله عليه وسلم حتى اتى عرفات فوجد القبة
قد ضربت له بنمرة فنزل بها حتى اذا زاغت الشمس امر بالقصواء فرحلت له فاتى بطن الوادي
فخطب الناس وقال ان دماءكم واموالكم حرام عليكم كحرمة يومكم هذا في شهركم هذا في
بلدكم هذا الا كل شيء من امر الجاهلية تحت قدمي موضوع ودماء الجاهلية موضوعة وان
اول دم اضع من دمائنا دم ابن ربيعة بن الحارث كان مسترضعا في بني سعد فقتله هذيل
وربا الجاهلية موضوع واول ربا اضع ربانا ربا العباس بن عبد المطلب فانه موضوع كله
فاتقوا الله في النساء فانكم اخذتموهن بامان الله واستحللتم فروجهن بكلمة الله وان لكم
عليهن ان لا يوطئن فرشكم احدا تكرهونه فان فعلن ذلك فاضربوهن ضربا غير مبرح ولهن
عليكم رزقهن وكسوتهن بالمعروف وقد تركت فيكم ما لن تضلوا بعده ان اعتصمتم به كتاب
الله وانتم تسألون عني فما انتم قائلون قالوا نشهد انك قد بلغت وادى ونصحت فقال باصبعه
السبابة يرفعها الى السماء وينكتها الى الناس اللهم اشهد اللهم اشهد ثلاث مرات ثم اذن
بلال ثم اقام فصلى الظهر ثم اقام فصلى العصر ولم يصل بينهما شيئا ثم ركب حتى اتى الموقف
فجعل بطن ناقته القصواء الى الصخرات وجعل حبل المشاة بين يديه واستقبل القبلة فلم يزل
واقفا حتى غربت الشمس وذهبت الصفرة قليلا حتى غاب القرص وارد الناس ثم دفع وقد
شنق للقصواء الزمام حتى ان رأسها ليصيب مورك رحله يقول بيده اليمنى السكينة ايها الناس
السكينة ايها الناس كلما اتى حبلا من الحبال ارخى لها قليلا حتى ترقى حتى اتى المزدلفة
فصلى بها المغرب والعشاء باذان واحد واقامتين ولم يسبح بينهما شيئا ثم اضطجع رسول الله
صلى الله عليه وسلم حتى طلع الفجر وصلى الفجر حين تبين له الصبح باذان واقامة ثم ركب
القصواء حتى اتى المشعر الحرام فاستقبل القبلة فدعاه وكبره وهلله ووحده فلم يزل واقفا
حتى اسفر جدا فدفع قبل ان تطلع الشمس وارد الفضل بن عباس رديفا له وكان رجلا حسن
الشعر ابيض وسيما فلما دفع رسول الله صلى الله عليه وسلم مرت ظعن يجرين فطفق الفضل
ينظر اليهن فوضع رسول الله صلى الله عليه وسلم يده على وجه الفضل فحول الفضل وجهه
الشق الآخر ينظر حتى اتى محسرا فحرك قليلا ثم سلك الطريق الوسطى التي تخرجك على
الجمرة التي عند الشجرة فلما اتى الجمرة التي عند الشجرة رماها بسبع حصيات يكبر مع كل
حصاة منها كحصى الخذف رمى من بطن الوادي ثم انصرف الى المنحر فنحر ثلاثا وستين بدنة
بيده ثم اعطى عليا فنحر ما غبر وقال اشركه في هديه ثم امر من كل بدنة ببضعة فجعلت في
قدر فطبخت فاكلا من لحمها وشربا من مرقها ثم ركب فافاض الى البيت فصلى بمكة الظهر
فاتى بني عبد المطلب وهم يسقون على زمزم فقال انزعوا بني عبد المطلب فلولا ان يغلبكم
الناس على سقايتكم لنزعت معكم فناولوه دلوا فشرب منه

حدثنا الله بعلم عنهم بذلك صرح أعلم ليتبارك سمه الله [illegible] ثم ذكر تعبيرها على ما
ورثنا ما أمر به لم يعلم ولا علم أبو هريرة ما سمعت ما سمعت من رسول الله صلى الله عليه وسلم
ورسوله أعلم [illegible] ثم ذكر تعبيرها على ما
الله إقرأ هم والذي نفسي بيده إنك على الحق وإنك على الحق والله إنك يا عمر
عامر على أهل عمر أما رأيت حين رأيت ما رأيت

باب ومن لم يستطع منكم طولا ان ينكح المحصنات وما به

منها ما يباح وما لا يباح وأن الحر لا يجوز له

باب إذا زنت أمة

حدثنا عمر أن رسول الله صلى الله عليه وسلم قال إذا زنت أمة أحدكم فتبين زناها فليجلدها
عليه ولا يثرب عليها ثم إن زنت فليجلدها ولا يثرب عليها ثم إن زنت الثالثة فتبين
زناها فليبعها ولو بحبل من شعر قال ابن شهاب لا أدري بعد الثالثة أو الرابعة

باب إذا زنت وثبت

حدثنا عمر أن رسول الله صلى الله عليه وسلم قال إذا زنت أمة أحدكم فتبين زناها
فليجلدها الحد ولا يثرب عليها ثم إن زنت فليجلدها الحد ولا يثرب عليها ثم إن زنت
الثالثة فتبين زناها فليبعها ولو بحبل من شعر قال ابن شهاب لا أدري بعد الثالثة
أو الرابعة قال مالك وأحسن ما سمعت في هذا الحديث

باب الحكم إذا زنوا ورجعوا الى الطعام

حدثنا عمر أن رسول الله صلى الله عليه وسلم قال للمستشار بن عمر الذي رجعوا
إلى عمر بعد أن خرجوا مع أبي عبيدة إلى الشام فأخبره أن الوباء قد وقع بها
فاستشار عمر المهاجرين والأنصار فاختلفوا عليه فقال بعضهم قد خرجت لأمر
ولا نرى أن ترجع عنه وقال بعضهم معك بقية الناس وأصحاب رسول الله صلى الله
عليه وسلم ولا نرى أن تقدمهم على هذا الوباء فقال عمر ارتفعوا عني ثم قال
ادع لي الأنصار فدعوتهم فاستشارهم فسلكوا سبيل المهاجرين واختلفوا كاختلافهم
فقال ارتفعوا عني ثم قال ادع لي مشيخة قريش من مهاجرة الفتح فدعوتهم
فلم يختلف عليه منهم رجلان فقالوا نرى أن ترجع بالناس ولا تقدمهم على هذا الوباء
فنادى عمر في الناس إني مصبح على ظهر فأصبحوا عليه فقال أبو عبيدة أفرارا من
قدر الله فقال عمر لو غيرك قالها يا أبا عبيدة نعم نفر من قدر الله إلى قدر الله
أرأيت لو كان لك إبل هبطت واديا له عدوتان إحداهما خصبة والأخرى جدبة
أليس إن رعيت الخصبة رعيتها بقدر الله وإن رعيت الجدبة رعيتها بقدر الله
قال فجاء عبد الرحمن بن عوف وكان متغيبا في بعض حاجته فقال إن عندي في هذا
علما سمعت رسول الله صلى الله عليه وسلم يقول إذا سمعتم به بأرض فلا تقدموا عليه
وإذا وقع بأرض وأنتم بها فلا تخرجوا فرارا منه فحمد الله عمر وانصرف

حدثنا عمر أن رسول الله صلى الله عليه وسلم قال إذا سمعتم به بأرض فلا تقدموا عليه
وإذا وقع بأرض وأنتم بها فلا تخرجوا فرارا منه قال عبد الرحمن وكان عمر قد
استعمل عياض بن غنم على الشام فلما قدم أبو عبيدة الشام مات عياض بن غنم
فاستخلف أبو عبيدة معاذ بن جبل فقام فيهم خطيبا فقال أيها الناس إن هذا الوجع
رحمة ربكم ودعوة نبيكم وموت الصالحين قبلكم وإن معاذ بن جبل اللهم أعط
معاذ بن جبل فطعن ابنه فمات فقال اللهم أعط معاذ بن جبل في أهله فذهب
يدخل على أهله فوجد ابنته مطعونة فلما رآها تأوه فقال أتجزع يا أبتاه من أمر الله
فقال ما أجزعني يا بنية إن كنت لأحب أن يأتيني الموت فلا آتي أهلي فيأتيني
فقال أبو عبيدة رضي الله عنه اللهم أعط أبا عبيدة مما أعطيت معاذا فطعن
فمات فاستخلف عمرو بن العاص فقام فيهم خطيبا فقال أيها الناس إن هذا الوجع
رحمة ربكم ودعوة نبيكم وموت الصالحين قبلكم وإن عمرو بن العاص اللهم
أعط عمرو بن العاص فطعن فمات فاستخلف يزيد بن أبي سفيان فقام فيهم
خطيبا فقال أيها الناس إن هذا الوجع رحمة ربكم ودعوة نبيكم وموت الصالحين
قبلكم وإن يزيد بن أبي سفيان اللهم أعط يزيد بن أبي سفيان فطعن فمات
فاستخلف شرحبيل بن حسنة فقام فيهم خطيبا فقال أيها الناس إن هذا الوجع
رحمة ربكم ودعوة نبيكم وموت الصالحين قبلكم وإن شرحبيل بن حسنة اللهم
أعط شرحبيل بن حسنة فطعن فمات فقال عمر ما للناس

باب من أتى أهله أو غيره في الاستدبار

مالك أن أبا سعيد مولى عبد الله بن عامر بن كريز أخبره أن عبد الله بن عامر بن كريز
قال لأبي سعيد مولاه أخبرني ما سمعت من رسول الله صلى الله عليه وسلم في الرجل
يأتي امرأته في دبرها فقال أبو سعيد نعم أرسلني إليه أبو أيوب فقال أتى رسول الله
صلى الله عليه وسلم فقال إن الله لا يستحيي من الحق لا تأتوا النساء في أدبارهن

فقال حبست رسول الله صلى الله عليه والناس وليسوا على ماء فعاتبني وجعل يطعن بيده في خاصرتي
ولا يمنعني من التحول الا مكان رسول الله صلى الله عليه فانزل الله آية التيمم حدثنا يحيى بن سليمان
قال حدثني ابن وهب قال اخبرني عمرو ان عبد الرحمن بن القاسم حدثه عن ابيه عن عائشة قالت
اقبل ابو بكر فلكزني لكزة شديدة وقال حبست الناس في قلادة فبي الموت لمكان رسول
الله صلى الله عليه وقد اوجعني لكز ووكز واحد

باب من رأى مع امرأته رجلا فقتله

حدثنا موسى قال ابو عوانة قال حدثنا عبد الملك عن وراد كاتب المغيرة عن المغيرة قال قال
سعد بن عبادة لو رأيت رجلا مع امرأتي لضربته بالسيف غير مصفح فبلغ ذلك رسول
صلى الله عليه فقال اتعجبون من غيرة سعد لانا اغير منه والله اغير مني

باب ما جاء في التعريض

حدثنا اسماعيل قال حدثني مالك عن ابن شهاب عن سعيد بن المسيب عن ابي هريرة ان رسول الله
صلى الله عليه جاءه اعرابي فقال يا رسول الله ان امرأتي ولدت غلاما اسود فقال هل لك من ابل
قال نعم قال ما الوانها قال حمر قال هل فيها من اورق قال نعم قال فانى كان ذلك قال اراه
عرق نزعه قال فلعل ابنك هذا نزعه عرق

باب كم التعزير والادب

حدثنا عبد الله بن يوسف قال حدثنا الليث قال حدثني يزيد بن ابي حبيب عن بكير بن عبد الله عن
سليمان بن يسار عن عبد الرحمن بن جابر بن عبد الله عن ابي بردة قال كان النبي صلى الله عليه يقول
لا يجلد فوق عشر جلدات الا في حد من حدود الله حدثنا عمرو بن علي قال حدثنا فضيل بن سليمان
قال حدثنا مسلم بن ابي مريم قال حدثني عبد الرحمن بن جابر عمن سمع النبي صلى الله عليه قال لا عقوبة
فوق عشر ضربات الا في حد من حدود الله حدثنا يحيى بن سليمان قال حدثني ابن وهب قال
اخبرني عمرو ان بكيرا حدثه قال بينما انا جالس عند سليمان بن يسار اذ جاء عبد الرحمن
بن جابر فحدث سليمان بن يسار ثم اقبل علينا سليمان بن يسار فقال حدثني عبد الرحمن بن

بلغ

جابر ان اباه حدثه انه سمع ابا بردة الانصاري قال سمعت النبي صلى الله عليه يقول لا تجلدوا
فوق عشرة اسواط الا في حد من حدود الله حدثنا يحيى بن بكير قال حدثنا الليث عن عقيل عن ابن
شهاب قال حدثني ابو سلمة ان ابا هريرة قال نهى رسول الله صلى الله عليه عن الوصال فقال له
رجال من المسلمين فانك يا رسول الله تواصل فقال رسول الله صلى الله عليه ايكم مثلي اني ابيت
يطعمني ربي ويسقيني فلما ابوا ان ينتهوا عن الوصال واصل بهم يوما ثم يوما ثم رأوا
الهلال فقال لو تأخر لزدتكم كالمنكل لهم حين ابوا تابعه شعيب ويحيى بن سعيد
ويونس عن الزهري وقال عبد الرحمن بن خالد عن ابن شهاب عن سعيد عن ابي هريرة عن
النبي صلى الله عليه حدثنا عياش بن الوليد قال حدثنا عبد الاعلى قال حدثنا معمر عن الزهري
عن سالم عن عبد الله بن عمر انهم كانوا يضربون على عهد النبي صلى الله عليه اذا اشتروا طعاما
جزافا ان يبيعوه في مكانهم حتى يؤووه الى رحالهم حدثنا عبدان قال اخبرنا عبد الله قال
اخبرنا يونس عن الزهري قال اخبرني عروة عن عائشة قالت ما انتقم رسول الله صلى الله
عليه لنفسه في شيء يؤتى اليه حتى تنتهك من حرمات الله فينتقم لله

رسول الله

باب من اظهر الفاحشة واللطخ والتهمة بغير بينة

حدثنا علي قال حدثنا سفيان قال الزهري عن سهل بن سعد قال شهدت المتلاعنين وانا ابن
خمس عشرة سنة فرق بينهما فقال زوجها كذبت عليها ان امسكتها قال فحفظت ذلك من
الزهري ان جاءت به كذا وكذا فهو وان جاءت به كذا وكذا كأنه وحرة فهو وسمعت الزهري
يقول جاءت به للذي يكره حدثنا علي بن عبد الله قال حدثنا سفيان قال حدثنا ابو الزناد عن القاسم
بن محمد قال ذكر ابن عباس المتلاعنين فقال عبد الله بن شداد هي التي قال رسول الله صلى الله عليه
لو كنت راجما امرأة من غير بينة قال لا تلك امرأة اعلنت حدثنا عبد الله بن يوسف قال حدثنا الليث
قال حدثني يحيى بن سعيد عن عبد الرحمن بن القاسم عن القاسم بن محمد عن ابن عباس ذكر المتلاعنين
عند النبي صلى الله عليه فقال عاصم بن عدي في ذلك قولا ثم انصرف واتاه رجل من قومه يشكو
انه وجد مع اهله فقال عاصم ما ابتليت بهذا الا لقولي فذهب به الى النبي صلى الله عليه

عن ابن عمر رضي الله عنهما قال قال رسول الله صلى الله عليه وسلم لا يزال الرجل يسأل حتى يأتي يوم القيامة ليس في وجهه مزعة لحم

باب قول الله عز وجل ويؤثرون على أنفسهم ولو كان بهم خصاصة ومن يوق شح نفسه فأولئك هم المفلحون

حدثنا أبو نعيم قال حدثنا أبو عوانة عن عبد الملك بن عمير عن وراد مولى المغيرة بن شعبة قال كتب معاوية إلى المغيرة اكتب إلي ما سمعت من رسول الله صلى الله عليه وسلم فأملى علي المغيرة قال سمعت رسول الله صلى الله عليه وسلم يقول لا إله إلا الله وحده لا شريك له له الملك وله الحمد وهو على كل شيء قدير اللهم لا مانع لما أعطيت ولا معطي لما منعت ولا ينفع ذا الجد منك الجد

باب مراغاة بالنحر

حدثنا أبو نعيم قال حدثنا سفيان عن منصور عن أبي وائل عن عبد الله قال قسم النبي صلى الله عليه وسلم قسما فقال رجل من الأنصار إن هذه القسمة ما أريد بها وجه الله فأتيت النبي صلى الله عليه وسلم فأخبرته فتغير وجهه حتى كان كالصرف ثم قال فمن يعدل إن لم يعدل الله ورسوله ثم قال يرحم الله موسى قد أوذي بأكثر من هذا فصبر

باب قول الله تعالى ومنهم الذين يؤذون النبي ويقولون هو أذن قل أذن خير لكم يؤمن بالله ويؤمن للمؤمنين ورحمة للذين آمنوا منكم والذين يؤذون رسول الله لهم عذاب أليم

حدثنا أبو نعيم قال حدثنا شيبان عن يحيى عن أبي سلمة عن أبي هريرة قال كان رجل يتهم بأم ولد رسول الله صلى الله عليه وسلم مع علي رضي الله عنه فأتاه فإذا هو في حائط فقال له اخرج فناوله يده فأخرج فإذا هو مجبوب ليس له ذكر فقتله فأتى النبي صلى الله عليه وسلم فأخبره فقال ما قتلته وإن الله لقطع ذكره فما رئي بعد ذلك

باب من لم ير إكفار من قال ذلك متأولا أو جاهلا

حدثنا أبو نعيم قال حدثنا شيبان عن يحيى عن أبي سلمة عن أبي هريرة قال أتى رجل النبي صلى الله عليه وسلم فقال إني وقعت على امرأتي في رمضان فقال هل تجد ما تعتق رقبة قال لا قال فهل تستطيع أن تصوم شهرين متتابعين قال لا قال فهل تجد ما تطعم ستين مسكينا قال لا ثم جلس فأتي النبي صلى الله عليه وسلم بعرق فيه تمر فقال تصدق بهذا قال أعلى أفقر منا فما بين لابتيها أهل بيت أفقر منا فضحك النبي صلى الله عليه وسلم حتى بدت نواجذه ثم قال اذهب فأطعمه أهلك

باب إذا قال مرتد أو غيره عند الموت لا أتوب أو عند القتال

حدثنا أبو نعيم قال حدثنا سفيان عن منصور عن أبي وائل عن عبد الله قال قال النبي صلى الله عليه وسلم ما من نفس تقتل ظلما إلا كان على ابن آدم الأول كفل من دمها لأنه أول من سن القتل

باب من أشار على أخيه بالمعصية ثم تاب وما ينهى عن الغيبة

حدثنا أبو نعيم قال حدثنا سفيان عن منصور عن أبي وائل عن عبد الله قال قال النبي صلى الله عليه وسلم لا يزال الرجل يسأل حتى يأتي يوم القيامة ليس في وجهه مزعة لحم

باب قول الله عز وجل ويؤثرون على أنفسهم ولو كان بهم خصاصة ومن يوق شح نفسه فأولئك هم المفلحون

حدثنا أبو نعيم قال حدثنا أبو عوانة عن عبد الملك بن عمير عن وراد مولى المغيرة بن شعبة قال كتب معاوية إلى المغيرة اكتب إلي ما سمعت من رسول الله صلى الله عليه وسلم فأملى علي المغيرة قال سمعت رسول الله صلى الله عليه وسلم يقول لا إله إلا الله وحده لا شريك له له الملك وله الحمد وهو على كل شيء قدير اللهم لا مانع لما أعطيت ولا معطي لما منعت ولا ينفع ذا الجد منك الجد

باب من لم ير إكفار من قال ذلك متأولا أو جاهلا

حدثنا أبو نعيم قال حدثنا سفيان عن منصور عن أبي وائل عن عبد الله قال قال النبي صلى الله عليه وسلم ما من نفس تقتل ظلما إلا كان على ابن آدم الأول كفل من دمها لأنه أول من سن القتل

باب من أشار على أخيه بالمعصية ثم تاب وما ينهى عن الغيبة

حدثنا أبو نعيم قال حدثنا سفيان عن منصور عن أبي وائل عن عبد الله قال قال النبي صلى الله عليه وسلم لا يزال الرجل يسأل حتى يأتي يوم القيامة ليس في وجهه مزعة لحم

باب القصاص بين أهل الشام في الجراحات

وعن الهذيل قال قتل رجل رجلا فرفع إلى علي رضي الله عنه فأراد أولياء المقتول أن يقتلوه فجاء رجل فقال يا أمير المؤمنين إنه قد كان قتل قبل هذا رجلا فقال علي رضي الله عنه للأولياء أرأيتم لو أن هذا لم يقتل هذا أكان يموت هذا فقالوا لا فقال علي رضي الله عنه فإن لكم الدية فأخذ منه الدية فدفعها إلى أولياء المقتول الأول ثم قال للأول اذهب فقد قتلت نفسك

باب من أحرق عبده وفتح عين الشيطان

حدثنا أبو الحسن قال أخبرنا أبو الحارث قال أخبرنا حفص عن أشعث عن الحسن عن سمرة بن جندب رضي الله عنه أن رجلا قتل عبده فجدع أنفه وقطع مذاكيره فأتى النبي صلى الله عليه وسلم فذكر ذلك له فقال النبي صلى الله عليه وسلم من فعل بعبده هذا فهو حر فقال له النبي صلى الله عليه وسلم أنت حر فقال يا رسول الله فإن عتقه لا يرد عليه ما صنع به فقال له النبي صلى الله عليه وسلم فإن عتقك يدخلك النار

باب الرجل يقتل ولده أو قتيل

حدثنا أبو الحسن قال أخبرنا حفص عن أشعث عن الحسن عن سمرة بن جندب رضي الله عنه أن رجلا قتل عبده فجدع أنفه وقطع مذاكيره فأتى النبي صلى الله عليه وسلم فذكر ذلك له فقال النبي صلى الله عليه وسلم من فعل بعبده هذا فهو حر فقال له النبي صلى الله عليه وسلم أنت حر فقال يا رسول الله فإن عتقه لا يرد عليه ما صنع به فقال له النبي صلى الله عليه وسلم فإن عتقك يدخلك النار

باب إذا قتل رجل رجلا متعمدا

حدثنا أبو الحسن قال أخبرنا حفص عن أشعث عن الحسن عن سمرة بن جندب رضي الله عنه أن رجلا قتل عبده فجدع أنفه وقطع مذاكيره فأتى النبي صلى الله عليه وسلم فذكر ذلك له فقال النبي صلى الله عليه وسلم من فعل بعبده هذا فهو حر فقال له النبي صلى الله عليه وسلم أنت حر فقال يا رسول الله فإن عتقه لا يرد عليه ما صنع به فقال له النبي صلى الله عليه وسلم فإن عتقك يدخلك النار

باب السرقة

حدثنا أبو الحسن قال أخبرنا حفص عن أشعث عن الحسن عن سمرة بن جندب رضي الله عنه أن رجلا قتل عبده فجدع أنفه وقطع مذاكيره فأتى النبي صلى الله عليه وسلم فذكر ذلك له فقال النبي صلى الله عليه وسلم من فعل بعبده هذا فهو حر فقال له النبي صلى الله عليه وسلم أنت حر فقال يا رسول الله فإن عتقه لا يرد عليه ما صنع به فقال له النبي صلى الله عليه وسلم فإن عتقك يدخلك النار

باب دية الأصابع

حدثنا أبو الحسن قال أخبرنا حفص عن أشعث عن الحسن عن سمرة بن جندب رضي الله عنه أن رجلا قتل عبده فجدع أنفه وقطع مذاكيره فأتى النبي صلى الله عليه وسلم فذكر ذلك له فقال النبي صلى الله عليه وسلم من فعل بعبده هذا فهو حر فقال له النبي صلى الله عليه وسلم أنت حر فقال يا رسول الله فإن عتقه لا يرد عليه ما صنع به فقال له النبي صلى الله عليه وسلم فإن عتقك يدخلك النار

باب إذا قتل رجل رجلا متعمدا

حدثنا أبو الحسن قال أخبرنا حفص عن أشعث عن الحسن عن سمرة بن جندب رضي الله عنه أن رجلا قتل عبده فجدع أنفه وقطع مذاكيره فأتى النبي صلى الله عليه وسلم فذكر ذلك له فقال النبي صلى الله عليه وسلم من فعل بعبده هذا فهو حر فقال له النبي صلى الله عليه وسلم أنت حر فقال يا رسول الله فإن عتقه لا يرد عليه ما صنع به فقال له النبي صلى الله عليه وسلم فإن عتقك يدخلك النار

باب من رجل هل يقاد إذا قتل نفسه خطأ

حدثنا أبو الحسن قال أخبرنا حفص عن أشعث عن الحسن عن سمرة بن جندب رضي الله عنه أن رجلا قتل عبده فجدع أنفه وقطع مذاكيره فأتى النبي صلى الله عليه وسلم فذكر ذلك له فقال النبي صلى الله عليه وسلم من فعل بعبده هذا فهو حر فقال له النبي صلى الله عليه وسلم أنت حر فقال يا رسول الله فإن عتقه لا يرد عليه ما صنع به فقال له النبي صلى الله عليه وسلم فإن عتقك يدخلك النار

حديث عمر في الشورى

حدثنا عمرو بن علي قال حدثنا أبو عاصم قال حدثنا ابن جريج عن نافع عن ابن عمر قال لما طعن عمر جعل يألم فقال له ابن عباس وكأنه يجزعه يا أمير المؤمنين إن صحبتك لك لزين وإسلامك لزين وإن فتحك لزين فقال أما ما ذكرت من صحبتي إياك وإسلامك فإني لا أرى ذلك منة عليك بل الله المنة علي في ذلك وأما ما ذكرت من فتحي فوالذي بعث محمدا بالحق لو أن لي ما طلعت عليه الشمس لافتديت به من هول المطلع قبل أن أراه

باب جامع صفة الصلاة

حدثنا أبو النعمان قال حدثنا حماد بن زيد عن عمرو بن دينار قال سمعت ابن الزبير يقول سمعت أبا الشعثاء يقول سمعت ابن عباس يقول كان رسول الله صلى الله عليه وسلم إذا قام من الليل يتهجد قال اللهم لك الحمد أنت نور السموات والأرض ولك الحمد أنت قيام السموات والأرض ولك الحمد أنت رب السموات والأرض ومن فيهن أنت الحق ووعدك الحق وقولك الحق ولقاؤك حق والجنة حق والنار حق والساعة حق اللهم لك أسلمت وبك آمنت وعليك توكلت وإليك أنبت وبك خاصمت وإليك حاكمت فاغفر لي ما قدمت وما أخرت وما أسررت وما أعلنت أنت المقدم وأنت المؤخر لا إله إلا أنت أو لا إله غيرك ولا حول ولا قوة إلا بالله

باب من أحق بالإمامة

حدثنا أبو النعمان قال حدثنا حماد بن زيد عن عمرو بن سلمة الجرمي قال لما كانت بدر الوقعة بإسلامهم وقعة بإسلامهم وكل قوم بإسلامهم قال فجاء أبي من عند النبي صلى الله عليه وسلم فقال والله لقد جئتكم من عند النبي صلى الله عليه وسلم حقا فقال إذا حضرت الصلاة فليؤذن أحدكم وليؤمكم أكثركم قرآنا فنظروا فكنت أكثرهم قرآنا لما كنت أتلقى من الركبان فقدموني بين أيديهم وأنا ابن ست أو سبع سنين وكانت علي بردة كنت إذا سجدت تقلصت عني فقالت امرأة من الحي ألا تغطوا عنا است قارئكم فاشتروا فقطعوا لي قميصا فما فرحت بشيء فرحي بذلك القميص

باب الزلزلة عند قراءة القرآن

حدثنا عمرو بن عون قال أخبرنا خالد عن حصين عن أبي وائل عن عبد الله قال جاء حبر من الأحبار إلى رسول الله صلى الله عليه وسلم فقال يا محمد بلغنا أن الله يحمل السموات على إصبع والأرض على إصبع والشجر على إصبع والثرى على إصبع وسائر الخلق على إصبع فيقول أنا الملك فضحك رسول الله صلى الله عليه وسلم حتى بدت نواجذه تصديقا لقول الحبر ثم قرأ رسول الله صلى الله عليه وسلم وما قدروا الله حق قدره

باب الزلزلة عند قراءة القرآن

حدثنا عمرو بن عون قال أخبرنا خالد عن حصين عن أبي وائل عن عبد الله قال جاء حبر من الأحبار إلى رسول الله صلى الله عليه وسلم فقال يا محمد بلغنا أن الله يحمل السموات على إصبع والأرض على إصبع والشجر على إصبع والثرى على إصبع وسائر الخلق على إصبع فيقول أنا الملك فضحك رسول الله صلى الله عليه وسلم حتى بدت نواجذه تصديقا لقول الحبر ثم قرأ رسول الله صلى الله عليه وسلم وما قدروا الله حق قدره

باب العاقلة

حدثنا عمرو بن عون قال أخبرنا خالد عن حصين عن أبي وائل عن عبد الله قال جاء حبر من الأحبار إلى رسول الله صلى الله عليه وسلم فقال يا محمد بلغنا أن الله يحمل السموات على إصبع والأرض على إصبع والشجر على إصبع والثرى على إصبع وسائر الخلق على إصبع فيقول أنا الملك فضحك رسول الله صلى الله عليه وسلم حتى بدت نواجذه تصديقا لقول الحبر ثم قرأ رسول الله صلى الله عليه وسلم وما قدروا الله حق قدره

باب جامع الزلزلة وأول القتل

حدثنا عمرو بن عون قال أخبرنا خالد عن حصين عن أبي وائل عن عبد الله قال جاء حبر من الأحبار إلى رسول الله صلى الله عليه وسلم فقال يا محمد بلغنا أن الله يحمل السموات على إصبع والأرض على إصبع والشجر على إصبع والثرى على إصبع وسائر الخلق على إصبع فيقول أنا الملك فضحك رسول الله صلى الله عليه وسلم حتى بدت نواجذه تصديقا لقول الحبر ثم قرأ رسول الله صلى الله عليه وسلم وما قدروا الله حق قدره

مرسيه أن عمر عنها

باب

لا يقبل المسلم بالذمي

حدثنا ضرار بن الخطاب قال ثنا الوليد بن مسلم قال ثنا سفيان بن عيينة عن الزهري عن سالم عن أبيه قال قال رسول الله صلى الله عليه وسلم لا يقتل المسلم بالكافر ولا ذو عهد في عهده

باب

إذا لطم المسلم يهودياً يذعر أعضه

رواه أبو هريرة عن النبي صلى الله عليه وسلم ثنا أبو نعيم قال ثنا سفيان بن عيينة عن عمرو بن دينار عن عطاء بن يسار عن أبي سعيد الخدري أن رجلاً من اليهود لطم وجه رجل من الأنصار فجاء الأنصاري إلى النبي صلى الله عليه وسلم فأخبره بذلك فدعا النبي صلى الله عليه وسلم اليهودي فسأله عن ذلك فقال يا أبا القاسم إن لي ذمة وعهداً فما بال فلان لطم وجهي فقال النبي صلى الله عليه وسلم لم لطمت وجه هذا فقال يا رسول الله مررت بالسوق فسمعته يحلف والذي اصطفى موسى على البشر فقلت على محمد فأخذتني غضبة فلطمت وجهه فقال النبي صلى الله عليه وسلم لا تخيروني على موسى فإن الناس يصعقون يوم القيامة فأكون أول من يفيق فإذا موسى باطش جانب العرش فلا أدري أفاق قبلي أو جوزي بصعقة الطور

كتاب استتابة المرتدين والمعاندين وقتالهم

باب

بالله وعقوبته في الدنيا والآخرة

قال الله تعالى إن الذين يكفرون بالله ورسله ويريدون أن يفرقوا بين الله ورسله ويقولون نؤمن ببعض ونكفر ببعض ويريدون أن يتخذوا بين ذلك سبيلاً أولئك هم الكافرون حقاً وأعتدنا للكافرين عذاباً مهيناً

ربيعة أخو الحارث بن هشام بن المغيرة وكان أبو جهل بن هشام أخاهما لأمهما وكان أبو جهل يقول فيما بلغنا عنه في رسول الله صلى الله عليه وسلم ما يقول ويفرق به الرجال عن الإسلام فقال عياش لأخيه أمه والله لئن لقيت أبا جهل لأقتلنه فلما هاجر عياش إلى المدينة هاجر الحارث بن هشام بعده فلقي عياش أبا جهل فقتله

باب

مرارة الاستكبار عن الإسلام

حدثنا أبو نعيم قال ثنا سفيان عن عمرو بن دينار عن عطاء بن يسار عن أبي سعيد الخدري أن رجلاً من اليهود لطم وجه رجل من الأنصار فجاء الأنصاري إلى النبي صلى الله عليه وسلم فأخبره بذلك فدعا النبي صلى الله عليه وسلم اليهودي فسأله عن ذلك فقال يا أبا القاسم إن لي ذمة وعهداً فما بال فلان لطم وجهي فقال النبي صلى الله عليه وسلم لم لطمت وجه هذا فقال يا رسول الله مررت بالسوق فسمعته يحلف والذي اصطفى موسى على البشر فقلت على محمد فأخذتني غضبة فلطمت وجهه فقال النبي صلى الله عليه وسلم لا تخيروني على موسى فإن الناس يصعقون يوم القيامة فأكون أول من يفيق فإذا موسى باطش جانب العرش فلا أدري أفاق قبلي أو جوزي بصعقة الطور

باب

انفجاء خيار

وقال ابن سيرين كانوا يضربون الخمر وهو يومئذ بسوق العطارين فما خالطه فأفسده فهو خمر وإن لم يفسد فليس بخمر إلا أن يغلي بنفسه ويقذف بالزبد وما أسكر كثيره فقليله حرام وقال عمر إن الخمر قد حرمت وهي من خمسة العنب والتمر والحنطة والشعير والذرة والخمر ما خامر العقل وقال أبو عبد الله وقال بعضهم إنما حرم عمر على تلك الأشربة التي يتخذ منها الخمر لأنها خمرت العقل وقال أبو عبد الله وقال بعضهم إنما حرم عمر على تلك الأشربة التي يتخذ منها الخمر لأنها خمرت العقل

باب

إثم من قتل معاهداً بغير جرم

حدثنا قتيبة بن سعيد قال ثنا عبد الوهاب الثقفي قال ثنا عاصم عن أبي بكرة عن النبي صلى الله عليه وسلم أنه قال من قتل معاهداً لم يرح رائحة الجنة وإن ريحها ليوجد من مسيرة أربعين عاماً

حدثنا محمد بن مقاتل أبو الحسن قال أنا عبد الله قال أنا شعبة عن هشام بن زيد بن أنس بن مالك
قال سمعت أنس بن مالك يقول مر يهودي برسول الله صلى الله عليه فقال السام عليك فقال رسول
الله صلى الله عليه وعليك فقال رسول الله صلى الله عليه أتدرون ما يقول قال السام عليك قالوا
يا رسول الله ألا نقتله قال لا إذا سلم عليكم أهل الكتاب فقولوا وعليكم حدثنا أبو نعيم عن ابن
عيينة عن الزهري عن عروة عن عائشة زوج النبي صلى الله عليه قالت استأذن رهط من اليهود
على النبي صلى الله عليه فقالوا السام عليك فقلت بل عليكم السام واللعنة فقال يا عائشة
إن الله رفيق يحب الرفق في الأمر كله قلت أولم تسمع ما قالوا قال قلت وعليكم حدثنا مسدد
قال نا يحيى بن سعيد عن سفيان ومالك بن أنس قالا نا عبد الله بن دينار سمعت ابن عمر يقول
قال رسول الله صلى الله عليه إن اليهود إذا سلموا على أحدكم إنما يقولون سام عليك فقل
عليك

باب

حدثنا عمر بن حفص قال نا أبي قال نا الأعمش قال حدثني شقيق قال قال عبد الله كأني أنظر إلى
النبي صلى الله عليه يحكي نبيا من الأنبياء ضربه قومه فأدموه فهو يمسح الدم عن وجهه ويقول
رب اغفر لقومي فإنهم لا يعلمون

باب قتل الخوارج والملحدين بعد إقامة الحجة عليهم

وقول الله تعالى وما كان الله ليضل قوما بعد إذ هداهم حتى يبين لهم ما يتقون وكان ابن عمر
يراهم شرار خلق الله وقال إنهم انطلقوا إلى آيات نزلت في الكفار فجعلوها على المؤمنين
حدثنا عمر بن حفص بن غياث قال نا أبي قال نا الأعمش قال نا خيثمة قال نا سويد بن غفلة
قال قال علي إذا حدثتكم عن رسول الله صلى الله عليه حديثا فوالله لأن أخر من السماء أحب إلي
من أن أكذب عليه وإذا حدثتكم فيما بيني وبينكم فإن الحرب خدعة وإني سمعت رسول
الله صلى الله عليه يقول سيخرج قوم في آخر الزمان حداث الأسنان سفهاء الأحلام
يقولون من خير قول البرية لا يجاوز إيمانهم حناجرهم يمرقون من الدين كما يمرق السهم
من الرمية فأينما لقيتموهم فاقتلوهم فإن في قتلهم أجرا لمن قتلهم يوم القيامة

حدثنا محمد

حدثنا محمد بن المثنى قال نا عبد الوهاب قال سمعت يحيى بن سعيد قال أخبرني محمد بن إبراهيم عن أبي
سلمة وعطاء بن يسار أنهما أتيا أبا سعيد الخدري فسألاه عن الحرورية أسمعت النبي صلى الله عليه
قال لا أدري ما الحرورية سمعت النبي صلى الله عليه يقول يخرج في هذه الأمة ولم يقل منها قوم
تحقرون صلاتكم مع صلاتهم يقرؤون القرآن لا يجاوز حلوقهم أو حناجرهم يمرقون من الدين
مروق السهم من الرمية فينظر الرامي إلى سهمه إلى نصله إلى رصافه فيتمارى في الفوقة
هل علق بها من الدم شيء حدثنا يحيى بن سليمان قال نا ابن وهب قال نا عمر أن أباه حدثه
عن عبد الله بن عمر وذكر الحرورية فقال قال النبي صلى الله عليه يمرقون من الإسلام مروق السهم
من الرمية

باب من ترك قتال الخوارج للتألف وأن لا ينفر الناس عنه

حدثنا عبد الله بن محمد قال نا هشام قال نا معمر عن الزهري عن أبي سلمة عن أبي سعيد
قال بينا النبي صلى الله عليه يقسم جاء عبد الله بن ذي الخويصرة التميمي فقال اعدل يا رسول
الله فقال ويحك ومن يعدل إذا لم أعدل قال عمر بن الخطاب ائذن لي فأضرب عنقه قال دعه
فإن له أصحابا يحقر أحدكم صلاته مع صلاته وصيامه مع صيامه يمرقون من الدين كما يمرق
السهم من الرمية ينظر إلى قذذه فلا يوجد فيه شيء ثم ينظر إلى نصله فلا يوجد فيه شيء ثم ينظر
في نضيه فلا يوجد فيه شيء قد سبق الفرث والدم آيتهم رجل إحدى يديه أو قال ثدييه
مثل ثدي المرأة أو قال مثل البضعة تدردر يخرجون على حين فرقة من الناس قال أبو
سعيد أشهد سمعت من النبي صلى الله عليه وأشهد أن عليا قتلهم وأنا معه جيء بالرجل
على النعت الذي نعته النبي صلى الله عليه قال فنزلت فيه ومنهم من يلمزك في الصدقات قال
موسى بن إسماعيل قال نا عبد الواحد قال نا الشيباني قال نا يسير بن عمرو قال قلت لسهل بن
حنيف هل سمعت النبي صلى الله عليه يقول في الخوارج شيئا قال سمعته يقول وأهوى
بيده قبل العراق يخرج منه قوم يقرؤون القرآن لا يجاوز تراقيهم يمرقون من الإسلام
مروق السهم من الرمية

باب قول النبي صلى الله عليه

لا تقوم الساعة حتى تقتتل فئتان دعواهما واحدة
حدثنا علي قال حدثنا سفيان قال حدثنا أبو الزناد عن الأعرج عن أبي هريرة قال قال رسول الله صلى الله
عليه لا تقوم الساعة حتى تقتتل فئتان دعواهما واحدة

باب ما جاء في المتأولين

وقال الليث حدثني يونس عن ابن شهاب قال أخبرني عروة بن الزبير أن المسور بن مخرمة وعبد
الرحمن بن عبد القاري أخبراه أنهما سمعا عمر بن الخطاب يقول سمعت هشام بن حكيم بن حزام
يقرأ سورة الفرقان في حياة رسول الله صلى الله عليه فاستمعت لقراءته فإذا هو يقرؤها
على حروف كثيرة لم يقرئنيها رسول الله صلى الله عليه كذلك فكدت أساوره في الصلاة فانتظرته
حتى سلم فلما سلم لببته بردائه أو بردائي فقلت من أقرأك هذه السورة قال أقرأنيها
رسول الله صلى الله عليه فقلت له كذبت فوالله إن رسول الله صلى الله عليه أقرأني هذه
السورة التي سمعتك تقرأها فانطلقت أقوده إلى رسول الله صلى الله عليه فقلت يا رسول
الله إني سمعت هذا يقرأ سورة الفرقان على حروف لم تقرئنيها وأنت أقرأتني سورة
الفرقان فقال رسول الله صلى الله عليه أرسله يا عمر اقرأ يا هشام فقرأ عليه القراءة التي
سمعته يقرؤها قال رسول الله صلى الله عليه هكذا أنزلت ثم قال رسول الله صلى الله عليه اقرأ
يا عمر فقرأت فقال هكذا أنزلت ثم قال إن هذا القرآن أنزل على سبعة أحرف فاقرءوا ما
تيسر منه حدثنا إسحاق بن إبراهيم قال أخبرنا وكيع ح وحدثنا يحيى قال حدثنا وكيع عن الأعمش
عن إبراهيم عن علقمة عن عبد الله قال لما نزلت هذه الآية الذين آمنوا ولم يلبسوا إيمانهم
بظلم شق ذلك على أصحاب رسول الله صلى الله عليه وقالوا أينا لم يظلم نفسه فقال رسول
الله صلى الله عليه ليس كما تظنون إنما هو كما قال لقمان لابنه يا بني لا تشرك بالله إن
الشرك لظلم عظيم حدثنا عبدان قال أخبرنا عبد الله قال أخبرنا معمر عن الزهري قال أخبرني محمود
بن الربيع قال سمعت عتبان بن مالك يقول غدا علي رسول الله صلى الله عليه فقال رجل أين
مالك بن الدخشن فقال رجل منا ذلك منافق لا يحب الله ورسوله فقال النبي صلى الله عليه

لا تقولوه يقول لا إله إلا الله يبتغي بذلك وجه الله قال بلى قال فإنه لا يوافى عبد يوم القيامة
به إلا حرم الله عليه النار حدثنا موسى بن إسماعيل قال حدثنا أبو عوانة عن حصين عن فلان قال تنازع
أبو عبد الرحمن وحبان بن عطية فقال أبو عبد الرحمن لحبان لقد علمت ما الذي جرأ صاحبك على الدماء
يعني عليا قال ما هو لا أبا لك قال شيء سمعته قال ما هو قال بعثني رسول الله صلى الله عليه والزبير
وأبا مرثد وكلنا فارس قال انطلقوا حتى تأتوا روضة حاج قال أبو سلمة هكذا قال أبو عوانة
حاج فإن فيها امرأة معها صحيفة من حاطب بن أبي بلتعة إلى المشركين فأتوني بها فانطلقنا
على أفراسنا حتى أدركناها حيث قال لنا رسول الله صلى الله عليه تسير على بعير لها وقد
كان كتب إلى أهل مكة بمسير رسول الله صلى الله عليه إليهم فقلنا أين الكتاب الذي معك
قالت ما معي كتاب فأنخنا بها بعيرها فابتغينا في رحلها فما وجدنا شيئا فقال صاحبي
ما نرى معها كتابا قال فقلت لقد علمنا ما كذب رسول الله صلى الله عليه ثم حلف علي والذي
يحلف به لتخرجن الكتاب أو لأجردنك فأهوت إلى حجزتها وهي محتجزة بكساء فأخرجت
الصحيفة فأتوا بها إلى رسول الله صلى الله عليه فقال عمر يا رسول الله قد خان الله ورسوله
والمؤمنين دعني فأضرب عنقه فقال رسول الله صلى الله عليه يا حاطب ما حملك على ما
صنعت قال يا رسول الله ما لي أن لا أكون مؤمنا بالله ورسوله ولكني أردت أن تكون لي عند
القوم يد يدفع بها عن أهلي ومالي وليس من أصحابك أحد إلا له هنالك من قومه من يدفع
الله به عن أهله وماله قال صدق ولا تقولوا له إلا خيرا قال فعاد عمر فقال يا رسول الله
قد خان الله ورسوله والمؤمنين دعني فلأضرب عنقه قال أوليس من أهل بدر وما يدريك
لعل الله اطلع عليهم فقال اعملوا ما شئتم فقد أوجبت لكم الجنة فاغرورقت عيناه
فقال الله ورسوله أعلم قال أبو عبد الله خاخ أصح ولكن كذا قال أبو عوانة حاج وحاج
تصحيف وهو موضع وهشيم يقول خاخ

بسم الله الرحمن الرحيم

كتاب الإكراه

وقول الله عز وجل إلا من أكره وقلبه مطمئن بالإيمان ولكن
من شرح بالكفر صدرا فعليهم غضب من الله ولهم عذاب عظيم
وقال إلا أن تتقوا منهم تقاة وهي تقية وقال إن الذين توفاهم الملائكة ظالمي أنفسهم
قالوا فيم كنتم قالوا كنا مستضعفين في الأرض إلى قوله عفوا غفورا وقال والمستضعفين من الرجال
والنساء والولدان الذين يقولون ربنا أخرجنا من هذه القرية الظالم أهلها واجعل لنا من
لدنك وليا واجعل لنا من لدنك نصيرا فعذر الله المستضعفين الذين لا يمتنعون من ترك ما أمر
الله به والمكره لا يكون إلا مستضعفا غير ممتنع من فعل ما أمر به وقال الحسن التقية
إلى يوم القيامة وقال ابن عباس فيمن يكرهه اللصوص فيطلق ليس بشيء وبه قال ابن
عمر وابن الزبير والشعبي والحسن وقال النبي صلى الله عليه إنما الأعمال بالنية حدثنا يحيى
ابن بكير قال نا الليث عن خالد بن يزيد عن سعيد بن أبي هلال عن هلال بن أسامة أن أبا سلمة
بن عبد الرحمن أخبره عن أبي هريرة أن النبي صلى الله عليه كان يدعو في الصلاة اللهم
أنج عياش بن أبي ربيعة وسلمة بن هشام والوليد بن الوليد اللهم أنج المستضعفين
من المؤمنين اللهم اشدد وطأتك على مضر وابعث عليهم سنين كسني يوسف

باب من اختار الضرب والقتل والهوان على الكفر

حدثنا محمد بن عبد الله بن حوشب الطائفي قال نا عبد الوهاب قال نا أيوب عن أبي قلابة
عن أنس قال قال رسول الله صلى الله عليه ثلاث من كن فيه وجد حلاوة الإيمان أن يكون
الله ورسوله أحب إليه مما سواهما وأن يحب المرء لا يحبه إلا لله وأن يكره أن يعود في الكفر
كما يكره أن يقذف في النار حدثنا سعيد بن سليمان قال نا عباد عن إسماعيل قال سمعت قيسا حدثنا
قال سمعت سعيد بن زيد يقول لقد رأيتني وإن عمر موثقي على الإسلام ولو انقض أحد مما
فعلتم بعثمان كان محقوقا أن ينقض حدثنا مسدد قال نا يحيى عن إسماعيل قال نا قيس
عن خباب بن الأرت قال شكونا إلى رسول الله صلى الله عليه وهو متوسد بردة له في ظل

الكعبة فقلنا ألا تستنصر لنا ألا تدعو الله لنا فقال قد كان من قبلكم يؤخذ الرجل فيحفر له في الأرض
فيجعل فيها فيجاء بالمنشار فيوضع على رأسه فيجعل نصفين ويمشط بأمشاط الحديد من دون
لحمه وعظمه فما يصده ذلك عن دينه والله ليتمن هذا الأمر حتى يسير الراكب من صنعاء
إلى حضرموت لا يخاف إلا الله والذئب على غنمه ولكنكم تستعجلون

باب في بيع المكره ونحوه في الحق وغيره

حدثنا عبد العزيز بن عبد الله قال حدثني الليث عن سعيد المقبري عن أبيه عن أبي هريرة قال
بينما نحن في المسجد إذ خرج إلينا رسول الله صلى الله عليه فقال انطلقوا إلى يهود فخرجنا
معه حتى جئنا بيت المدراس فقام النبي صلى الله عليه فناداهم يا معشر يهود أسلموا
تسلموا فقالوا قد بلغت يا أبا القاسم فقال ذلك أريد ثم قالها الثانية فقالوا قد
بلغت يا أبا القاسم ثم قال في الثالثة فقال اعلموا أن الأرض لله ورسوله وإني أريد أن أجليكم فمن
وجد منكم بماله شيئا فليبعه وإلا فاعلموا أن الأرض لله ورسوله

باب لا يجوز نكاح المكره

ولا تكرهوا فتياتكم على البغاء إلى قوله غفور رحيم حدثنا يحيى بن قزعة قال نا مالك
عن عبد الرحمن بن القاسم عن أبيه عن عبد الرحمن ومجمع ابني يزيد بن جارية الأنصاري عن
خنساء بنت خذام الأنصارية أن أباها زوجها وهي ثيب فكرهت ذلك فأتت النبي
صلى الله عليه فرد نكاحها حدثنا محمد بن يوسف قال نا سفيان عن ابن جريج عن ابن أبي
مليكة عن أبي عمرو هو ذكوان عن عائشة قالت قلت يا رسول الله تستأمر النساء في
أبضاعهن قال نعم قلت فإن البكر تستأمر فتستحيي فتسكت قال سكاتها إذنها

باب إذا أكره حتى وهب عبدا أو باعه لم يجز وبه قال بعض الناس

فإن نذر المشتري فيه نذرا فهو جائز بزعمه وكذلك إن دبره حدثنا أبو النعمان قال نا
حماد بن زيد عن عمرو بن دينار عن جابر أن رجلا من الأنصار دبر مملوكا ولم يكن له مال غيره

باب في الصلاة

حدثنا محمد بن يحيى قال انا عبد الرزاق عن معمر عن هشام بن عروة عن ابيه عن عائشة ان النبي صلى الله عليه وسلم صلاة الخوف كما يصلي سواء

باب في ام كلثوم واولاد النبي صلى الله عليه وسلم

حدثنا محمد بن عبد الله الرقاشي قال حدثني ابي قال حدثني ثمامة بن عبد الله بن انس بن مالك عن انس ان النبي صلى الله عليه وسلم صلى على ابنته ام كلثوم فكبر عليها اربعا وصلى عليها ثم قال ابو عبد الله وكان محمد بن سيرين يجمع هذه الصلاة فيقول ما اعلم احدا الا وقد صلى عليه غير ابن سيرين

حدثنا محمد بن عبد الله الرقاشي قال حدثنا يزيد بن هارون قال انا حماد بن سلمة عن ثابت عن انس قال شهدنا بنت رسول الله صلى الله عليه وسلم تدفن فجلس رسول الله صلى الله عليه وسلم على القبر فرأيت عينيه تدمعان فقال هل فيكم احد لم يقارف الليلة فقال ابو طلحة انا يا رسول الله قال فانزل فنزل في قبرها فقبرها

حدثنا محمد بن عبد الله الرقاشي قال حدثنا يزيد بن هارون قال انا حماد بن سلمة عن ثابت عن انس قال شهدنا بنت رسول الله صلى الله عليه وسلم تدفن فجلس رسول الله صلى الله عليه وسلم على القبر فرأيت عينيه تدمعان فقال هل فيكم احد لم يقارف الليلة فقال ابو طلحة انا يا رسول الله قال فانزل فنزل في قبرها فقبرها

حدثنا محمد بن عبد الله الرقاشي قال حدثنا يزيد بن هارون قال انا حماد بن سلمة عن ثابت عن انس قال شهدنا بنت رسول الله صلى الله عليه وسلم تدفن فجلس رسول الله صلى الله عليه وسلم على القبر فرأيت عينيه تدمعان فقال هل فيكم احد لم يقارف الليلة فقال ابو طلحة انا يا رسول الله قال فانزل فنزل في قبرها فقبرها

حدثنا محمد بن عبد الله الرقاشي قال حدثنا يزيد بن هارون قال انا حماد بن سلمة عن ثابت عن انس قال شهدنا بنت رسول الله صلى الله عليه وسلم تدفن فجلس رسول الله صلى الله عليه وسلم على القبر فرأيت عينيه تدمعان فقال هل فيكم احد لم يقارف الليلة فقال ابو طلحة انا يا رسول الله قال فانزل فنزل في قبرها فقبرها

حدثنا محمد بن عبد الله الرقاشي قال حدثنا يزيد بن هارون قال انا حماد بن سلمة عن ثابت عن انس قال شهدنا بنت رسول الله صلى الله عليه وسلم تدفن فجلس رسول الله صلى الله عليه وسلم على القبر فرأيت عينيه تدمعان فقال هل فيكم احد لم يقارف الليلة فقال ابو طلحة انا يا رسول الله قال فانزل فنزل في قبرها فقبرها

حدثنا محمد بن عبد الله الرقاشي قال حدثنا يزيد بن هارون قال انا حماد بن سلمة عن ثابت عن انس قال شهدنا بنت رسول الله صلى الله عليه وسلم تدفن فجلس رسول الله صلى الله عليه وسلم على القبر فرأيت عينيه تدمعان فقال هل فيكم احد لم يقارف الليلة فقال ابو طلحة انا يا رسول الله قال فانزل فنزل في قبرها فقبرها

حدثنا محمد بن عبد الله الرقاشي قال حدثنا يزيد بن هارون قال انا حماد بن سلمة عن ثابت عن انس قال شهدنا بنت رسول الله صلى الله عليه وسلم تدفن فجلس رسول الله صلى الله عليه وسلم على القبر فرأيت عينيه تدمعان فقال هل فيكم احد لم يقارف الليلة فقال ابو طلحة انا يا رسول الله قال فانزل فنزل في قبرها فقبرها

حدثنا محمد بن عبد الله الرقاشي قال حدثنا يزيد بن هارون قال انا حماد بن سلمة عن ثابت عن انس قال شهدنا بنت رسول الله صلى الله عليه وسلم تدفن فجلس رسول الله صلى الله عليه وسلم على القبر فرأيت عينيه تدمعان فقال هل فيكم احد لم يقارف الليلة فقال ابو طلحة انا يا رسول الله قال فانزل فنزل في قبرها فقبرها

حدثنا محمد بن عبد الله الرقاشي قال حدثنا يزيد بن هارون قال انا حماد بن سلمة عن ثابت عن انس قال شهدنا بنت رسول الله صلى الله عليه وسلم تدفن فجلس رسول الله صلى الله عليه وسلم على القبر فرأيت عينيه تدمعان فقال هل فيكم احد لم يقارف الليلة فقال ابو طلحة انا يا رسول الله قال فانزل فنزل في قبرها فقبرها

حدثنا محمد بن عبد الله الرقاشي قال حدثنا يزيد بن هارون قال انا حماد بن سلمة عن ثابت عن انس قال شهدنا بنت رسول الله صلى الله عليه وسلم تدفن فجلس رسول الله صلى الله عليه وسلم على القبر فرأيت عينيه تدمعان فقال هل فيكم احد لم يقارف الليلة فقال ابو طلحة انا يا رسول الله قال فانزل فنزل في قبرها فقبرها

حدثنا محمد بن عبد الله الرقاشي قال حدثنا يزيد بن هارون قال انا حماد بن سلمة عن ثابت عن انس قال شهدنا بنت رسول الله صلى الله عليه وسلم تدفن فجلس رسول الله صلى الله عليه وسلم على القبر فرأيت عينيه تدمعان فقال هل فيكم احد لم يقارف الليلة فقال ابو طلحة انا يا رسول الله قال فانزل فنزل في قبرها فقبرها

حدثنا محمد بن عبد الله الرقاشي قال حدثنا يزيد بن هارون قال انا حماد بن سلمة عن ثابت عن انس قال شهدنا بنت رسول الله صلى الله عليه وسلم تدفن فجلس رسول الله صلى الله عليه وسلم على القبر فرأيت عينيه تدمعان فقال هل فيكم احد لم يقارف الليلة فقال ابو طلحة انا يا رسول الله قال فانزل فنزل في قبرها فقبرها

باب ما يكره من اضاحي الضحية

حدثنا محمد بن عبد الله الرقاشي قال حدثنا يزيد بن هارون قال انا حماد بن سلمة عن ثابت عن انس قال شهدنا بنت رسول الله صلى الله عليه وسلم تدفن فجلس رسول الله صلى الله عليه وسلم على القبر فرأيت عينيه تدمعان فقال هل فيكم احد لم يقارف الليلة فقال ابو طلحة انا يا رسول الله قال فانزل فنزل في قبرها فقبرها

باب ما ينهى من الخروج في الريح

حدثنا محمد بن عبد الله الرقاشي قال حدثنا يزيد بن هارون قال انا حماد بن سلمة عن ثابت عن انس قال شهدنا بنت رسول الله صلى الله عليه وسلم تدفن فجلس رسول الله صلى الله عليه وسلم على القبر فرأيت عينيه تدمعان فقال هل فيكم احد لم يقارف الليلة فقال ابو طلحة انا يا رسول الله قال فانزل فنزل في قبرها فقبرها

عليه وسلم ستون مطلب اعلام نبوته صلى الله عليه وسلم قال ابن اسحاق وكان الله
فإنه متبرئ الله منه قوله تعالى ما ترى الله الكلمة سمعاهم فإنه متبرئ الله منه قوله
إن هو وكان رسول الله صلى الله عليه وسلم يستشرف قلبه إن يؤتى من ذلك
عبد عبد الله بن عبد الله بن عبد الله بن عبد الله بن عبد الله بن عبد الله
فأتيته فإذا هو جالس وحده فأتيت إليه حتى جلست إليه فقال له
يا رسول الله فإنك لتعلم يا رسول الله إن كنت لأحب أن أتبعك وأن أعلم
فإنه متبرئ الله منه قوله تعالى ما ترى الله الكلمة سمعاهم فإنه متبرئ الله منه
فإنه متبرئ الله منه قوله تعالى ما ترى الله الكلمة سمعاهم فإنه متبرئ الله منه

باب ما جاء في ذكر رسول الله صلى الله عليه وسلم

حدثنا محمد بن الله بن نمير حدثنا أبو معاوية عن الأعمش عن عبد الله بن مرة عن مسروق
أن رسول الله صلى الله عليه وسلم قال إن الله يبغض كل فاحش متفحش
وإن من خياركم أحاسنكم أخلاقا وإن من شراركم الثرثارون المتشدقون
والمتفيهقون قالوا يا رسول الله قد علمنا الثرثارون والمتشدقون فما المتفيهقون
قال المتكبرون حدثنا أبو كريب حدثنا وكيع عن سفيان عن عبد الله بن عيسى
عن عبد الله بن مرة عن مسروق عن عبد الله بن عمرو قال قال رسول الله صلى الله
عليه وسلم إن من خياركم أحاسنكم أخلاقا وإن من شراركم الثرثارون
المتشدقون المتفيهقون حدثنا أبو كريب حدثنا وكيع عن سفيان عن عبد الله
بن عيسى عن عبد الله بن مرة عن مسروق عن عبد الله بن عمرو قال قال رسول
الله صلى الله عليه وسلم إن من خياركم أحاسنكم أخلاقا وإن من شراركم
الثرثارون المتشدقون المتفيهقون حدثنا أبو كريب حدثنا وكيع عن سفيان
عن عبد الله بن عيسى عن عبد الله بن مرة عن مسروق عن عبد الله بن عمرو
قال قال رسول الله صلى الله عليه وسلم إن من خياركم أحاسنكم أخلاقا
وإن من شراركم الثرثارون المتشدقون المتفيهقون حدثنا أبو كريب حدثنا
وكيع عن سفيان عن عبد الله بن عيسى عن عبد الله بن مرة عن مسروق
عن عبد الله بن عمرو قال قال رسول الله صلى الله عليه وسلم إن من خياركم
أحاسنكم أخلاقا وإن من شراركم الثرثارون المتشدقون المتفيهقون

باب في صفة النبي صلى الله عليه وسلم

حدثنا محمد بن بشار حدثنا عبد الرحمن بن مهدي عن سفيان عن عبد الله بن عيسى
عن عبد الله بن مرة عن مسروق عن عبد الله بن عمرو قال قال رسول الله
صلى الله عليه وسلم إن من خياركم أحاسنكم أخلاقا وإن من شراركم
الثرثارون المتشدقون المتفيهقون حدثنا أبو كريب حدثنا وكيع عن سفيان
عن عبد الله بن عيسى عن عبد الله بن مرة عن مسروق عن عبد الله بن عمرو
قال قال رسول الله صلى الله عليه وسلم إن من خياركم أحاسنكم أخلاقا
وإن من شراركم الثرثارون المتشدقون المتفيهقون حدثنا أبو كريب حدثنا
وكيع عن سفيان عن عبد الله بن عيسى عن عبد الله بن مرة عن مسروق
عن عبد الله بن عمرو قال قال رسول الله صلى الله عليه وسلم إن من خياركم
أحاسنكم أخلاقا وإن من شراركم الثرثارون المتشدقون المتفيهقون

فإنه متبرئ الله منه قوله تعالى ما ترى الله الكلمة سمعاهم فإنه متبرئ الله منه قوله
إن هو وكان رسول الله صلى الله عليه وسلم يستشرف قلبه إن يؤتى من ذلك
عبد عبد الله بن عبد الله بن عبد الله بن عبد الله بن عبد الله بن عبد الله
فأتيته فإذا هو جالس وحده فأتيت إليه حتى جلست إليه فقال له
يا رسول الله فإنك لتعلم يا رسول الله إن كنت لأحب أن أتبعك وأن أعلم
فإنه متبرئ الله منه قوله تعالى ما ترى الله الكلمة سمعاهم فإنه متبرئ الله منه
فإنه متبرئ الله منه قوله تعالى ما ترى الله الكلمة سمعاهم فإنه متبرئ الله منه

باب ما جاء في ذكر رسول الله صلى الله عليه وسلم

حدثنا محمد بن بشار حدثنا عبد الرحمن بن مهدي عن سفيان عن عبد الله بن عيسى
عن عبد الله بن مرة عن مسروق عن عبد الله بن عمرو قال قال رسول الله
صلى الله عليه وسلم إن من خياركم أحاسنكم أخلاقا وإن من شراركم
الثرثارون المتشدقون المتفيهقون حدثنا أبو كريب حدثنا وكيع عن سفيان
عن عبد الله بن عيسى عن عبد الله بن مرة عن مسروق عن عبد الله بن عمرو
قال قال رسول الله صلى الله عليه وسلم إن من خياركم أحاسنكم أخلاقا
وإن من شراركم الثرثارون المتشدقون المتفيهقون حدثنا أبو كريب حدثنا
وكيع عن سفيان عن عبد الله بن عيسى عن عبد الله بن مرة عن مسروق
عن عبد الله بن عمرو قال قال رسول الله صلى الله عليه وسلم إن من خياركم
أحاسنكم أخلاقا وإن من شراركم الثرثارون المتشدقون المتفيهقون

باب في صفة النبي صلى الله عليه وسلم

حدثنا محمد بن بشار حدثنا عبد الرحمن بن مهدي عن سفيان عن عبد الله بن عيسى
عن عبد الله بن مرة عن مسروق عن عبد الله بن عمرو قال قال رسول الله
صلى الله عليه وسلم إن من خياركم أحاسنكم أخلاقا وإن من شراركم
الثرثارون المتشدقون المتفيهقون حدثنا أبو كريب حدثنا وكيع عن سفيان
عن عبد الله بن عيسى عن عبد الله بن مرة عن مسروق عن عبد الله بن عمرو
قال قال رسول الله صلى الله عليه وسلم إن من خياركم أحاسنكم أخلاقا
وإن من شراركم الثرثارون المتشدقون المتفيهقون حدثنا أبو كريب حدثنا
وكيع عن سفيان عن عبد الله بن عيسى عن عبد الله بن مرة عن مسروق
عن عبد الله بن عمرو قال قال رسول الله صلى الله عليه وسلم إن من خياركم
أحاسنكم أخلاقا وإن من شراركم الثرثارون المتشدقون المتفيهقون

كتاب العلم

باب أول ما أمر به رسول الله صلى الله عليه وسلم الوحي إقرأ وغيرها الصاعقة

حدثنا يحيى بن بكير قال حدثنا الليث عن عقيل قال وقال ابن شهاب وحدثني عيسى بن أبي عيسى عن ابن شهاب عن عروة بن الزبير عن عائشة أم المؤمنين أنها قالت أول ما بدئ به رسول الله صلى الله عليه وسلم من الوحي الرؤيا الصالحة في النوم فكان لا يرى رؤيا إلا جاءت مثل فلق الصبح ثم حبب إليه الخلاء فكان يخلو بغار حراء فيتحنث فيه وهو التعبد الليالي ذوات العدد ويتزود لذلك ثم يرجع إلى خديجة فيتزود لمثلها حتى فجئه الحق وهو في غار حراء فجاءه الملك فقال اقرأ قال ما أنا بقارئ قال فأخذني فغطني حتى بلغ مني الجهد ثم أرسلني فقال اقرأ قلت ما أنا بقارئ فأخذني فغطني الثانية حتى بلغ مني الجهد ثم أرسلني فقال اقرأ فقلت ما أنا بقارئ فأخذني فغطني الثالثة ثم أرسلني فقال اقرأ باسم ربك الذي خلق خلق الإنسان من علق اقرأ وربك الأكرم الذي علم بالقلم علم الإنسان ما لم يعلم فرجع بها رسول الله صلى الله عليه وسلم يرجف فؤاده فدخل على خديجة بنت خويلد رضي الله عنها فقال زملوني زملوني فزملوه حتى ذهب عنه الروع فقال لخديجة وأخبرها الخبر لقد خشيت على نفسي فقالت خديجة كلا والله ما يخزيك الله أبدا والله إنك لتصل الرحم وتحمل الكل وتكسب المعدوم وتقري الضيف وتعين على نوائب الحق فانطلقت به خديجة حتى أتت به ورقة بن نوفل بن أسد بن عبد العزى ابن عم خديجة أخا أبيها وكان امرأ تنصر في الجاهلية وكان يكتب الكتاب العبراني فيكتب من الإنجيل بالعبرانية ما شاء الله أن يكتب وكان شيخا كبيرا قد عمي فقالت له خديجة يا عم اسمع من ابن أخيك فقال له ورقة يا ابن أخي ماذا ترى فأخبره رسول الله صلى الله عليه وسلم خبر ما رأى فقال له ورقة هذا الناموس الذي أنزل الله على موسى يا ليتني فيها جذعا ليتني أكون حيا إذ يخرجك قومك فقال رسول الله صلى الله عليه وسلم أو مخرجي هم قال نعم لم يأت رجل قط بمثل ما جئت به إلا عودي وإن يدركني

فلما حدثه بما قص عليه قال هذا الناموس الذي أنزل الله على موسى يا ليتني فيها جذعا ليتني أكون حيا إذ يخرجك قومك فقال رسول الله صلى الله عليه وسلم أو مخرجي هم قال نعم لم يأت رجل قط بمثل ما جئت به إلا عودي وإن يدركني

حدثنا أبو اليمان قال أخبرنا شعيب عن الزهري قال أخبرني أبو سلمة بن عبد الرحمن أن أبا هريرة رضي الله عنه قال سمعت رسول الله صلى الله عليه وسلم يقول والذي نفسي بيده لينزلن عيسى ابن مريم حكما عدلا فليكسرن الصليب وليقتلن الخنزير وليضعن الجزية ولتتركن القلاص فلا يسعى عليها ولتذهبن الشحناء والتباغض والتحاسد وليدعون إلى المال فلا يقبله أحد

حدثنا عبد الله بن يوسف قال أخبرنا مالك عن ابن شهاب عن أبي سلمة بن عبد الرحمن عن أبي هريرة رضي الله عنه أن رسول الله صلى الله عليه وسلم قال والذي نفسي بيده ليوشكن أن ينزل فيكم ابن مريم حكما عدلا فيكسر الصليب ويقتل الخنزير ويضع الجزية ويفيض المال حتى لا يقبله أحد حتى تكون السجدة الواحدة خيرا من الدنيا وما فيها ثم يقول أبو هريرة رضي الله عنه واقرؤوا إن شئتم وإن من أهل الكتاب إلا ليؤمنن به قبل موته ويوم القيامة يكون عليهم شهيدا

حدثنا عبد الله بن يوسف قال أخبرنا مالك عن ابن شهاب عن أبي سلمة بن عبد الرحمن عن أبي هريرة رضي الله عنه أن رسول الله صلى الله عليه وسلم قال كيف أنتم إذا نزل ابن مريم فيكم وإمامكم منكم

وقد مر معنى هذا في أول الباب وبالله التوفيق

باب الرجل يسلم على أختين

حدثنا أحمد بن محمد قال نا أبي قال نا ابن وهب قال أخبرني يونس عن ابن شهاب عن سالم بن عبد الله عن أبيه أن غيلان بن سلمة الثقفي أسلم على عشر نسوة فقال له رسول الله صلى الله عليه وسلم اختر منهن أربعا وفارق سائرهن

حدثنا أحمد بن محمد قال نا أبي قال نا ابن وهب قال أخبرني يونس عن ابن شهاب عن سالم بن عبد الله عن أبيه أن نوفل بن معاوية الديلي أسلم على خمس نسوة فقال له رسول الله صلى الله عليه وسلم اختر منهن أربعا وفارق سائرهن

باب الرجل يسلم على أكثر من أختين

حدثنا أحمد بن محمد قال نا أبي قال نا ابن وهب قال أخبرني يونس عن ابن شهاب عن سالم بن عبد الله عن أبيه أن نوفل بن معاوية الديلي أسلم على خمس نسوة فقال له رسول الله صلى الله عليه وسلم اختر منهن أربعا وفارق سائرهن

باب الرجل يسلم وعنده أكثر من أختين

حدثنا أحمد بن محمد قال نا أبي قال نا ابن وهب قال أخبرني يونس عن ابن شهاب عن سالم بن عبد الله عن أبيه أن غيلان بن سلمة الثقفي أسلم على عشر نسوة فقال له رسول الله صلى الله عليه وسلم اختر منهن أربعا وفارق سائرهن

باب الرجل يسلم وعنده أختان

حدثنا أحمد بن محمد قال نا أبي قال نا ابن وهب قال أخبرني يونس عن ابن شهاب عن سالم بن عبد الله عن أبيه أن نوفل بن معاوية الديلي أسلم على خمس نسوة فقال له رسول الله صلى الله عليه وسلم اختر منهن أربعا وفارق سائرهن

باب الرجل يسلم وعنده أختان

حدثنا أحمد بن محمد قال نا أبي قال نا ابن وهب قال أخبرني يونس عن ابن شهاب عن سالم بن عبد الله عن أبيه أن غيلان بن سلمة الثقفي أسلم على عشر نسوة فقال له رسول الله صلى الله عليه وسلم اختر منهن أربعا وفارق سائرهن

باب الرجل يسلم وعنده أكثر من أختين

حدثنا أحمد بن محمد قال نا أبي قال نا ابن وهب قال أخبرني يونس عن ابن شهاب عن سالم بن عبد الله عن أبيه أن نوفل بن معاوية الديلي أسلم على خمس نسوة فقال له رسول الله صلى الله عليه وسلم اختر منهن أربعا وفارق سائرهن

باب الرجل يسلم وعنده أختان

حدثنا أحمد بن محمد قال نا أبي قال نا ابن وهب قال أخبرني يونس عن ابن شهاب عن سالم بن عبد الله عن أبيه أن غيلان بن سلمة الثقفي أسلم على عشر نسوة فقال له رسول الله صلى الله عليه وسلم اختر منهن أربعا وفارق سائرهن

باب الرجل يسلم وعنده أكثر من أختين

حدثنا أحمد بن محمد قال نا أبي قال نا ابن وهب قال أخبرني يونس عن ابن شهاب عن سالم بن عبد الله عن أبيه أن نوفل بن معاوية الديلي أسلم على خمس نسوة فقال له رسول الله صلى الله عليه وسلم اختر منهن أربعا وفارق سائرهن

فاعتبعه فاذا هو اهل ابيه فدعا ان لا يظهر هذا موضع الله فظهر

باب فضل اخر من المنام

حدثنا عبد الله بن عبد الوهاب قال حدثنا عبد العزيز بن ابي سلمة قال حدثنا موسى بن عقبة عن نافع عن ابن عمر رضي الله عنهما قال قال رسول الله صلى الله عليه وسلم لا يزيد حلم ابن آدم على اجله الا بقدر ما بين عينيه من مد يده ليتناول شيئا فلا يرتد الى فيه حتى يغفر الله له ما مضى من ذنبه

باب اذا رأى بعينه ما لم يكن في المنام

حدثنا عبد الله بن يوسف قال اخبرنا مالك عن ابن شهاب عن عبيد الله بن عبد الله بن عتبة عن ابن عباس رضي الله عنهما ان رسول الله صلى الله عليه وسلم قال من تحلم بحلم كلف ان يعقد بين شعيرتين وليس بعاقد ومن استمع الى حديث قوم وهم له كارهون او يفرون منه صب في اذنه الآنك يوم القيامة ومن صور صورة عذب وكلف ان ينفخ فيها وليس بنافخ

باب اذا رأى ما يكره فلا يخبر بها ولا يذكرها

حدثنا اسحاق بن منصور قال اخبرنا عبد الله بن ادريس قال سمعت ابي قال سمعت عبد الكريم عن عبد الله بن عبيد بن عمير عن ابي رزين عن النبي صلى الله عليه وسلم قال الرؤيا ثلاثة فرؤيا حق ورؤيا يحدث بها الرجل نفسه ورؤيا تحزين من الشيطان فاذا رأى احدكم ما يكره فلا يقم فليصل ولا يحدث بها الناس قال وكان يكره الغل في النوم ويكره القيد ويحبب الغل الى عنقه في اليقظة ويحب الماء البارد وقال ابن عمر رضي الله عنهما رأيت كأني في الجنة فرأيت قصرا فيه جارية فقلت لمن هذا القصر فقالوا لعمر فذكرت غيرته فوليت مدبرا فبكى عمر وقال يا رسول الله بأبي انت وامي اعليك اغار

باب الرؤيا بالنهار

حدثنا عبد الله بن يوسف قال اخبرنا مالك عن ابن شهاب عن عبيد الله بن عبد الله بن عتبة عن ابن عباس رضي الله عنهما ان رسول الله صلى الله عليه وسلم قال بينا انا نائم رأيتني على قليب عليها دلو فنزعت منها ما شاء الله ثم اخذها ابن ابي قحافة فنزع بها ذنوبا او ذنوبين وفي نزعه ضعف والله يغفر له ثم استحالت غربا فاخذها ابن الخطاب فلم ار عبقريا من الناس ينزع نزع عمر حتى ضرب الناس بعطن

باب المرأة تحمل على زوجها في المنام

حدثنا عبد الله بن يوسف قال اخبرنا مالك عن ابن شهاب عن عبيد الله بن عبد الله بن عتبة عن ابن عباس رضي الله عنهما ان رسول الله صلى الله عليه وسلم قال بينا انا نائم رأيتني على قليب عليها دلو فنزعت منها ما شاء الله ثم اخذها ابن ابي قحافة فنزع بها ذنوبا او ذنوبين وفي نزعه ضعف والله يغفر له ثم استحالت غربا فاخذها ابن الخطاب فلم ار عبقريا من الناس ينزع نزع عمر حتى ضرب الناس بعطن

باب الرؤيا بالنهار

حدثنا عبد الله بن يوسف قال اخبرنا مالك عن ابن شهاب عن عبيد الله بن عبد الله بن عتبة عن ابن عباس رضي الله عنهما ان رسول الله صلى الله عليه وسلم قال بينا انا نائم رأيتني على قليب عليها دلو فنزعت منها ما شاء الله ثم اخذها ابن ابي قحافة فنزع بها ذنوبا او ذنوبين وفي نزعه ضعف والله يغفر له ثم استحالت غربا فاخذها ابن الخطاب فلم ار عبقريا من الناس ينزع نزع عمر حتى ضرب الناس بعطن

باب المرأة تحمل على زوجها في المنام

حدثنا عبد الله بن يوسف قال اخبرنا مالك عن ابن شهاب عن عبيد الله بن عبد الله بن عتبة عن ابن عباس رضي الله عنهما ان رسول الله صلى الله عليه وسلم قال بينا انا نائم رأيتني على قليب عليها دلو فنزعت منها ما شاء الله ثم اخذها ابن ابي قحافة فنزع بها ذنوبا او ذنوبين وفي نزعه ضعف والله يغفر له ثم استحالت غربا فاخذها ابن الخطاب فلم ار عبقريا من الناس ينزع نزع عمر حتى ضرب الناس بعطن

باب الرؤيا بالنهار

حدثنا عبد الله بن يوسف قال اخبرنا مالك عن ابن شهاب عن عبيد الله بن عبد الله بن عتبة عن ابن عباس رضي الله عنهما ان رسول الله صلى الله عليه وسلم قال بينا انا نائم رأيتني على قليب عليها دلو فنزعت منها ما شاء الله ثم اخذها ابن ابي قحافة فنزع بها ذنوبا او ذنوبين وفي نزعه ضعف والله يغفر له ثم استحالت غربا فاخذها ابن الخطاب فلم ار عبقريا من الناس ينزع نزع عمر حتى ضرب الناس بعطن

باب المرأة تحمل على زوجها في المنام

حدثنا عبد الله بن يوسف قال اخبرنا مالك عن ابن شهاب عن عبيد الله بن عبد الله بن عتبة عن ابن عباس رضي الله عنهما ان رسول الله صلى الله عليه وسلم قال بينا انا نائم رأيتني على قليب عليها دلو فنزعت منها ما شاء الله ثم اخذها ابن ابي قحافة فنزع بها ذنوبا او ذنوبين وفي نزعه ضعف والله يغفر له ثم استحالت غربا فاخذها ابن الخطاب فلم ار عبقريا من الناس ينزع نزع عمر حتى ضرب الناس بعطن

حدثنا عبيد الله بن سعيد قال نا يحيى قال نا عبيد الله قال حدثني سعيد المقبري عن أبي هريرة رضي الله عنه عن النبي صلى الله عليه وسلم قال ما تكاثر قوم قط إلا ذلوا

باب الاقتداء بسنن رسول الله

حدثنا سعيد بن عفير قال نا الليث قال حدثني عقيل عن ابن شهاب عن أبي سلمة عن أبي هريرة رضي الله عنه أن رسول الله صلى الله عليه وسلم قال لتتبعن سنن من كان قبلكم شبرا بشبر وذراعا بذراع حتى لو دخلوا جحر ضب لدخلتموه قلنا يا رسول الله اليهود والنصارى قال فمن

باب الاعتصام بالكتاب والسنة

حدثنا سعيد بن عفير قال نا الليث قال حدثني عقيل عن ابن شهاب عن أبي سلمة عن أبي هريرة رضي الله عنه أن رسول الله صلى الله عليه وسلم قال كل أمتي يدخلون الجنة إلا من أبى قالوا ومن يأبى يا رسول الله قال من أطاعني دخل الجنة ومن عصاني فقد أبى

باب الاقتداء بسنن رسول الله

حدثنا سعيد بن الحكم قال نا يحيى قال نا الليث عن ابن عجلان عن سعيد المقبري عن أبي هريرة رضي الله عنه أن رسول الله صلى الله عليه وسلم قال لتتبعن سنن من كان قبلكم شبرا بشبر وذراعا بذراع حتى لو سلكوا جحر ضب لسلكتموه قلنا يا رسول الله اليهود والنصارى قال فمن

باب الاقتداء بسنن رسول الله

حدثنا سعيد بن عفير قال نا الليث قال حدثني عقيل عن ابن شهاب عن أبي سلمة عن أبي هريرة رضي الله عنه أن رسول الله صلى الله عليه وسلم قال لتتبعن سنن من كان قبلكم شبرا بشبر وذراعا بذراع حتى لو دخلوا جحر ضب لتبعتموهم قلنا يا رسول الله اليهود والنصارى قال فمن

باب الاقتداء بسنن رسول الله

حدثنا سعيد بن عفير قال نا الليث قال حدثني عقيل عن ابن شهاب عن أبي سلمة عن أبي هريرة رضي الله عنه أن رسول الله صلى الله عليه وسلم قال لتتبعن سنن من كان قبلكم شبرا بشبر وذراعا بذراع حتى لو دخلوا جحر ضب لتبعتموهم قلنا يا رسول الله اليهود والنصارى قال فمن

باب الاقتداء بسنن رسول الله

حدثنا سعيد بن عفير قال نا الليث قال حدثني عقيل عن ابن شهاب عن أبي سلمة عن أبي هريرة رضي الله عنه أن رسول الله صلى الله عليه وسلم قال لتتبعن سنن من كان قبلكم شبرا بشبر وذراعا بذراع حتى لو دخلوا جحر ضب لتبعتموهم قلنا يا رسول الله اليهود والنصارى قال فمن

باب الاقتداء بسنن رسول الله

حدثنا سعيد بن عفير قال نا الليث قال حدثني عقيل عن ابن شهاب عن أبي سلمة عن أبي هريرة رضي الله عنه أن رسول الله صلى الله عليه وسلم قال لتتبعن سنن من كان قبلكم شبرا بشبر وذراعا بذراع حتى لو دخلوا جحر ضب لتبعتموهم قلنا يا رسول الله اليهود والنصارى قال فمن

باب الاقتداء بسنن رسول الله

حدثنا سعيد بن عفير قال نا الليث قال حدثني عقيل عن ابن شهاب عن أبي سلمة عن أبي هريرة رضي الله عنه أن رسول الله صلى الله عليه وسلم قال لتتبعن سنن من كان قبلكم شبرا بشبر وذراعا بذراع حتى لو دخلوا جحر ضب لتبعتموهم قلنا يا رسول الله اليهود والنصارى قال فمن

باب الاقتداء بسنن رسول الله

حدثنا سعيد بن عفير قال نا الليث قال حدثني عقيل عن ابن شهاب عن أبي سلمة عن أبي هريرة رضي الله عنه أن رسول الله صلى الله عليه وسلم قال لتتبعن سنن من كان قبلكم شبرا بشبر وذراعا بذراع حتى لو دخلوا جحر ضب لتبعتموهم قلنا يا رسول الله اليهود والنصارى قال فمن

باب الاقتداء بسنن رسول الله

حدثنا سعيد بن عفير قال نا الليث قال حدثني عقيل عن ابن شهاب عن أبي سلمة عن أبي هريرة رضي الله عنه أن رسول الله صلى الله عليه وسلم قال لتتبعن سنن من كان قبلكم شبرا بشبر وذراعا بذراع حتى لو دخلوا جحر ضب لتبعتموهم قلنا يا رسول الله اليهود والنصارى قال فمن

باب الاقتداء بسنن رسول الله

حدثنا سعيد بن عفير قال نا الليث قال حدثني عقيل عن ابن شهاب عن أبي سلمة عن أبي هريرة رضي الله عنه أن رسول الله صلى الله عليه وسلم قال لتتبعن سنن من كان قبلكم شبرا بشبر وذراعا بذراع حتى لو دخلوا جحر ضب لتبعتموهم قلنا يا رسول الله اليهود والنصارى قال فمن

ابن إبراهيم صلى الله عليه وسلم وإنما الولدان الذين حوله فكل مولود مات على الفطرة
قال فقال بعض المسلمين يا رسول الله وأولاد المشركين فقال رسول الله صلى الله عليه وسلم وأولاد
المشركين وأما القوم الذين كانوا شطر منهم حسن وشطر منهم قبيح فإنهم قوم خلطوا
عملا صالحا وآخر سيئا تجاوز الله عنهم

بسم الله الرحمن الرحيم

كتاب الفتن

باب ما جاء في قول الله تعالى واتقوا فتنة لا تصيبن الذين ظلموا منكم خاصة

وما كان النبي صلى الله عليه يحذر من الفتن حدثنا علي بن عبد الله قال حدثنا بشر بن السري
قال حدثنا نافع بن عمر عن ابن أبي مليكة قالت أسماء عن النبي صلى الله عليه قال أنا على حوضي أنتظر
من يرد علي فيؤخذ بناس من دوني فأقول أمتي فيقال لا تدري مشوا على القهقرى قال ابن أبي مليكة
اللهم إنا نعوذ بك أن نرجع على أعقابنا أو نفتن حدثنا موسى بن إسماعيل قال حدثنا أبو عوانة
عن مغيرة عن أبي وائل قال قال عبد الله قال النبي صلى الله عليه أنا فرطكم على الحوض ليرفعن
إلي رجال منكم حتى إذا أهويت لأناولهم اختلجوا دوني فأقول أي رب أصحابي يقول لا تدري ما
أحدثوا بعدك حدثنا يحيى بن بكير قال حدثنا يعقوب بن عبد الرحمن عن أبي حازم قال سمعت سهل
ابن سعد يقول سمعت النبي صلى الله عليه يقول أنا فرطكم على الحوض من ورده شرب منه
ومن شرب منه لم يظمأ أبدا ليردن علي أقوام أعرفهم ويعرفوني ثم يحال بيني وبينهم قال أبو حازم
فسمعني النعمان بن أبي عياش وأنا أحدثهم هذا فقال هكذا سمعت سهلا فقلت نعم
قال وأنا أشهد على أبي سعيد الخدري لسمعته يزيد فيه قال إنهم مني فيقال إنك لا تدري
ما أحدثوا بعدك فأقول سحقا سحقا لمن بدل بعدي

باب قول النبي صلى الله عليه سترون بعدي أمورا تنكرونها

وقال عبد الله

وقال عبد الله بن زيد قال النبي صلى الله عليه اصبروا حتى تلقوني على الحوض حدثنا مسدد قال
حدثنا يحيى بن سعيد القطان قال حدثنا الأعمش قال حدثنا زيد بن وهب قال سمعت عبد الله قال قال لنا النبي
صلى الله عليه إنكم سترون بعدي أثرة وأمورا تنكرونها قالوا فما تأمرنا يا رسول الله قال أدوا
إليهم حقهم وسلوا الله حقكم حدثنا مسدد عن عبد الوارث عن الجعد عن أبي رجاء عن ابن
عباس عن النبي صلى الله عليه قال من كره من أميره شيئا فليصبر فإنه من خرج من السلطان
شبرا مات ميتة جاهلية حدثنا أبو النعمان قال حدثنا حماد بن زيد عن الجعد أبي عثمان
قال حدثني أبو رجاء العطاردي قال سمعت ابن عباس عن النبي صلى الله عليه قال من رأى من أميره
شيئا يكرهه فليصبر عليه فإنه من فارق الجماعة شبرا فمات إلا مات ميتة جاهلية
حدثنا إسماعيل قال حدثني ابن وهب عن عمرو عن بكير عن بسر بن سعيد عن جنادة بن أبي أمية قال
دخلنا على عبادة بن الصامت وهو مريض قلنا أصلحك الله حدث بحديث ينفعك الله به
سمعته من النبي صلى الله عليه قال دعانا النبي صلى الله عليه فبايعناه فقال فيما أخذ علينا
أن بايعنا على السمع والطاعة في منشطنا ومكرهنا وعسرنا ويسرنا وأثرة علينا وأن لا
ننازع الأمر أهله إلا أن تروا كفرا بواحا عندكم من الله فيه برهان حدثنا محمد بن عرعرة قال
حدثنا شعبة بن الحجاج عن قتادة عن أنس بن مالك عن أسيد بن حضير أن رجلا أتى النبي صلى الله عليه
فقال يا رسول الله استعملت فلانا ولم تستعملني قال إنكم سترون بعدي أثرة فاصبروا حتى
تلقوني

باب قول النبي صلى الله عليه هلاك أمتي على يدي أغيلمة سفهاء

حدثنا موسى بن إسماعيل قال حدثنا عمرو بن يحيى بن سعيد قال أخبرني جدي قال كنت جالسا مع
أبي هريرة في مسجد النبي صلى الله عليه بالمدينة ومعنا مروان قال أبو هريرة سمعت الصادق
المصدوق يقول هلكة أمتي على يدي غلمة من قريش فقال مروان لعنة الله عليهم غلمة فقال
أبو هريرة لو شئت أن أقول بني فلان وبني فلان لفعلت فكنت أخرج مع جدي إلى بني مروان
حين ملكوا بالشام فإذا رآهم غلمانا أحداثا قال لنا عسى هؤلاء أن يكونوا منهم قلنا

باب الغلو في الدين وقول الله تعالى

هو الذي بعث في الأميين رسولا منهم

حدثنا أحمد بن إسحاق الأهوازي قال حدثنا عبد الصمد بن عبد الوارث قال حدثنا شعبة عن أبي حمزة قال سمعت ابن عباس رضي الله عنهما يقول كان وفد عبد القيس أتوا النبي صلى الله عليه وسلم فقال من الوفد أو من القوم قالوا ربيعة قال مرحبا بالقوم أو بالوفد غير خزايا ولا ندامى فقالوا يا رسول الله إنا نأتيك من شقة بعيدة وبيننا وبينك هذا الحي من كفار مضر فمرنا بأمر فصل نخبر به من وراءنا ندخل به الجنة وسألوه عن الأشربة فأمرهم بأربع ونهاهم عن أربع أمرهم بالإيمان بالله وحده قال أتدرون ما الإيمان بالله وحده قالوا الله ورسوله أعلم قال شهادة أن لا إله إلا الله وأن محمدا رسول الله وإقام الصلاة وإيتاء الزكاة وصيام رمضان وأن تعطوا من المغنم الخمس ونهاهم عن أربع عن الحنتم والدباء والنقير والمزفت وربما قال المقير وقال احفظوهن وبلغوهن من وراءكم

باب

كهور الغنم

حدثنا عبد الله بن الزبير الحميدي قال حدثنا سفيان قال حدثنا عمرو بن دينار قال سمعت أبا جمرة نصر بن عمران الضبعي قال سمعت ابن عباس رضي الله عنهما يقول قدم وفد عبد القيس على رسول الله صلى الله عليه وسلم فقال من القوم أو من الوفد قالوا ربيعة قال مرحبا بالوفد غير خزايا ولا ندامى فقالوا يا رسول الله إنا لا نستطيع أن نأتيك إلا في شهر الحرام وبيننا وبينك كفار مضر فمرنا بأمر فصل نخبر به من وراءنا ندخل به الجنة وسألوه عن الأشربة فأمرهم بأربع ونهاهم عن أربع أمرهم بالإيمان بالله وحده قال أتدرون ما الإيمان بالله وحده قالوا الله ورسوله أعلم قال شهادة أن لا إله إلا الله وأن محمدا رسول الله وإقام الصلاة وإيتاء الزكاة وصوم رمضان وأن تعطوا من المغنم الخمس ونهاهم عن أربع عما ينبذ في الدباء والحنتم والنقير والمزفت وربما قال المقير احفظوهن وأخبروا بهن من وراءكم

باب

قول النبي صلى الله عليه وسلم حملنا السلاح فليس منا

حدثنا عمرو بن عون قال أخبرنا خالد عن إسماعيل عن قيس عن جرير رضي الله عنه قال بايعت النبي صلى الله عليه وسلم على إقام الصلاة وإيتاء الزكاة والنصح لكل مسلم فبايعته على هذا وربي هذا المسجد إني لناصح لكم قال وما استغفر الله لذنبي في الإسلام قط وعن إسماعيل عن قيس عن جرير قال بايعت النبي صلى الله عليه وسلم على إقام الصلاة وإيتاء الزكاة والنصح لكل مسلم فبايعته على هذا وربي هذا المسجد إني لناصح لكم قال وما استغفر الله لذنبي في الإسلام قط وعن إسماعيل عن قيس عن جرير قال بايعت النبي صلى الله عليه وسلم على إقام الصلاة وإيتاء الزكاة والنصح لكل مسلم فبايعته على هذا وربي هذا المسجد إني لناصح لكم قال وما استغفر الله لذنبي في الإسلام قط وعن إسماعيل عن قيس عن جرير قال بايعت النبي صلى الله عليه وسلم على إقام الصلاة وإيتاء الزكاة والنصح لكل مسلم فبايعته على هذا وربي هذا المسجد إني لناصح لكم قال وما استغفر الله لذنبي في الإسلام قط

باب

كراهية زيارة القبور

حدثنا عمرو بن عون قال أخبرنا هشيم عن سيار عن أبي حازم عن أبي هريرة قال زار النبي صلى الله عليه وسلم قبر أمه فبكى وأبكى من حوله فقال استأذنت ربي في أن أستغفر لها فلم يؤذن لي واستأذنته في أن أزور قبرها فأذن لي فزوروا القبور فإنها تذكر الموت

حدثنا عثمان بن عمر قال أنا ابن عون عن نافع عن ابن عمر قال قال رسول الله صلى الله عليه وسلم من حلف على يمين فرأى غيرها خيرا منها فليأت الذي هو خير ولا كفارة عليه

حدثنا إبراهيم بن موسى قال أنا هشام بن يوسف عن معمر عن الزهري عن سعيد بن المسيب وأبي سلمة عن أبي هريرة أن رسول الله صلى الله عليه وسلم قال والله لأغزون قريشا والله لأغزون قريشا والله لأغزون قريشا ثم قال إن شاء الله

باب إذا حنث ناسيا في الأشربة والطعام

حدثنا عبد الله بن محمد قال أنا أبو معاوية عن هشام عن أبيه عن عائشة عن عبد الله بن عامر بن ربيعة عن أبيه قال كنا مع النبي صلى الله عليه وسلم في سفر فمنا الصائم ومنا المفطر قال فنزلنا منزلا في يوم حار فالمسلم من يستظل بكسائه ومنا من يتقي الحر بيده قال فسقط الصوام وقام المفطرون فضربوا الأبنية وسقوا الركاب فقال رسول الله صلى الله عليه وسلم ذهب المفطرون اليوم بالأجر

حدثنا عبد الله بن محمد قال أنا أبو معاوية عن هشام عن أبيه عن عائشة عن عبد الله بن عامر بن ربيعة عن أبيه قال كنا مع النبي صلى الله عليه وسلم في سفر فمنا الصائم ومنا المفطر قال فنزلنا منزلا في يوم حار فالمسلم من يستظل بكسائه ومنا من يتقي الحر بيده قال فسقط الصوام وقام المفطرون فضربوا الأبنية وسقوا الركاب فقال رسول الله صلى الله عليه وسلم ذهب المفطرون اليوم بالأجر

باب إذا حنث ناسيا في الأكل والشرب

حدثنا عثمان قال أنا جرير عن منصور عن إبراهيم عن الأسود عن عائشة عن النبي صلى الله عليه وسلم قال إذا نسي فأكل وشرب فليتم صومه فإنما أطعمه الله وسقاه

حدثنا عثمان قال أنا جرير عن منصور عن إبراهيم عن الأسود عن عائشة عن النبي صلى الله عليه وسلم قال إذا نسي فأكل وشرب فليتم صومه فإنما أطعمه الله وسقاه

باب إذا حنث ناسيا في الأكل والشرب

حدثنا عثمان قال أنا جرير عن منصور عن إبراهيم عن الأسود عن عائشة عن النبي صلى الله عليه وسلم قال إذا نسي فأكل وشرب فليتم صومه فإنما أطعمه الله وسقاه

حدثنا عثمان قال أنا جرير عن منصور عن إبراهيم عن الأسود عن عائشة عن النبي صلى الله عليه وسلم قال إذا نسي فأكل وشرب فليتم صومه فإنما أطعمه الله وسقاه

باب إذا حنث ناسيا في الأكل والشرب

حدثنا عثمان قال أنا جرير عن منصور عن إبراهيم عن الأسود عن عائشة عن النبي صلى الله عليه وسلم قال إذا نسي فأكل وشرب فليتم صومه فإنما أطعمه الله وسقاه

حدثنا عثمان قال أنا جرير عن منصور عن إبراهيم عن الأسود عن عائشة عن النبي صلى الله عليه وسلم قال إذا نسي فأكل وشرب فليتم صومه فإنما أطعمه الله وسقاه

باب إذا حنث ناسيا في الأكل والشرب

حدثنا عثمان قال أنا جرير عن منصور عن إبراهيم عن الأسود عن عائشة عن النبي صلى الله عليه وسلم قال إذا نسي فأكل وشرب فليتم صومه فإنما أطعمه الله وسقاه

حدثنا عثمان قال أنا جرير عن منصور عن إبراهيم عن الأسود عن عائشة عن النبي صلى الله عليه وسلم قال إذا نسي فأكل وشرب فليتم صومه فإنما أطعمه الله وسقاه

صلى الله عليه أنه قام إلى جنب المنبر فقال الفتنة ها هنا الفتنة ها هنا من حيث يطلع
قرن الشيطان أو قال قرن الشمس حدثنا قتيبة بن سعيد قال حدثنا ليث عن نافع عن ابن عمر أنه
سمع رسول الله صلى الله عليه وهو مستقبل المشرق يقول ألا إن الفتنة ها هنا من حيث يطلع
قرن الشيطان حدثنا علي بن عبد الله قال حدثنا أزهر بن سعد عن ابن عون عن نافع عن ابن عمر قال ذكر
النبي صلى الله عليه قال اللهم بارك لنا في شامنا اللهم بارك لنا في يمننا قالوا يا رسول الله
وفي نجدنا فأظنه قال في الثالثة هناك الزلازل والفتن وبها يطلع قرن الشيطان حدثنا
إسحاق الواسطي قال حدثنا خالد عن بيان عن وبرة بن عبد الرحمن عن سعيد بن جبير قال خرج
علينا عبد الله بن عمر فرجونا أن يحدثنا حديثا حسنا قال فبادرنا إليه رجل فقال
يا أبا عبد الرحمن حدثنا عن القتال في الفتنة والله يقول وقاتلوهم حتى لا تكون فتنة
فقال هل تدري ما الفتنة ثكلتك أمك إنما كان محمد صلى الله عليه يقاتل المشركين
وكان الدخول في دينهم فتنة وليس كقتالكم على الملك

باب الفتنة التي تموج كموج البحر

وقال ابن عيينة عن خلف بن حوشب قال كانوا يستحبون أن يتمثلوا بهذه الأبيات عند
الفتن

الحرب أول ما تكون فتية ... تسعى بزينتها لكل جهول
حتى إذا اشتعلت وشب ضرامها ... ولت عجوزا غير ذات حليل
شمطاء ينكر لونها وتغيرت ... مكروهة للشم والتقبيل

حدثنا عمر بن حفص بن غياث قال حدثنا أبي قال حدثنا الأعمش قال حدثنا شقيق قال سمعت حذيفة
يقول بينا نحن جلوس عند عمر إذ قال أيكم يحفظ قول النبي صلى الله عليه في الفتنة قال فتنة
الرجل في أهله وماله وولده وجاره تكفرها الصلاة والصدقة والأمر بالمعروف
والنهي عن المنكر قال ليس عن هذا أسألك ولكن التي تموج كموج البحر قال ليس عليك منها
بأس يا أمير المؤمنين إن بينك وبينها بابا مغلقا قال عمر أيكسر الباب أم يفتح قال
بل يكسر قال عمر إذا لا يغلق أبدا قلت أجل قلنا لحذيفة أكان عمر يعلم الباب قال نعم

كما أعلم

كما أعلم أن دون غد ليلة وذلك أني حدثته حديثا ليس بالأغاليط فهبنا أن نسأله من
الباب فأمرنا مسروقا فسأله فقال من الباب قال عمر حدثنا سعيد بن أبي مريم قال حدثنا محمد
بن جعفر عن شريك بن عبد الله عن سعيد بن المسيب عن أبي موسى الأشعري قال خرج النبي صلى
الله عليه يوما إلى حائط من حوائط المدينة لحاجته وخرجت في إثره فلما دخل الحائط جلست
على بابه وقلت لأكونن اليوم بواب النبي صلى الله عليه ولم يأمرني فذهب النبي صلى الله عليه
وقضى حاجته وجلس على قف البئر فكشف عن ساقيه ودلاهما في البئر فجاء أبو بكر يستأذن
عليه ليدخل فقلت كما أنت حتى أستأذن لك فوقف فجئت إلى النبي صلى الله عليه فقلت
يا نبي الله أبو بكر يستأذن عليك قال ائذن له وبشره بالجنة فدخل فجاء عن يمين النبي صلى
الله عليه فكشف عن ساقيه ودلاهما في البئر فجاء عمر فقلت كما أنت حتى أستأذن
لك فقال النبي صلى الله عليه ائذن له وبشره بالجنة فجاء عن يسار النبي صلى الله عليه
فكشف عن ساقيه فدلاهما في البئر فامتلأ القف فلم يكن فيه مجلس ثم جاء عثمان فقلت
كما أنت حتى أستأذن لك فقال النبي صلى الله عليه ائذن له وبشره بالجنة معها بلاء
يصيبه فدخل فلم يجد معهم مجلسا فتحول حتى جاء مقابلهم على شفة البئر فكشف عن
ساقيه ثم دلاهما في البئر فجعلت أتمنى أخا لي وأدعو الله أن يأتي قال ابن المسيب فتأولت
ذلك قبورهم اجتمعت ها هنا وانفرد عثمان وحدثني بشر بن خالد قال حدثنا محمد
بن جعفر عن شعبة عن سليمان قال سمعت أبا وائل قال قيل لأسامة ألا تكلم هذا قال قد كلمته
ما دون أن أفتح بابا أكون أول من يفتحه وما أنا بالذي أقول لرجل بعد أن يكون أميرا على
رجلين أنت خير بعد ما سمعت رسول الله صلى الله عليه يقول يجاء برجل فيطرح في النار
فيطحن فيها كطحن الحمار برحاه فيطيف به أهل النار فيقولون أي فلان ألست كنت
تأمر بالمعروف وتنهى عن المنكر فيقول إني كنت آمر بالمعروف ولا أفعله وأنهى عن
المنكر وأفعله

باب

حدثنا عثمان بن الهيثم قال حدثنا عوف عن الحسن عن أبي بكرة قال لقد نفعني الله بكلمة

يستظهر به لغيره مما زاد الناظم رحمه الله على ما وقع في الشاطبية من قوله ... سمعته بكمله بعد أخذه بالحذف عن الله أي الحجة ما جاء في بعض الروايات ما معناه أن جبريل كان يعارض النبي صلى الله عليه وسلم في كل سنة مرة وفي السنة التي قبض فيها عارضه به مرتين فلذلك حتم بالحذف ثم قال وهو الذي نأخذ به أي نقرأ به ونعمل به ونعتقده ... والله أعلم

باب الاستعاذة

حدثنا أحمد بن محمد بن عبد الله قال حدثنا أبو بكر بن مجاهد قال حدثنا أحمد بن موسى قال حدثنا أبو عبيد قال حدثنا حجاج عن هارون عن ابن كثير قال أخبرني مجاهد أنه سمع ابن عباس يقول أمر النبي صلى الله عليه وسلم أن يستعاذ عند القراءة ثلاث مرات فيقول أعوذ بالله السميع العليم من الشيطان الرجيم ثم يقرأ بفاتحة الكتاب ثم يقول الله أكبر ثم يقرأ من حيث شاء

باب الجهر بالتعوذ والبسملة

حدثنا عبد الله بن الحسين قال حدثنا أبو بكر بن مجاهد قال حدثنا أحمد بن موسى قال حدثنا أبو عبيد قال حدثنا حجاج عن هارون عن ابن كثير قال أخبرني مجاهد أنه سمع ابن عباس يقول أمر النبي صلى الله عليه وسلم أن يستعاذ عند القراءة ثلاث مرات فيقول أعوذ بالله السميع العليم من الشيطان الرجيم ثم يقرأ بفاتحة الكتاب ثم يقول الله أكبر ثم يقرأ من حيث شاء

باب الجهر بالتعوذ والبسملة

حدثنا عبد الله بن الحسين قال حدثنا أبو بكر بن مجاهد قال حدثنا أحمد بن موسى قال حدثنا أبو عبيد قال حدثنا حجاج عن هارون عن ابن كثير قال أخبرني مجاهد أنه سمع ابن عباس يقول أمر النبي صلى الله عليه وسلم أن يستعاذ عند القراءة ثلاث مرات فيقول أعوذ بالله السميع العليم من الشيطان الرجيم ثم يقرأ بفاتحة الكتاب ثم يقول الله أكبر ثم يقرأ من حيث شاء

باب ترك الجهر

حدثنا عبد الله بن الحسين قال حدثنا أبو بكر بن مجاهد قال حدثنا أحمد بن موسى قال حدثنا أبو عبيد قال حدثنا حجاج عن هارون عن ابن كثير قال أخبرني مجاهد أنه سمع ابن عباس يقول أمر النبي صلى الله عليه وسلم أن يستعاذ عند القراءة ثلاث مرات فيقول أعوذ بالله السميع العليم من الشيطان الرجيم ثم يقرأ بفاتحة الكتاب ثم يقول الله أكبر ثم يقرأ من حيث شاء

باب الاستعاذة

حدثنا أحمد بن محمد بن عبد الله قال حدثنا أبو بكر بن مجاهد قال حدثنا أحمد بن موسى قال حدثنا أبو عبيد قال حدثنا حجاج عن هارون عن ابن كثير قال أخبرني مجاهد أنه سمع ابن عباس يقول أمر النبي صلى الله عليه وسلم أن يستعاذ عند القراءة ثلاث مرات فيقول أعوذ بالله السميع العليم من الشيطان الرجيم ثم يقرأ بفاتحة الكتاب ثم يقول الله أكبر ثم يقرأ من حيث شاء

باب الجهر بالتعوذ والبسملة

حدثنا عبد الله بن الحسين قال حدثنا أبو بكر بن مجاهد قال حدثنا أحمد بن موسى قال حدثنا أبو عبيد قال حدثنا حجاج عن هارون عن ابن كثير قال أخبرني مجاهد أنه سمع ابن عباس يقول أمر النبي صلى الله عليه وسلم أن يستعاذ عند القراءة ثلاث مرات فيقول أعوذ بالله السميع العليم من الشيطان الرجيم ثم يقرأ بفاتحة الكتاب ثم يقول الله أكبر ثم يقرأ من حيث شاء

باب ترك الجهر

حدثنا عبد الله بن الحسين قال حدثنا أبو بكر بن مجاهد قال حدثنا أحمد بن موسى قال حدثنا أبو عبيد قال حدثنا حجاج عن هارون عن ابن كثير قال أخبرني مجاهد أنه سمع ابن عباس يقول أمر النبي صلى الله عليه وسلم أن يستعاذ عند القراءة ثلاث مرات فيقول أعوذ بالله السميع العليم من الشيطان الرجيم ثم يقرأ بفاتحة الكتاب ثم يقول الله أكبر ثم يقرأ من حيث شاء

باب الاستعاذة

حدثنا أحمد بن محمد بن عبد الله قال حدثنا أبو بكر بن مجاهد قال حدثنا أحمد بن موسى قال حدثنا أبو عبيد قال حدثنا حجاج عن هارون عن ابن كثير قال أخبرني مجاهد أنه سمع ابن عباس يقول أمر النبي صلى الله عليه وسلم أن يستعاذ عند القراءة ثلاث مرات فيقول أعوذ بالله السميع العليم من الشيطان الرجيم ثم يقرأ بفاتحة الكتاب ثم يقول الله أكبر ثم يقرأ من حيث شاء

باب الجهر بالتعوذ والبسملة

حدثنا عبد الله بن الحسين قال حدثنا أبو بكر بن مجاهد قال حدثنا أحمد بن موسى قال حدثنا أبو عبيد قال حدثنا حجاج عن هارون عن ابن كثير قال أخبرني مجاهد أنه سمع ابن عباس يقول أمر النبي صلى الله عليه وسلم أن يستعاذ عند القراءة ثلاث مرات فيقول أعوذ بالله السميع العليم من الشيطان الرجيم ثم يقرأ بفاتحة الكتاب ثم يقول الله أكبر ثم يقرأ من حيث شاء

باب ترك الجهر

حدثنا عبد الله بن الحسين قال حدثنا أبو بكر بن مجاهد قال حدثنا أحمد بن موسى قال حدثنا أبو عبيد قال حدثنا حجاج عن هارون عن ابن كثير قال أخبرني مجاهد أنه سمع ابن عباس يقول أمر النبي صلى الله عليه وسلم أن يستعاذ عند القراءة ثلاث مرات فيقول أعوذ بالله السميع العليم من الشيطان الرجيم ثم يقرأ بفاتحة الكتاب ثم يقول الله أكبر ثم يقرأ من حيث شاء

هذه وحلق بإصبعيه الإبهام والتي تليها فقالت زينب بنت جحش فقلت يا رسول الله أنهلك
وفينا الصالحون قال نعم إذا كثر الخبث حدثنا موسى بن إسماعيل قال نا وهيب قال نا ابن طاوس
عن أبيه عن أبي هريرة عن النبي صلى الله عليه قال يفتح الردم ردم يأجوج ومأجوج مثل هذه
وعقد وهيب تسعين

بسم الله الرحمن الرحيم

كتاب الأحكام

باب قول الله تعالى أطيعوا الله وأطيعوا الرسول وأولي الأمر منكم

حدثنا عبدان قال نا عبد الله عن يونس عن الزهري قال أخبرني أبو سلمة بن عبد الرحمن أنه
سمع أبا هريرة أن رسول الله صلى الله عليه قال من أطاعني فقد أطاع الله ومن عصاني فقد
عصى الله ومن أطاع أميري فقد أطاعني ومن عصى أميري فقد عصاني حدثنا إسماعيل قال حدثني
مالك عن عبد الله بن دينار عن عبد الله بن عمر أن رسول الله صلى الله عليه قال ألا كلكم راع وكلكم
مسئول عن رعيته فالإمام الذي على الناس راع وهو مسئول عن رعيته والرجل راع على
أهل بيته وهو مسئول عن رعيته والمرأة راعية على أهل بيت زوجها وولده وهي
مسئولة عنهم وعبد الرجل راع على مال سيده وهو مسئول عنه ألا فكلكم راع وكلكم
مسئول عن رعيته

باب الأمراء من قريش

حدثنا أبو اليمان قال نا شعيب عن الزهري قال كان محمد بن جبير بن مطعم يحدث أنه بلغ
معاوية وهم عنده في وفد من قريش أن عبد الله بن عمرو يحدث أنه سيكون ملك من قحطان
فغضب فقام فأثنى على الله بما هو أهله ثم قال أما بعد فإنه بلغني أن رجالا منكم يحدثون
أحاديث ليست في كتاب الله ولا تؤثر عن رسول الله صلى الله عليه وأولئك جهالكم
فإياكم والأماني التي تضل أهلها فإني سمعت رسول الله صلى الله عليه يقول إن هذا
الأمر في قريش لا يعاديهم أحد إلا كبه الله على وجهه ما أقاموا الدين تابعه

نعيم

185

نعيم عن ابن المبارك عن معمر عن الزهري عن محمد بن جبير حدثنا أحمد بن يونس قال نا عاصم بن محمد
قال سمعت أبي يقول قال ابن عمر قال رسول الله صلى الله عليه لا يزال هذا الأمر في قريش ما بقي منهم
اثنان

باب أجر من قضى بالحكمة لقوله تعالى ومن لم يحكم بما أنزل الله فأولئك هم الفاسقون

حدثنا شهاب بن عباد قال نا إبراهيم بن حميد عن إسماعيل عن قيس عن عبد الله قال رسول الله
صلى الله عليه لا حسد إلا في اثنتين رجل آتاه الله مالا فسلطه على هلكته في الحق وآخر
آتاه الله حكمة فهو يقضي بها ويعلمها

باب السمع والطاعة للإمام ما لم تكن معصية

حدثنا مسدد قال نا يحيى بن سعيد عن شعبة عن أبي التياح عن أنس بن مالك قال قال رسول الله
صلى الله عليه اسمعوا وأطيعوا وإن استعمل عليكم عبد حبشي كأن رأسه زبيبة حدثنا
سليمان بن حرب قال نا حماد عن الجعد عن أبي رجاء عن ابن عباس يرويه قال قال النبي صلى الله
عليه من رأى من أميره شيئا فكرهه فليصبر فإنه ليس أحد يفارق الجماعة شبرا فيموت
إلا مات ميتة جاهلية حدثنا مسدد قال نا يحيى بن سعيد عن عبيد الله قال حدثني نافع
عن عبد الله عن النبي صلى الله عليه قال السمع والطاعة على المرء المسلم فيما أحب وكره
ما لم يؤمر بمعصية فإذا أمر بمعصية فلا سمع ولا طاعة حدثنا عمر بن حفص بن غياث
قال نا أبي قال نا الأعمش قال نا سعد بن عبيدة عن أبي عبد الرحمن عن علي قال بعث النبي صلى
الله عليه سرية وأمر عليهم رجلا من الأنصار وأمرهم أن يطيعوه فغضب عليهم قال أليس
قد أمر النبي صلى الله عليه أن تطيعوني قالوا بلى قال عزمت عليكم لما جمعتم حطبا
وأوقدتم نارا ثم دخلتم فيها فجمعوا حطبا فأوقدوا فلما هموا بالدخول فقام ينظر
بعضهم إلى بعض قال بعضهم إنما تبعنا النبي صلى الله عليه فرارا من النار أفندخلها
فبينما هم كذلك إذ خمدت النار وسكن غضبه فذكر للنبي صلى الله عليه فقال
لو دخلوها ما خرجوا منها أبدا إنما الطاعة في المعروف

باب من لم يسأل الإمارة أعانه الله

حدثنا حجاج بن منهال قال حدثنا جرير بن حازم عن الحسن عن عبد الرحمن بن سمرة قال قال
النبي صلى الله عليه يا عبد الرحمن لا تسأل الإمارة فإنك إن أوتيتها عن مسألة وكلت إليها
وإن أوتيتها من غير مسألة أعنت عليها وإذا حلفت على يمين فرأيت غيرها خيرا منها فكفر
عن يمينك وأت الذي هو خير

باب من سأل الإمارة وكل إليها

حدثنا أبو معمر قال حدثنا عبد الوارث قال حدثنا يونس عن الحسن قال حدثني عبد الرحمن بن سمرة قال
قال لي رسول الله صلى الله عليه يا عبد الرحمن بن سمرة لا تسأل الإمارة فإن أعطيتها عن مسألة
وكلت إليها وإن أعطيتها من غير مسألة أعنت عليها وإذا حلفت على يمين فرأيت غيرها
خيرا منها فأت الذي هو خير وكفر عن يمينك

باب ما يكره من الحرص على الإمارة

حدثنا أحمد بن يونس قال حدثنا ابن أبي ذئب عن سعيد المقبري عن أبي هريرة عن النبي صلى الله عليه
قال إنكم ستحرصون على الإمارة وستكون ندامة يوم القيامة فنعم المرضعة وبئست
الفاطمة وقال محمد بن بشار حدثنا عبد الله بن حمران قال حدثنا عبد الحميد عن سعيد المقبري عن عمر
ابن الحكم عن أبي هريرة قوله حدثنا محمد بن العلاء قال حدثنا أبو أسامة عن بريد عن أبي بردة عن
أبي موسى قال دخلت على النبي صلى الله عليه أنا ورجلان من قومي فقال أحد الرجلين
أمرنا يا رسول الله وقال الآخر مثله فقال إنا لا نولي هذا من سأله ولا من حرص عليه

باب من استرعي رعية فلم ينصح

حدثنا أبو نعيم قال حدثنا أبو الأشهب عن الحسن أن عبيد الله بن زياد عاد معقل بن يسار
في مرضه الذي مات فيه فقال له معقل إني محدثك حديثا سمعته من رسول الله صلى الله عليه
سمعت النبي صلى الله عليه يقول ما من عبد استرعاه الله رعية فلم يحطها بنصيحة
لم يجد رائحة الجنة حدثنا إسحاق بن منصور قال أخبرنا حسين الجعفي قال زائدة

ذكره

ذكره عن هشام عن الحسن قال أتينا معقل بن يسار نعوده فدخل علينا عبيد الله بن زياد فقال له
معقل أحدثك حديثا سمعته من رسول الله صلى الله عليه فقال ما من وال يلي رعية من المسلمين
فيموت وهو غاش لهم إلا حرم الله عليه الجنة

باب من شاق شق الله عليه

حدثنا إسحاق الواسطي قال حدثنا خالد عن الجريري عن طريف أبي تميمة قال شهدت صفوان
وجندبا وأصحابه وهو يوصيهم فقالوا هل سمعت من رسول الله صلى الله عليه شيئا قال سمعته يقول
من سمع سمع الله به يوم القيامة قال ومن يشاقق يشقق الله عليه يوم القيامة فقالوا
أوصنا فقال إن أول ما ينتن من الإنسان بطنه فمن استطاع أن لا يأكل إلا طيبا فليفعل ومن
استطاع أن لا يحال بينه وبين الجنة بملء كفه من دم أهراقه فليفعل

باب القضاء والفتيا في الطريق

وقضى يحيى بن يعمر في الطريق وقضى الشعبي على باب داره حدثنا عثمان بن أبي شيبة قال حدثنا
جرير عن منصور عن سالم بن أبي الجعد قال حدثنا أنس بن مالك قال بينما أنا والنبي صلى الله عليه
خارجان من المسجد فلقينا رجل عند سدة المسجد فقال يا رسول الله متى الساعة قال النبي
صلى الله عليه ما أعددت لها فكأن الرجل استكان ثم قال يا رسول الله ما أعددت لها كبير
صيام ولا صلاة ولا صدقة ولكني أحب الله ورسوله قال أنت مع من أحببت

باب ما ذكر أن النبي صلى الله عليه لم يكن له بواب

حدثنا إسحاق بن منصور قال حدثنا عبد الصمد قال حدثنا شعبة قال حدثنا ثابت البناني قال سمعت أنس
ابن مالك يقول لامرأة من أهله تعرفين فلانة قالت نعم قال إن النبي صلى الله عليه مر بها وهي
تبكي عند قبر فقال اتقي الله واصبري فقالت إليك عني فإنك خلو من مصيبتي قال فجاوزها
ومضى فمر بها رجل فقال ما قال لك رسول الله صلى الله عليه قالت ما عرفته قال إنه لرسول
الله صلى الله عليه قال فجاءت إلى بابه فلم تجد عليه بوابا فقالت يا رسول الله والله ما عرفتك
فقال النبي صلى الله عليه إن الصبر عند أول صدمة باب

باب استعفاء المولى من يستخدمه

حدثنا عثمان بن أبي شيبة قال ثنا عبد الله بن نمير وعبد الله بن إدريس وأبو أسامة قالوا ثنا هشام بن عروة عن أبيه عن عائشة قالت كان لعمر غلام يقال له هرمز وكان لعمر يقول لو أدركك أجلي استعفيتك مما كان عليك من الخراج وأستخدمك بعض ما يستخدم الناس

باب الخراج على الدواب

حدثنا الحسن بن علي الخلال قال ثنا يزيد بن هارون قال أنا همام بن يحيى عن قتادة عن أنس بن سيرين عن عبد الله بن عمر قال قال رسول الله صلى الله عليه وسلم لا تتخذوا شيئا فيه الروح غرضا

باب ما يكره من غناء الشيطان

حدثنا أبو بكر بن أبي شيبة قال ثنا عبد الله بن نمير عن زكريا بن أبي زائدة عن عامر الشعبي عن أبي سلمة بن عبد الرحمن عن عبد الله بن عمر قال قال رسول الله صلى الله عليه وسلم إن الشيطان يطير بريش فيأتي الرجل وهو في الصلاة فيذكره الحديث الذي لم يكن يذكره حتى ينسى الرجل كم صلى فإذا وجد أحدكم ذلك فليسجد سجدتين وهو جالس

باب الخراج على الدواب

حدثنا أبو بكر بن أبي شيبة قال ثنا عبد الله بن نمير عن عبد الملك بن أبي سليمان عن عطاء بن أبي رباح عن جابر بن عبد الله قال قال رسول الله صلى الله عليه وسلم لا تتخذوا شيئا فيه الروح غرضا

باب ما يكره من اتخاذ الكلاب إلا كلب صيد أو ماشية

حدثنا أبو بكر بن أبي شيبة قال ثنا عبد الله بن نمير عن عبيد الله بن عمر عن نافع عن عبد الله بن عمر قال قال رسول الله صلى الله عليه وسلم من اقتنى كلبا إلا كلب صيد أو ماشية نقص من أجره كل يوم قيراطان

باب استعفاء المولى من يستخدمه

حدثنا أبو بكر بن أبي شيبة قال ثنا عبد الله بن نمير وعبد الله بن إدريس وأبو أسامة قالوا ثنا هشام بن عروة عن أبيه عن عائشة قالت كان لعمر غلام يقال له هرمز وكان لعمر يقول لو أدركك أجلي استعفيتك مما كان عليك من الخراج وأستخدمك بعض ما يستخدم الناس

باب الخراج على الدواب

حدثنا الحسن بن علي الخلال قال ثنا يزيد بن هارون قال أنا همام بن يحيى عن قتادة عن أنس بن سيرين عن عبد الله بن عمر قال قال رسول الله صلى الله عليه وسلم لا تتخذوا شيئا فيه الروح غرضا

باب ما يكره من اتخاذ الكلاب إلا كلب صيد أو ماشية

حدثنا أبو بكر بن أبي شيبة قال ثنا عبد الله بن نمير عن عبيد الله بن عمر عن نافع عن عبد الله بن عمر قال قال رسول الله صلى الله عليه وسلم من اقتنى كلبا إلا كلب صيد أو ماشية نقص من أجره كل يوم قيراطان

باب الخراج على الدواب

حدثنا أبو بكر بن أبي شيبة قال ثنا عبد الله بن نمير عن عبد الملك بن أبي سليمان عن عطاء بن أبي رباح عن جابر بن عبد الله قال قال رسول الله صلى الله عليه وسلم لا تتخذوا شيئا فيه الروح غرضا

باب ما يكره من اتخاذ الكلاب إلا كلب صيد أو ماشية

حدثنا أبو بكر بن أبي شيبة قال ثنا عبد الله بن نمير عن زكريا بن أبي زائدة عن عامر الشعبي عن أبي سلمة بن عبد الرحمن عن عبد الله بن عمر قال قال رسول الله صلى الله عليه وسلم من اقتنى كلبا إلا كلب صيد أو ماشية نقص من أجره كل يوم قيراطان

باب الخراج على الدواب

حدثنا أبو بكر بن أبي شيبة قال ثنا عبد الله بن نمير عن زكريا بن أبي زائدة عن عامر الشعبي عن أبي سلمة بن عبد الرحمن عن عبد الله بن عمر قال قال رسول الله صلى الله عليه وسلم من اقتنى كلبا إلا كلب صيد أو ماشية نقص من أجره كل يوم قيراطان

باب استعفاء المولى من يستخدمه

حدثنا أبو بكر بن أبي شيبة قال ثنا عبد الله بن نمير وعبد الله بن إدريس وأبو أسامة قالوا ثنا هشام بن عروة عن أبيه عن عائشة قالت كان لعمر غلام يقال له هرمز وكان لعمر يقول لو أدركك أجلي استعفيتك مما كان عليك من الخراج وأستخدمك بعض ما يستخدم الناس

باب الخراج على الدواب

حدثنا الحسن بن علي الخلال قال ثنا يزيد بن هارون قال أنا همام بن يحيى عن قتادة عن أنس بن سيرين عن عبد الله بن عمر قال قال رسول الله صلى الله عليه وسلم لا تتخذوا شيئا فيه الروح غرضا

باب ما يكره من اتخاذ الكلاب إلا كلب صيد أو ماشية

حدثنا أبو بكر بن أبي شيبة قال ثنا عبد الله بن نمير عن عبيد الله بن عمر عن نافع عن عبد الله بن عمر قال قال رسول الله صلى الله عليه وسلم من اقتنى كلبا إلا كلب صيد أو ماشية نقص من أجره كل يوم قيراطان

مرجع الضمير ولم يذكر ما يعود عليه وهو الله تعالى ويجوز أن يكون مرجع الضمير ما دل عليه قوله ما أريد منكم جزاء ولا شكورا أي ما أريد منكم شيئا إنما أريد منكم أن تتقوا الله وتطيعوه ويجوز أن يكون مرجع الضمير ما دل عليه قوله ما أريد منكم جزاء ولا شكورا أي ما أريد منكم شيئا إنما أريد منكم أن تتقوا الله وتطيعوه ويجوز أن يكون مرجع الضمير ما دل عليه قوله ما أريد منكم جزاء ولا شكورا أي ما أريد منكم شيئا إنما أريد منكم أن تتقوا الله وتطيعوه

باب قوله تعالى والعاكفين والركع السجود

حدثنا عبد الله بن يوسف قال أنا مالك عن عبد الله بن أبي بكر عن أبيه عن عمرة بنت عبد الرحمن أن عائشة زوج النبي صلى الله عليه وسلم قالت خرجنا مع رسول الله صلى الله عليه وسلم في حجة الوداع فمنا من أهل بعمرة ومنا من أهل بحج وعمرة ومنا من أهل بالحج وكان رسول الله صلى الله عليه وسلم ممن أهل بالحج أو جمع الحج والعمرة فلم يحل حتى يوم النحر

باب قوله تعالى وأذن في الناس بالحج

حدثنا عبد الله بن يوسف قال أنا مالك عن عبد الله بن أبي بكر عن أبيه عن عمرة بنت عبد الرحمن أن عائشة زوج النبي صلى الله عليه وسلم قالت خرجنا مع رسول الله صلى الله عليه وسلم في حجة الوداع فمنا من أهل بعمرة ومنا من أهل بحج وعمرة ومنا من أهل بالحج وكان رسول الله صلى الله عليه وسلم ممن أهل بالحج أو جمع الحج والعمرة فلم يحل حتى يوم النحر

باب قوله تعالى وأذن في الناس بالحج

حدثنا عبد الله بن يوسف قال أنا مالك عن عبد الله بن أبي بكر عن أبيه عن عمرة بنت عبد الرحمن أن عائشة زوج النبي صلى الله عليه وسلم قالت خرجنا مع رسول الله صلى الله عليه وسلم في حجة الوداع فمنا من أهل بعمرة ومنا من أهل بحج وعمرة ومنا من أهل بالحج وكان رسول الله صلى الله عليه وسلم ممن أهل بالحج أو جمع الحج والعمرة فلم يحل حتى يوم النحر

باب قوله تعالى وأذن في الناس بالحج

حدثنا عبد الله بن يوسف قال أنا مالك عن عبد الله بن أبي بكر عن أبيه عن عمرة بنت عبد الرحمن أن عائشة زوج النبي صلى الله عليه وسلم قالت خرجنا مع رسول الله صلى الله عليه وسلم في حجة الوداع فمنا من أهل بعمرة ومنا من أهل بحج وعمرة ومنا من أهل بالحج وكان رسول الله صلى الله عليه وسلم ممن أهل بالحج أو جمع الحج والعمرة فلم يحل حتى يوم النحر

باب قوله تعالى وأذن في الناس بالحج

حدثنا عبد الله بن يوسف قال أنا مالك عن عبد الله بن أبي بكر عن أبيه عن عمرة بنت عبد الرحمن أن عائشة زوج النبي صلى الله عليه وسلم قالت خرجنا مع رسول الله صلى الله عليه وسلم في حجة الوداع فمنا من أهل بعمرة ومنا من أهل بحج وعمرة ومنا من أهل بالحج وكان رسول الله صلى الله عليه وسلم ممن أهل بالحج أو جمع الحج والعمرة فلم يحل حتى يوم النحر

باب قوله تعالى وأذن في الناس بالحج

حدثنا عبد الله بن يوسف قال أنا مالك عن عبد الله بن أبي بكر عن أبيه عن عمرة بنت عبد الرحمن أن عائشة زوج النبي صلى الله عليه وسلم قالت خرجنا مع رسول الله صلى الله عليه وسلم في حجة الوداع فمنا من أهل بعمرة ومنا من أهل بحج وعمرة ومنا من أهل بالحج وكان رسول الله صلى الله عليه وسلم ممن أهل بالحج أو جمع الحج والعمرة فلم يحل حتى يوم النحر

فلما جاوزه قال له غزال الذي رآه يا عمر أهذا ما تعبدون من دون الله عز وجل فقال عمر لا والله ما كنا نعبد شيئا ثم قال له هل لك أن أكون مكانك ويكون مكاني فقال نعم فتحول كل واحد منهما في مكان صاحبه فقال عمر اللهم لا تجمع بيني وبين هذا أبدا فمات الغزال من ساعته وعاش عمر بعده ما شاء الله ثم مات

حدثنا عبد الله بن أحمد بن حنبل حدثني أبي ثنا عبد الرزاق أنا معمر عن الزهري عن سالم عن أبيه قال كان عمر بن الخطاب رضي الله عنه يقول ما كنت أظن أن عمر يموت حتى يرى فينا رجلا من أصحاب رسول الله صلى الله عليه وسلم فلما طعن عمر قلت لعمر يا أمير المؤمنين استخلف فقال ما كنت لأتحمل أمركم حيا وميتا أفأتحملها ميتا

حدثنا عبد الله بن أحمد بن حنبل حدثني أبي ثنا عبد الرزاق أنا معمر عن الزهري عن سالم عن أبيه قال لما طعن عمر جعل يألم فقال له ابن عباس كأنك يا أمير المؤمنين لم تكن تألم فقال له عمر أما إنه قد هون علي ما أجد أنك أول من آمن بي وصدقني يوم كذبني الناس وأول من بايعني أبو بكر فقال له يا أمير المؤمنين استخلف فقال من أستخلف لو كان سالم مولى أبي حذيفة حيا لاستخلفته فقال له ابن عباس كأنك يا أمير المؤمنين تعرض بقرابتك من رسول الله صلى الله عليه وسلم فقال له عمر أنتم من رسول الله صلى الله عليه وسلم وقرابتكم منه ولكن سمعت رسول الله صلى الله عليه وسلم يقول إن الله عز وجل يبعث نبيه صلى الله عليه وسلم على ما يشاء من نيته وإن الله عز وجل بعث محمدا صلى الله عليه وسلم على نيته فمن كان من قرابته صلى الله عليه وسلم على نيته بعثه الله عز وجل على نيته ومن كان من قرابته صلى الله عليه وسلم على غير نيته بعثه الله عز وجل على غير نيته

حدثنا عبد الله بن أحمد بن حنبل حدثني أبي ثنا عبد الرزاق أنا معمر عن الزهري عن سالم عن أبيه قال لما طعن عمر جعل يألم فقال له ابن عباس كأنك يا أمير المؤمنين لم تكن تألم فقال له عمر أما إنه قد هون علي ما أجد أنك أول من آمن بي وصدقني يوم كذبني الناس وأول من بايعني أبو بكر فقال له يا أمير المؤمنين استخلف فقال من أستخلف لو كان سالم مولى أبي حذيفة حيا لاستخلفته فقال له ابن عباس كأنك يا أمير المؤمنين تعرض بقرابتك من رسول الله صلى الله عليه وسلم فقال له عمر أنتم من رسول الله صلى الله عليه وسلم وقرابتكم منه ولكن سمعت رسول الله صلى الله عليه وسلم يقول إن الله عز وجل يبعث نبيه صلى الله عليه وسلم على ما يشاء من نيته وإن الله عز وجل بعث محمدا صلى الله عليه وسلم على نيته فمن كان من قرابته صلى الله عليه وسلم على نيته بعثه الله عز وجل على نيته ومن كان من قرابته صلى الله عليه وسلم على غير نيته بعثه الله عز وجل على غير نيته

حدثنا عبد الله بن أحمد بن حنبل حدثني أبي ثنا عبد الرزاق أنا معمر عن الزهري عن سالم عن أبيه قال لما طعن عمر جعل يألم فقال له ابن عباس كأنك يا أمير المؤمنين لم تكن تألم فقال له عمر أما إنه قد هون علي ما أجد أنك أول من آمن بي وصدقني يوم كذبني الناس وأول من بايعني أبو بكر فقال له يا أمير المؤمنين استخلف فقال من أستخلف لو كان سالم مولى أبي حذيفة حيا لاستخلفته فقال له ابن عباس كأنك يا أمير المؤمنين تعرض بقرابتك من رسول الله صلى الله عليه وسلم فقال له عمر أنتم من رسول الله صلى الله عليه وسلم وقرابتكم منه ولكن سمعت رسول الله صلى الله عليه وسلم يقول إن الله عز وجل يبعث نبيه صلى الله عليه وسلم على ما يشاء من نيته وإن الله عز وجل بعث محمدا صلى الله عليه وسلم على نيته فمن كان من قرابته صلى الله عليه وسلم على نيته بعثه الله عز وجل على نيته ومن كان من قرابته صلى الله عليه وسلم على غير نيته بعثه الله عز وجل على غير نيته

حدثنا عبد الله بن أحمد بن حنبل حدثني أبي ثنا عبد الرزاق أنا معمر عن الزهري عن سالم عن أبيه قال لما طعن عمر جعل يألم فقال له ابن عباس كأنك يا أمير المؤمنين لم تكن تألم فقال له عمر أما إنه قد هون علي ما أجد أنك أول من آمن بي وصدقني يوم كذبني الناس وأول من بايعني أبو بكر فقال له يا أمير المؤمنين استخلف فقال من أستخلف لو كان سالم مولى أبي حذيفة حيا لاستخلفته فقال له ابن عباس كأنك يا أمير المؤمنين تعرض بقرابتك من رسول الله صلى الله عليه وسلم فقال له عمر أنتم من رسول الله صلى الله عليه وسلم وقرابتكم منه ولكن سمعت رسول الله صلى الله عليه وسلم يقول إن الله عز وجل يبعث نبيه صلى الله عليه وسلم على ما يشاء من نيته وإن الله عز وجل بعث محمدا صلى الله عليه وسلم على نيته فمن كان من قرابته صلى الله عليه وسلم على نيته بعثه الله عز وجل على نيته ومن كان من قرابته صلى الله عليه وسلم على غير نيته بعثه الله عز وجل على غير نيته

حدثنا عبد الله بن أحمد بن حنبل حدثني أبي ثنا عبد الرزاق أنا معمر عن الزهري عن سالم عن أبيه قال لما طعن عمر جعل يألم فقال له ابن عباس كأنك يا أمير المؤمنين لم تكن تألم فقال له عمر أما إنه قد هون علي ما أجد أنك أول من آمن بي وصدقني يوم كذبني الناس وأول من بايعني أبو بكر فقال له يا أمير المؤمنين استخلف فقال من أستخلف لو كان سالم مولى أبي حذيفة حيا لاستخلفته فقال له ابن عباس كأنك يا أمير المؤمنين تعرض بقرابتك من رسول الله صلى الله عليه وسلم فقال له عمر أنتم من رسول الله صلى الله عليه وسلم وقرابتكم منه ولكن سمعت رسول الله صلى الله عليه وسلم يقول إن الله عز وجل يبعث نبيه صلى الله عليه وسلم على ما يشاء من نيته وإن الله عز وجل بعث محمدا صلى الله عليه وسلم على نيته فمن كان من قرابته صلى الله عليه وسلم على نيته بعثه الله عز وجل على نيته ومن كان من قرابته صلى الله عليه وسلم على غير نيته بعثه الله عز وجل على غير نيته

حدثنا عبد الله بن أحمد بن حنبل حدثني أبي ثنا عبد الرزاق أنا معمر عن الزهري عن سالم عن أبيه قال لما طعن عمر جعل يألم فقال له ابن عباس كأنك يا أمير المؤمنين لم تكن تألم فقال له عمر أما إنه قد هون علي ما أجد أنك أول من آمن بي وصدقني يوم كذبني الناس وأول من بايعني أبو بكر فقال له يا أمير المؤمنين استخلف فقال من أستخلف لو كان سالم مولى أبي حذيفة حيا لاستخلفته فقال له ابن عباس كأنك يا أمير المؤمنين تعرض بقرابتك من رسول الله صلى الله عليه وسلم فقال له عمر أنتم من رسول الله صلى الله عليه وسلم وقرابتكم منه ولكن سمعت رسول الله صلى الله عليه وسلم يقول إن الله عز وجل يبعث نبيه صلى الله عليه وسلم على ما يشاء من نيته وإن الله عز وجل بعث محمدا صلى الله عليه وسلم على نيته فمن كان من قرابته صلى الله عليه وسلم على نيته بعثه الله عز وجل على نيته ومن كان من قرابته صلى الله عليه وسلم على غير نيته بعثه الله عز وجل على غير نيته

وقد كان عبد الرحمن يخشى من علي شيئا ثم قال ادع لي عثمان فناجاه حتى فرق بينهما المؤذن بالصبح
فلما صلى للناس الصبح واجتمع أولئك الرهط عند المنبر فأرسل إلى من كان حاضرا من المهاجرين
والأنصار فأرسل إلى أمراء الأجناد وكانوا وافوا تلك الحجة مع عمر فلما اجتمعوا تشهد
عبد الرحمن ثم قال أما بعد يا علي إني قد نظرت في أمر الناس فلم أرهم يعدلون بعثمان فلا
تجعلن على نفسك سبيلا فقال أبايعك على سنة الله ورسوله والخليفتين من بعده فبايعه
عبد الرحمن وبايعه الناس المهاجرون والأنصار وأمراء الأجناد والمسلمون

باب من بايع مرتين

حدثنا أبو عاصم عن يزيد بن أبي عبيد عن سلمة قال بايعنا النبي صلى الله عليه تحت الشجرة فقال
لي يا سلمة ألا تبايع قلت يا رسول الله قد بايعت في الأول قال وفي الثاني

باب بيعة الأعراب

حدثنا عبد الله بن مسلمة عن مالك عن محمد بن المنكدر عن جابر بن عبد الله أن أعرابيا بايع رسول
الله صلى الله عليه على الإسلام فأصابه وعك فقال أقلني بيعتي فأبى ثم جاءه فقال أقلني بيعتي
فأبى فخرج فقال رسول الله صلى الله عليه المدينة كالكير تنفي خبثها وينصع طيبها

باب بيعة الصغير

حدثنا علي بن عبد الله قال نا عبد الله بن يزيد قال نا سعيد هو ابن أبي أيوب قال حدثني أبو
عقيل زهرة بن معبد عن جده عبد الله بن هشام وكان قد أدرك النبي صلى الله عليه وذهبت به أمه
زينب بنت حميد إلى رسول الله صلى الله عليه فقالت يا رسول الله بايعه فقال النبي صلى الله
عليه هو صغير فمسح رأسه ودعا له وكان يضحي بالشاة الواحدة عن جميع أهله

باب من بايع ثم استقال البيعة

حدثنا عبد الله بن يوسف قال نا مالك عن محمد بن المنكدر عن جابر بن عبد الله أن أعرابيا
بايع رسول الله صلى الله عليه على الإسلام فأصاب الأعرابي وعك بالمدينة فأتى الأعرابي إلى
رسول الله صلى الله عليه فقال يا رسول الله أقلني بيعتي فأبى رسول الله صلى الله عليه ثم جاءه

فقال

فقال أقلني بيعتي فأبى فخرج فقال رسول الله صلى الله عليه إنما المدينة كالكير
تنفي خبثها وينصع طيبها

باب من بايع رجلا لا يبايعه إلا للدنيا

حدثنا عبدان عن أبي حمزة عن الأعمش عن أبي صالح عن أبي هريرة قال قال رسول الله صلى الله عليه
ثلاثة لا يكلمهم الله يوم القيامة ولا يزكيهم ولهم عذاب أليم رجل على فضل ماء بالطريق
يمنع منه ابن السبيل ورجل بايع إماما لا يبايعه إلا لدنيا فإن أعطاه ما يريد وفى له وإلا لم
يف له ورجل يبايع رجلا بسلعة بعد العصر فحلف بالله لقد أعطي بها كذا وكذا فصدقه
فأخذها ولم يعط بها

باب بيعة النساء

رواه ابن عباس عن النبي حدثنا أبو اليمان قال نا شعيب عن الزهري ح وقال الليث حدثني يونس عن
ابن شهاب قال أخبرني أبو إدريس الخولاني أنه سمع عبادة بن الصامت يقول قال لنا رسول
الله صلى الله عليه ونحن في المجلس تبايعوني على أن لا تشركوا بالله شيئا ولا تسرقوا ولا تزنوا
ولا تقتلوا أولادكم ولا تأتوا ببهتان تفترونه بين أيديكم وأرجلكم ولا تعصوا في معروف فمن
وفى منكم فأجره على الله ومن أصاب من ذلك شيئا فستره الله فأمره إلى الله إن شاء عاقبه
وإن شاء عفا عنه فبايعناه على ذلك حدثنا محمود قال نا عبد الرزاق قال نا معمر
عن الزهري عن عروة عن عائشة قالت كان النبي صلى الله عليه يبايع النساء بالكلام بهذه
الآية لا تشركن بالله شيئا قالت وما مست يد رسول الله صلى الله عليه يد امرأة إلا امرأة
يملكها حدثنا مسدد قال نا عبد الوارث عن أيوب عن حفصة عن أم عطية قالت بايعنا
النبي صلى الله عليه فقرأ علي أن لا تشركن بالله شيئا ونهانا عن النياحة فقبضت امرأة منا
يدها فقالت فلانة أسعدتني وأنا أريد أن أجزيها فلم يقل شيئا فذهبت ثم رجعت فما
وفت امرأة إلا أم سليم وأم العلاء وابنة أبي سبرة امرأة معاذ أو ابنة أبي سبرة
وامرأة معاذ

باب من نكث بيعة وقوله تعالى
إن الذين يبايعونك إنما يبايعون الله الآية

بسم الله الرحمن الرحيم

كتاب التمني

باب ما جاء في التمني ومن تمنى الشهادة

حدثنا سعيد بن عفير قال حدثني الليث قال حدثني عبد الرحمن بن خالد عن ابن شهاب عن أبي سلمة وسعيد بن المسيب أن أبا هريرة قال سمعت رسول الله صلى الله عليه يقول والذي نفسي بيده لولا أن رجالا يكرهون أن يتخلفوا بعدي ولا أجد ما أحملهم ما تخلفت لوددت أني أقتل في سبيل الله ثم أحيا ثم أقتل ثم أحيا ثم أقتل ثم أحيا ثم أقتل حدثنا عبد الله بن يوسف قال أنا مالك عن أبي الزناد عن الأعرج عن أبي هريرة أن رسول الله صلى الله عليه قال والذي نفسي بيده وددت أني أقاتل في سبيل الله فأقتل ثم أحيا ثم أقتل ثم أحيا ثم أقتل فكان أبو هريرة يقولهن ثلاثا أشهد لله

باب تمني الخير وقول النبي صلى الله عليه لو كان لي أحد ذهبا

حدثنا إسحاق بن نصر قال نا عبد الرزاق عن معمر عن همام سمع أبا هريرة عن النبي صلى الله عليه قال لو كان عندي أحد ذهبا لأحببت أن لا يأتي علي ثلاث وعندي منه دينار ليس شيء أرصده في دين علي أجد من يقبله

باب قول النبي صلى الله عليه لو استقبلت من أمري ما استدبرت

حدثنا يحيى بن بكير قال نا الليث عن عقيل عن ابن شهاب قال حدثني عروة أن عائشة قالت قال رسول الله صلى الله عليه لو استقبلت من أمري ما استدبرت ما سقت الهدي ولحللت مع الناس حين حلوا حدثنا الحسن بن عمر قال نا يزيد بن زريع عن حبيب عن عطاء عن جابر بن عبد الله قال كنا مع رسول الله صلى الله عليه فلبينا بالحج وقدمنا مكة لأربع خلون من ذي الحجة فأمرنا النبي صلى الله عليه أن نطوف بالبيت وبالصفا والمروة وأن نجعلها عمرة ولنحل إلا من كان معه هدي قال ولم يكن مع أحد منا هدي غير النبي صلى الله عليه وطلحة

وجاء

وجاء علي من اليمن معه الهدي فقال أهللت بما أهل به رسول الله صلى الله عليه فقالوا ننطلق إلى منى وذكر أحدنا يقطر قال رسول الله صلى الله عليه إني لو استقبلت من أمري ما استدبرت ما أهديت ولولا أن معي الهدي لحللت قال ولقيه سراقة وهو يرمي جمرة العقبة فقال يا رسول الله ألنا هذه خاصة قال لا بل لأبد قال وكانت عائشة قدمت مكة وهي حائض فأمرها النبي صلى الله عليه أن تنسك المناسك كلها غير أنها لا تطوف ولا تصلي حتى تطهر فلما نزلوا البطحاء قالت عائشة يا رسول الله أتنطلقون بحجة وعمرة وأنطلق بحجة قال ثم أمر عبد الرحمن بن أبي بكر الصديق أن ينطلق معها إلى التنعيم فاعتمرت عمرة في ذي الحجة بعد أيام الحج

باب قوله ليت كذا وكذا

حدثنا خالد بن مخلد قال نا سليمان بن بلال حدثني يحيى بن سعيد قال سمعت عبد الله بن عامر بن ربيعة قال قالت عائشة أرق النبي صلى الله عليه ذات ليلة ثم قال ليت رجلا صالحا من أصحابي يحرسني الليلة إذ سمعنا صوت السلاح قال من هذا قيل سعد يا رسول الله جئت أحرسك فنام النبي صلى الله عليه حتى سمعنا غطيطه قال أبو عبد الله وقالت عائشة قال بلال

ألا ليت شعري هل أبيتن ليلة ... بواد وحولي إذخر وجليل

فأخبرت النبي صلى الله عليه

حدثنا

باب تمني القرآن والعلم

حدثنا عثمان بن أبي شيبة قال نا جرير عن الأعمش عن أبي صالح عن أبي هريرة قال قال رسول الله صلى الله عليه لا تحاسد إلا في اثنتين رجل آتاه الله القرآن فهو يتلوه من آناء الليل والنهار يقول لو أوتيت مثل ما أوتي هذا لفعلت كما يفعل ورجل آتاه الله مالا ينفقه في حقه فيقول لو أوتيت مثل ما أوتي لفعلت كما يفعل

باب ما يكره من التمني

ولا تتمنوا ما فضل الله به بعضكم على بعض إلى قوله إن الله كان بكل شيء عليما حدثنا الحسن بن الربيع قال نا أبو الأحوص عن عاصم عن النضر بن أنس قال قال أنس لولا أني سمعت

بسم الله الرحمن الرحيم

كتاب الاعتصام بالكتاب والسنة

حدثنا عبد الله بن يوسف اخبرنا مالك عن ابن شهاب عن سعيد بن المسيب عن ابي هريرة رضي الله عنه ان رسول الله صلى الله عليه وسلم قال دعوني ما تركتكم فانما هلك من كان قبلكم بكثرة سؤالهم واختلافهم على انبيائهم فاذا نهيتكم عن شيء فاجتنبوه واذا امرتكم بامر فاتوا منه ما استطعتم

باب ما يذكر من ذم الرأي وتكلف القياس

حدثنا عبد العزيز بن عبد الله قال حدثني سليمان عن يزيد بن عبد الله بن الهاد عن محمد بن ابراهيم عن ابي سلمة عن عبد الله بن عمرو رضي الله عنهما قال سمعت رسول الله صلى الله عليه وسلم يقول ان الله لا ينتزع العلم بعد ان اعطاكموه انتزاعا ينتزعه من العباد ولكن ينتزع العلم بموت العلماء حتى اذا لم يبق عالما اتخذ الناس رؤوسا جهالا فسئلوا فافتوا بغير علم فضلوا واضلوا

باب الاقتداء بسنن رسول الله صلى الله عليه وسلم

وقول الله تعالى يا ايها الذين آمنوا لا ترفعوا اصواتكم فوق صوت النبي الآية وان الذين ينادونك من وراء الحجرات الآية وقوله تعالى ان الذين يغضون اصواتهم عند رسول الله الآية وقوله تعالى ان الذين ينادونك من وراء الحجرات اكثرهم لا يعقلون ولو انهم صبروا حتى تخرج اليهم لكان خيرا لهم وقوله تعالى ولا تجهروا له بالقول كجهر بعضكم لبعض الآية وقوله تعالى ان الذين يغضون اصواتهم عند رسول الله الآية وقوله تعالى ان الذين ينادونك من وراء الحجرات اكثرهم لا يعقلون ولو انهم صبروا حتى تخرج اليهم لكان خيرا لهم وقوله تعالى ولا تجهروا له بالقول كجهر بعضكم لبعض الآية

حدثنا محمد بن بشار حدثنا غندر حدثنا شعبة عن عمرو بن مرة قال سمعت ابا وائل قال قال عبد الله بن مسعود رضي الله عنه لقد هممت ان لا ادع احدا يعظ الناس الا سألته بما يعظهم به حتى يكون هو الذي يقطع ولكني اسأل الله ان يعظني منها

حدثنا عبد الله بن يوسف اخبرنا مالك عن ابي الزناد عن الاعرج عن ابي هريرة رضي الله عنه ان رسول الله صلى الله عليه وسلم قال انما انا لكم مثل الوالد اعلمكم اذا اتى احدكم الغائط فلا يستقبل القبلة ولا يستدبرها بغائط ولا بول وامر بثلاثة احجار وذكر الرجيع

حدثنا عبد الله بن يوسف اخبرنا مالك عن ابي الزناد عن الاعرج عن ابي هريرة رضي الله عنه ان رسول الله صلى الله عليه وسلم قال انما انا لكم مثل الوالد اعلمكم اذا اتى احدكم الغائط فلا يستقبل القبلة ولا يستدبرها بغائط ولا بول وامر بثلاثة احجار وذكر الرجيع

حدثنا محمد بن بشار حدثنا غندر حدثنا شعبة عن عمرو بن مرة قال سمعت ابا وائل قال قال عبد الله بن مسعود رضي الله عنه لقد هممت ان لا ادع احدا يعظ الناس الا سألته بما يعظهم به حتى يكون هو الذي يقطع ولكني اسأل الله ان يعظني منها

باب قول النبي صلى الله عليه وسلم بعثت بجوامع الكلم

حدثنا عمرو بن عباس حدثنا ابن مهدي عن سفيان عن الزهري عن ابي سلمة عن ابي هريرة رضي الله عنه قال قال رسول الله صلى الله عليه وسلم بعثت بجوامع الكلم ونصرت بالرعب فبينا انا نائم اتيت بمفاتيح خزائن الارض فوضعت في يدي

حدثنا عبد الله بن يوسف اخبرنا مالك عن ابي الزناد عن الاعرج عن ابي هريرة رضي الله عنه ان رسول الله صلى الله عليه وسلم قال انما انا لكم مثل الوالد اعلمكم اذا اتى احدكم الغائط فلا يستقبل القبلة ولا يستدبرها بغائط ولا بول وامر بثلاثة احجار وذكر الرجيع

حدثنا عبد الله بن يوسف اخبرنا مالك عن ابي الزناد عن الاعرج عن ابي هريرة رضي الله عنه ان رسول الله صلى الله عليه وسلم قال انما انا لكم مثل الوالد اعلمكم اذا اتى احدكم الغائط فلا يستقبل القبلة ولا يستدبرها بغائط ولا بول وامر بثلاثة احجار وذكر الرجيع

باب الاقتداء بسنن رسول الله صلى الله عليه وسلم وقول الله تعالى وما آتاكم الرسول فخذوه وما نهاكم عنه فانتهوا وما امر بالتعاون على التأسي به

حدثنا عبد الله بن يوسف اخبرنا مالك عن ابي الزناد عن الاعرج عن ابي هريرة رضي الله عنه ان رسول الله صلى الله عليه وسلم قال انما انا لكم مثل الوالد اعلمكم اذا اتى احدكم الغائط فلا يستقبل القبلة ولا يستدبرها بغائط ولا بول وامر بثلاثة احجار وذكر الرجيع

أمته من الجهاد والبساء ما علمه الله ويسر له وتيسير

حدثنا محمد بن عبد الله بن نمير قال حدثنا أبو عوانة عن عمرو بن مرة عن أبي وائل عن عبد الله قال لما كان يوم حنين آثر رسول الله صلى الله عليه وسلم أناسا في القسمة فأعطى الأقرع مائة من الإبل وأعطى عيينة مثل ذلك وأعطى أناسا من أشراف العرب وآثرهم يومئذ في القسمة فقال رجل والله إن هذه لقسمة ما عدل فيها وما أريد فيها وجه الله فقلت والله لأخبرن رسول الله صلى الله عليه وسلم فأتيته فأخبرته بما قال فتغير وجهه حتى كان كالصرف ثم قال فمن يعدل إذا لم يعدل الله ورسوله ثم قال يرحم الله موسى قد أوذي بأكثر من هذا فصبر

باب قول النبي صلى الله عليه وسلم لو كان لي مثل أحد ذهبا لسرني أن لا يمر علي ثلاث وعندي منه شيء إلا شيء أرصده لدين

حدثنا عبد الله بن يوسف قال أخبرنا مالك عن نافع عن عبد الله بن عبد الله بن عتبة عن أبي هريرة وزيد بن خالد الجهني أنهما كانا يقعدان على طريق من طرق المدينة فمر بهما أعرابي فسألاه عن اللقطة فقال عرفها سنة فإن وجد من يعرفها وإلا فاستنفقها ولتكن وديعة عندك فإن جاء صاحبها يوما من الدهر فأدها إليه قال فضالة الغنم قال خذها فإنما هي لك أو لأخيك أو للذئب قال فضالة الإبل قال فغضب حتى احمرت وجنتاه أو قال احمر وجهه فقال ما لك ولها معها سقاؤها وحذاؤها ترد الماء وتأكل الشجر حتى يلقاها ربها قال فضالة الشاة قال خذها فإنما هي لك أو لأخيك أو للذئب قال فضالة الخربة قال فكيف تصنع بالخربة قال أعرف وكاءها وعفاصها ثم كل فإن جاء ربها يوما من الدهر فأدها إليه قال فضالة الحبل قال فكيف تصنع بالحبل قال فغضب حتى احمرت وجنتاه أو قال احمر وجهه فقال ما لك ولها معها سقاؤها وحذاؤها ترد الماء وتأكل الشجر حتى يلقاها ربها

باب ما كان النبي صلى الله عليه وسلم يتألفهم وكيف بدء الوحي إلى رسول الله صلى الله عليه وسلم وقول الله تعالى إنا أوحينا إليك كما أوحينا إلى نوح والنبيين من بعده وما بعث الله بعد نوح من نبي إلا بعث محمدا صلى الله عليه وسلم في قومه فأتى دون آدم كل نبي نعت أمته بما نعت به نوح وإبراهيم عليهما السلام وما ذكر من نعت النبي صلى الله عليه وسلم في التوراة والإنجيل وقوله تعالى إنا أرسلناك شاهدا ومبشرا ونذيرا وحرزا للأميين أنت عبدي ورسولي سميتك المتوكل ليس بفظ ولا غليظ ولا سخاب في الأسواق ولا يدفع بالسيئة السيئة ولكن يعفو ويصفح ولن يقبضه الله حتى يقيم به الملة العوجاء بأن يقولوا لا إله إلا الله ويفتح به أعينا عميا وآذانا صما وقلوبا غلفا وقوله تعالى يا أيها النبي إنا أرسلناك شاهدا ومبشرا ونذيرا وحرزا للأميين أنت عبدي ورسولي سميتك المتوكل ليس بفظ ولا غليظ ولا سخاب في الأسواق ولا يدفع بالسيئة السيئة ولكن يعفو ويصفح ولن يقبضه الله حتى يقيم به الملة العوجاء بأن يقولوا لا إله إلا الله ويفتح به أعينا عميا وآذانا صما وقلوبا غلفا

باب

حدثنا محمد بن عبد الله بن نمير قال حدثنا أبي قال حدثنا عبيد الله عن نافع عن عبد الله بن عبد الله بن عتبة عن أبي هريرة وزيد بن خالد الجهني أنهما كانا يقعدان على طريق من طرق المدينة فمر بهما أعرابي فسألاه عن اللقطة فقال عرفها سنة فإن وجد من يعرفها وإلا فاستنفقها ولتكن وديعة عندك فإن جاء صاحبها يوما من الدهر فأدها إليه قال فضالة الغنم قال خذها فإنما هي لك أو لأخيك أو للذئب قال فضالة الإبل قال فغضب حتى احمرت وجنتاه أو قال احمر وجهه فقال ما لك ولها معها سقاؤها وحذاؤها ترد الماء وتأكل الشجر حتى يلقاها ربها قال فضالة الشاة قال خذها فإنما هي لك أو لأخيك أو للذئب قال فضالة الخربة قال فكيف تصنع بالخربة قال أعرف وكاءها وعفاصها ثم كل فإن جاء ربها يوما من الدهر فأدها إليه قال فضالة الحبل قال فكيف تصنع بالحبل قال فغضب حتى احمرت وجنتاه أو قال احمر وجهه فقال ما لك ولها معها سقاؤها وحذاؤها ترد الماء وتأكل الشجر حتى يلقاها ربها

باب

حدثنا محمد بن عبد الله بن نمير قال حدثنا أبي قال حدثنا عبيد الله عن نافع عن عبد الله بن عبد الله بن عتبة عن أبي هريرة وزيد بن خالد الجهني أنهما كانا يقعدان على طريق من طرق المدينة فمر بهما أعرابي فسألاه عن اللقطة فقال عرفها سنة فإن وجد من يعرفها وإلا فاستنفقها ولتكن وديعة عندك فإن جاء صاحبها يوما من الدهر فأدها إليه قال فضالة الغنم قال خذها فإنما هي لك أو لأخيك أو للذئب قال فضالة الإبل قال فغضب حتى احمرت وجنتاه أو قال احمر وجهه فقال ما لك ولها معها سقاؤها وحذاؤها ترد الماء وتأكل الشجر حتى يلقاها ربها قال فضالة الشاة قال خذها فإنما هي لك أو لأخيك أو للذئب قال فضالة الخربة قال فكيف تصنع بالخربة قال أعرف وكاءها وعفاصها ثم كل فإن جاء ربها يوما من الدهر فأدها إليه قال فضالة الحبل قال فكيف تصنع بالحبل قال فغضب حتى احمرت وجنتاه أو قال احمر وجهه فقال ما لك ولها معها سقاؤها وحذاؤها ترد الماء وتأكل الشجر حتى يلقاها ربها

باب

حدثنا محمد بن عبد الله بن نمير قال حدثنا أبي قال حدثنا عبيد الله عن نافع عن عبد الله بن عبد الله بن عتبة عن أبي هريرة وزيد بن خالد الجهني أنهما كانا يقعدان على طريق من طرق المدينة فمر بهما أعرابي فسألاه عن اللقطة فقال عرفها سنة فإن وجد من يعرفها وإلا فاستنفقها ولتكن وديعة عندك فإن جاء صاحبها يوما من الدهر فأدها إليه قال فضالة الغنم قال خذها فإنما هي لك أو لأخيك أو للذئب قال فضالة الإبل قال فغضب حتى احمرت وجنتاه أو قال احمر وجهه فقال ما لك ولها معها سقاؤها وحذاؤها ترد الماء وتأكل الشجر حتى يلقاها ربها قال فضالة الشاة قال خذها فإنما هي لك أو لأخيك أو للذئب قال فضالة الخربة قال فكيف تصنع بالخربة قال أعرف وكاءها وعفاصها ثم كل فإن جاء ربها يوما من الدهر فأدها إليه قال فضالة الحبل قال فكيف تصنع بالحبل قال فغضب حتى احمرت وجنتاه أو قال احمر وجهه فقال ما لك ولها معها سقاؤها وحذاؤها ترد الماء وتأكل الشجر حتى يلقاها ربها

عن ابي هريرة رضي الله عنه قال قام رسول الله صلى الله عليه وسلم فقال ان العبد ليتوضأ فيحسن وضوءه ثم يقوم فيصلي ركعتين مقبل عليهما بقلبه ووجهه الا وجبت له الجنة قال ابو عبد الله قال ابو عيسى هذا حديث غريب وقد روى بعضهم هذا الحديث عن ابي هريرة ولم يذكروا فيه عن ابيه عن ابي هريرة وهذا اصح من الحديث الاول وقد روى هذا الحديث عن ابي ادريس الخولاني عن عقبة بن عامر عن النبي صلى الله عليه وسلم

باب ما جاء في اجتهاد الرسول صلى الله عليه وسلم في العبادة

لقول الله تعالى وما خلقت الجن والانس الا ليعبدون

وقوله ليغفر لك الله ما تقدم من ذنبك وما تأخر

حدثنا اسحاق بن منصور اخبرنا عبد الله بن نمير عن اسماعيل بن ابي خالد عن قيس بن ابي حازم عن المغيرة بن شعبة قال قام النبي صلى الله عليه وسلم حتى ورمت قدماه او ساقاه فقيل له قد غفر الله لك ما تقدم من ذنبك وما تأخر فقال افلا اكون عبدا شكورا

حدثنا محمد بن بشار حدثنا عبد الرحمن بن مهدي حدثنا سفيان عن ابي اسحاق عن الاسود عن عائشة قالت كان النبي صلى الله عليه وسلم يقوم من الليل حتى تتفطر رجلاه فقلت له لم تصنع هذا يا رسول الله وقد غفر الله لك ما تقدم من ذنبك وما تأخر قال افلا اكون عبدا شكورا

حدثنا محمد بن بشار حدثنا عبد الرحمن بن مهدي حدثنا سفيان عن ابي اسحاق عن الاسود عن عائشة قالت كان النبي صلى الله عليه وسلم يقوم من الليل حتى تتفطر رجلاه فقلت له لم تصنع هذا يا رسول الله وقد غفر الله لك ما تقدم من ذنبك وما تأخر قال افلا اكون عبدا شكورا

حدثنا اسحاق بن منصور اخبرنا عبد الله بن نمير عن اسماعيل بن ابي خالد عن قيس بن ابي حازم عن المغيرة بن شعبة قال قام النبي صلى الله عليه وسلم حتى ورمت قدماه او ساقاه فقيل له قد غفر الله لك ما تقدم من ذنبك وما تأخر فقال افلا اكون عبدا شكورا

باب ما ذكر انبي صلى الله عليه وسلم على اهل القبور وعلى اهل الحرم والمساجد وعلى المشركين والمنافقين وما كان يعلم من مساكنهم

اني صلى الله عليه وسلم والمهاجرون والانصار ونصلي انبي صلى الله عليه وسلم والمشركون والمنافقون

حدثنا اسحاق بن منصور اخبرنا عبد الرحمن بن مغراء عن الاعمش عن عبد الله بن مرة عن البراء بن عازب قال لما رجع النبي صلى الله عليه وسلم من غزوة تبوك او حنين هبت ريح شديدة كادت ان تقلع الخيام فرأيت الرياح تعرف في وجه رسول الله صلى الله عليه وسلم فدخل المسجد فصلى ركعتين فطول فيهما ثم انصرف الي فقال ان ربي عز وجل سألني فيما سألني ان هبت ريحكم هذه ان يجعلها رحمة لا عذابا ولا ريحا ولا عاصفا فاسأل الله من خيرها وخير ما فيها وخير ما ارسلت به وأعوذ بالله من شرها وشر ما فيها وشر ما ارسلت به

باب قول النبي صلى الله عليه وسلم نصرت بالرعب

حدثنا الحميدي حدثنا سفيان حدثنا الزهري حدثنا محمد بن جبير بن مطعم عن ابيه قال سمعت رسول الله صلى الله عليه وسلم يقرأ في المغرب بالطور فلما بلغ هذه الآية ام خلقوا من غير شيء ام هم الخالقون كاد قلبي ان يطير وذلك اول ما وقر الايمان في قلبي

حدثنا محمد بن بشار حدثنا عبد الرحمن بن مهدي حدثنا سفيان عن ابي اسحاق عن الاسود عن عائشة قالت كان النبي صلى الله عليه وسلم يقوم من الليل حتى تتفطر رجلاه فقلت له لم تصنع هذا يا رسول الله وقد غفر الله لك ما تقدم من ذنبك وما تأخر قال افلا اكون عبدا شكورا

حدثنا اسحاق بن منصور اخبرنا عبد الله بن نمير عن اسماعيل بن ابي خالد عن قيس بن ابي حازم عن المغيرة بن شعبة قال قام النبي صلى الله عليه وسلم حتى ورمت قدماه او ساقاه فقيل له قد غفر الله لك ما تقدم من ذنبك وما تأخر فقال افلا اكون عبدا شكورا

حدثنا محمد بن بشار حدثنا عبد الرحمن بن مهدي حدثنا سفيان عن ابي اسحاق عن الاسود عن عائشة قالت كان النبي صلى الله عليه وسلم يقوم من الليل حتى تتفطر رجلاه فقلت له لم تصنع هذا يا رسول الله وقد غفر الله لك ما تقدم من ذنبك وما تأخر قال افلا اكون عبدا شكورا

حدثنا اسحاق بن منصور اخبرنا عبد الله بن نمير عن اسماعيل بن ابي خالد عن قيس بن ابي حازم عن المغيرة بن شعبة قال قام النبي صلى الله عليه وسلم حتى ورمت قدماه او ساقاه فقيل له قد غفر الله لك ما تقدم من ذنبك وما تأخر فقال افلا اكون عبدا شكورا

باب مرورنا قرأ انكم مررتم على الله عليه وسلم عجة ٥ ومن غير ان يسئل

حدثنا محمد بن بشار قال حدثنا عبد الله بن عثمان قال حدثنا شعبة عن عمرو بن مرة عن ابي وائل عن عبد الله قال لما كان ليلة اسري برسول الله صلى الله عليه وسلم انتهى به الى سدرة المنتهى وهي في السماء السادسة اليها ينتهي ما يعرج به من الارض فيقبض منها وإليها ينتهي ما يهبط به من فوقها فيقبض منها قال اذ يغشى السدرة ما يغشى قال فراش من ذهب قال فاعطي رسول الله صلى الله عليه وسلم ثلاثا اعطي الصلوات الخمس واعطي خواتيم سورة البقرة وغفر لمن لا يشرك بالله من امته المقحمات

باب اذا اجتهد فاصاب او اخطأ

حدثنا عمرو بن علي قال حدثنا يحيى قال حدثنا سفيان قال حدثنا عبد الله بن ابي بكر عن عبد الله بن ابي مليكة عن عبد الله بن ابي نهيك عن عمرو بن العاص انه سمع رسول الله صلى الله عليه وسلم يقول اذا حكم الحاكم فاجتهد ثم اصاب فله اجران واذا حكم فاجتهد ثم اخطأ فله اجر

باب اذا حكم الحاكم ان كان فيه ما يغضب عليه وكان ذلك عليه وكان ذلك

حدثنا محمد بن بشار قال حدثنا عبد الوهاب قال حدثنا عبيد الله عن سعيد بن ابي بردة عن ابي بردة عن ابي موسى قال بعثني رسول الله صلى الله عليه وسلم الى اليمن ثم اتبعته معاذا فلما قدم عليّ ألقى لي وسادة فقال انزل وإذا رجل عنده موثق قال يهودي اسلم ثم راجع دينه دين السوء فتهود فقال لا اجلس حتى يقتل قضاء الله ورسوله ثلاث مرات فامر به فقتل ثم تذاكرنا قيام الليل فقال احدهما اما انا فانام وقومتي احتسب نومتي كما احتسب قومتي

باب الحكم بين اهل الذمة ومشاورة اهل العلم

حدثنا محمد بن بشار قال حدثنا عبد الرحمن قال حدثنا سفيان عن عبد الله بن ابي بكر عن عبد الله بن ابي مليكة عن عبد الله بن ابي نهيك عن عمرو بن العاص انه سمع رسول الله صلى الله عليه وسلم يقول اذا حكم الحاكم فاجتهد ثم اصاب فله اجران واذا حكم فاجتهد ثم اخطأ فله اجر

باب اذا حكم او افتى بشيء فوجد صاحبه ان الحق في غيره

حدثنا محمد بن بشار قال حدثنا عبد الوهاب قال حدثنا عبيد الله عن سعيد بن ابي بردة عن ابي بردة عن ابي موسى قال بعثني رسول الله صلى الله عليه وسلم الى اليمن ثم اتبعته معاذا فلما قدم عليّ ألقى لي وسادة فقال انزل وإذا رجل عنده موثق قال يهودي اسلم ثم راجع دينه دين السوء فتهود فقال لا اجلس حتى يقتل قضاء الله ورسوله ثلاث مرات فامر به فقتل ثم تذاكرنا قيام الليل فقال احدهما اما انا فانام وقومتي احتسب نومتي كما احتسب قومتي

عمر كهولا كانوا أو شبانا وكان وقافا عند كتاب الله حدثنا الأويسي عبد العزيز بن عبد
الله قال حدثنا إبراهيم بن سعد عن صالح عن ابن شهاب قال حدثني عروة وابن المسيب
وعلقمة بن وقاص وعبيد الله عن عائشة حين قال لها أهل الإفك ما قالوا قالت ودعا رسول
الله صلى الله عليه علي بن أبي طالب وأسامة بن زيد حين استلبث الوحي يسألهما وهو
يستشيرهما في فراق أهله فأما أسامة فأشار بالذي يعلم من براءة أهله وأما علي
فقال لم يضيق الله عليك والنساء سواها كثير وسل الجارية تصدقك فقال هل رأيت
من شيء يريبك قالت ما رأيت أكثر من أنها جارية حديثة السن تنام عن عجين أهلها
فتأتي الداجن فتأكله فقام على المنبر فقال يا معشر المسلمين من يعذرني من رجل بلغني
أذاه في أهلي والله ما علمت على أهلي إلا خيرا فذكر براءة عائشة وقال أبو أسامة عن
هشام **حدثني** محمد بن حرب قال حدثنا يحيى بن أبي زكرياء الغساني عن هشام عن عروة
عن عائشة أن رسول الله صلى الله عليه خطب الناس فحمد الله وأثنى عليه وقال ما تشيرون
علي في قوم يسبون أهلي ما علمت عليهم من سوء قط وعن عروة قال لما أخبرت عائشة
بالأمر قالت يا رسول الله أتأذن لي أن أنطلق إلى أهلي فأذن لها وأرسل معها الغلام وقال
رجل من الأنصار سبحانك ما يكون لنا أن نتكلم بهذا سبحانك هذا بهتان عظيم

باب نهي النبي صلى الله عليه على التحريم إلا ما تعرف إباحته وكذلك أمره

نحو قوله حين أحلوا أصيبوا من النساء قال جابر ولم يعزم عليهم ولكن أحلهن
لهم وقالت أم عطية نهينا عن اتباع الجنائز ولم يعزم علينا **حدثني** المكي بن إبراهيم
عن ابن جريج قال عطاء قال جابر وقال محمد بن بكر عن ابن جريج قال أخبرني عطاء قال سمعت
جابر بن عبد الله في أناس معه قال أهللنا أصحاب رسول الله صلى الله عليه في الحج خالصا ليس
معه عمرة قال عطاء قال جابر فقدم النبي صلى الله عليه صبح رابعة مضت من ذي الحجة
فلما قدمنا أمرنا النبي صلى الله عليه أن نحل وقال أحلوا وأصيبوا من النساء قال عطاء

قال جابر

قال جابر ولم يعزم عليهم ولكن أحلهن لهم فبلغه أنا نقول لما لم يكن بيننا وبين عرفة
إلا خمس أمرنا أن نحل إلى نسائنا فنأتي عرفة تقطر مذاكيرنا المذي قال ويقول جابر بيده
هكذا وحركها فقام رسول الله صلى الله عليه فقال قد علمتم أني أتقاكم لله وأصدقكم وأبركم ولولا
هديي لحللت كما تحلون فحلوا فلو استقبلت من أمري ما استدبرت ما أهديت فحللنا وسمعنا
وأطعنا **حدثنا** أبو معمر قال حدثنا عبد الوارث عن الحسين عن ابن بريدة قال حدثني عبد الله
المزني عن النبي صلى الله عليه قال صلوا قبل صلاة المغرب قال في الثالثة لمن شاء كراهية
أن يتخذها الناس سنة

باب الاختلاف

حدثنا إسحاق قال أخبرنا عبد الرحمن بن مهدي عن سلام بن أبي مطيع عن أبي عمران الجوني عن جندب
ابن عبد الله البجلي قال قال رسول الله صلى الله عليه اقرؤوا القرآن ما ائتلفت قلوبكم وإذا
اختلفتم فقوموا عنه قال أبو عبد الله سمع عبد الرحمن سلاما **حدثني** إسحاق قال
أخبرنا عبد الصمد قال حدثنا همام قال حدثنا أبو عمران الجوني عن جندب أن رسول الله صلى الله عليه
قال اقرؤوا القرآن ما ائتلفت عليه قلوبكم فإذا اختلفتم فقوموا عنه قال أبو عبد الله وقال
يزيد بن هارون عن هارون الأعور قال حدثنا أبو عمران الجوني عن جندب عن النبي صلى الله عليه حدثني
إبراهيم بن موسى قال حدثنا هشام عن معمر عن الزهري عن عبيد الله بن عبد الله عن ابن عباس قال
لما حضر النبي صلى الله عليه قال وفي البيت رجال فيهم عمر بن الخطاب فقال هلم أكتب لكم
كتابا لن تضلوا بعده قال عمر إن النبي صلى الله عليه غلبه الوجع وعندكم القرآن فحسبنا
كتاب الله واختلف أهل البيت واختصموا فمنهم من يقول قربوا يكتب لكم رسول الله صلى الله
عليه كتابا لن تضلوا بعده ومنهم من يقول ما قال عمر فلما أكثروا اللغط والاختلاف عند
النبي صلى الله عليه قال قوموا عني قال عبيد الله فكان ابن عباس يقول إن الرزية كل الرزية
ما حال بين رسول الله صلى الله عليه وبين أن يكتب لهم ذلك الكتاب من اختلافهم
ولغطهم

بسم الله الرحمن الرحيم

كتاب الرد على الجهمية وغيرهم التوحيد

باب ما جاء في دعاء النبي صلى الله عليه أمته إلى توحيد الله تعالى

حدثنا أبو عاصم قال حدثنا زكرياء بن إسحاق عن يحيى بن محمد بن عبد الله بن صيفي عن أبي معبد عن ابن عباس أن النبي صلى الله عليه بعث معاذا إلى اليمن ح وحدثني عبد الله بن أبي الأسود قال حدثنا الفضل بن العلاء قال حدثنا إسماعيل بن أمية عن يحيى بن محمد بن عبد الله بن صيفي أنه سمع أبا معبد مولى ابن عباس يقول سمعت ابن عباس قال لما بعث النبي صلى الله عليه معاذا بن جبل إلى نحو أهل اليمن قال له إنك تقدم على قوم من أهل الكتاب فليكن أول ما تدعوهم إلى أن يوحدوا الله فإذا عرفوا ذلك فأخبرهم أن الله قد فرض عليهم خمس صلوات في يومهم وليلتهم فإذا صلوا فأخبرهم أن الله افترض عليهم زكاة في أموالهم تؤخذ من غنيهم فترد على فقيرهم فإذا أقروا بذلك فخذ منهم وتوق كرائم أموال الناس حدثنا محمد بن بشار قال حدثنا غندر قال حدثنا شعبة عن أبي حصين والأشعث بن سليم سمعا الأسود بن هلال عن معاذ بن جبل قال قال رسول الله صلى الله عليه يا معاذ أتدري ما حق الله على العباد قال الله ورسوله أعلم قال أن يعبدوه ولا يشركوا به شيئا أتدري ما حقهم عليه قال الله ورسوله أعلم قال أن لا يعذبهم حدثنا إسماعيل قال حدثني مالك عن عبد الرحمن بن عبد الله بن عبد الرحمن بن أبي صعصعة عن أبيه عن أبي سعيد الخدري أن رجلا سمع رجلا يقرأ قل هو الله أحد يرددها فلما أصبح جاء إلى النبي صلى الله عليه فذكر ذلك له وكأن الرجل يتقالها فقال رسول الله صلى الله عليه والذي نفسي بيده إنها لتعدل ثلث القرآن زاد إسماعيل بن جعفر عن مالك عن عبد الرحمن عن أبيه عن أبي سعيد الخدري قال أخبرني أخي قتادة بن النعمان عن النبي صلى الله عليه حدثنا محمد قال حدثنا أحمد بن صالح قال حدثنا ابن وهب قال حدثنا عمرو عن ابن أبي هلال أن أبا الرجال محمد بن عبد الرحمن حدثه عن أمه عمرة بنت عبد الرحمن وكانت في حجر عائشة زوج النبي صلى الله عليه عن عائشة أن النبي صلى الله عليه بعث رجلا

على سرية

على سرية وكان يقرأ لأصحابه في صلاتهم فيختم بقل هو الله أحد فلما رجعوا ذكروا ذلك للنبي صلى الله عليه فقال سلوه لأي شيء يصنع ذلك فسألوه فقال لأنها صفة الرحمن وأنا أحب أن أقرأ بها فقال النبي صلى الله عليه أخبروه أن الله يحبه

باب قول الله قل ادعوا الله أو ادعوا الرحمن أيا ما تدعوا فله الأسماء الحسنى

حدثنا محمد قال حدثنا أبو معاوية عن الأعمش عن زيد بن وهب وأبي ظبيان عن جرير بن عبد الله قال قال رسول الله صلى الله عليه لا يرحم الله من لا يرحم الناس حدثنا أبو النعمان قال حدثنا حماد بن زيد عن عاصم الأحول عن أبي عثمان النهدي عن أسامة بن زيد قال كنا عند النبي صلى الله عليه إذ جاءه رسول إحدى بناته يدعوه إلى ابنها في الموت فقال ارجع فأخبرها أن لله ما أخذ وله ما أعطى وكل شيء عنده بأجل مسمى فمرها فلتصبر ولتحتسب فأعادت الرسول أنها أقسمت لتأتينها فقام النبي صلى الله عليه وقام معه سعد بن عبادة ومعاذ بن جبل فدفع الصبي إليه ونفسه تقعقع كأنها في شن ففاضت عيناه فقال له سعد يا رسول الله ما هذا قال هذه رحمة جعلها الله في قلوب عباده وإنما يرحم الله من عباده الرحماء

باب قول الله تعالى إن الله هو الرزاق ذو القوة المتين

حدثنا عبدان عن أبي حمزة عن الأعمش عن سعيد هو ابن جبير عن أبي عبد الرحمن السلمي عن أبي موسى الأشعري قال قال النبي صلى الله عليه ما أحد أصبر على أذى سمعه من الله يدعون له الولد ثم يعافيهم ويرزقهم

باب قول الله تعالى عالم الغيب فلا يظهر على غيبه أحدا وإن الله عنده علم الساعة وأنزله بعلمه وما تحمل من أنثى ولا تضع إلا بعلمه إليه يرد علم الساعة

قال يحيى الظاهر على كل شيء علما والباطن على كل شيء علما حدثنا خالد بن مخلد قال حدثنا سليمان بن بلال قال حدثني عبد الله بن دينار عن ابن عمر عن النبي صلى الله عليه قال مفاتيح

باب ما جاء في قول الله ان رحمت الله قريب من المحسنين

حدثنا نصر بن علي الجهضمي قال نا عبد الرحمن بن مهدي قال نا هارون بن موسى الفروي عن عبد الله بن عمر عن نافع عن ابن عمر قال قال رسول الله صلى الله عليه وسلم ان لله تسعة وتسعين اسما من احصاها دخل الجنة وهو وتر يحب الوتر

حدثنا محمد بن بشار قال نا عبد الرحمن بن مهدي قال نا حماد بن سلمة عن عاصم بن عبيد الله عن عبد الله بن عامر بن ربيعة عن ابيه قال كنا مع رسول الله صلى الله عليه وسلم في سفر فنزلنا منزلا فمنا من يضرب خباءه ومنا من ينتضل ومنا من هو في جشره اذ نادى منادي رسول الله صلى الله عليه وسلم ان الصلاة جامعة فاجتمعنا اليه فقال ان نبيا قبلي كان له ان يدعو فاستجيب له فاختبأ كل نبي دعوته وانا اختبأت دعوتي شفاعة لامتي يوم القيامة

حدثنا محمد بن بشار قال نا عبد الرحمن بن مهدي قال نا سفيان عن ابي اسحاق عن عمرو بن ميمون عن عبد الله قال كنا جلوسا مع النبي صلى الله عليه وسلم فقال ان ربكم ليرحم من عباده الرحيم من خلقه حتى الطير لترحم فرخها في عشها

حدثنا محمد بن بشار قال نا عبد الرحمن بن مهدي قال نا سفيان عن ابي اسحاق عن عمرو بن ميمون عن عبد الله قال كنا جلوسا مع النبي صلى الله عليه وسلم فقال ان ربكم ليرحم من عباده الرحيم من خلقه حتى الطير لترحم فرخها في عشها

حدثنا محمد بن بشار قال نا عبد الرحمن بن مهدي قال نا سفيان عن ابي اسحاق عن عمرو بن ميمون عن عبد الله قال كنا جلوسا مع النبي صلى الله عليه وسلم فقال ان ربكم ليرحم من عباده الرحيم من خلقه حتى الطير لترحم فرخها في عشها

حدثنا محمد بن بشار قال نا عبد الرحمن بن مهدي قال نا سفيان عن ابي اسحاق عن عمرو بن ميمون عن عبد الله قال كنا جلوسا مع النبي صلى الله عليه وسلم فقال ان ربكم ليرحم من عباده الرحيم من خلقه حتى الطير لترحم فرخها في عشها

باب ما جاء في قول الله ان رحمت الله قريب من المحسنين

حدثنا نصر بن علي الجهضمي قال نا عبد الرحمن بن مهدي قال نا هارون بن موسى الفروي عن عبد الله بن عمر عن نافع عن ابن عمر قال قال رسول الله صلى الله عليه وسلم ان لله تسعة وتسعين اسما من احصاها دخل الجنة وهو وتر يحب الوتر

حدثنا محمد بن بشار قال نا عبد الرحمن بن مهدي قال نا حماد بن سلمة عن عاصم بن عبيد الله عن عبد الله بن عامر بن ربيعة عن ابيه قال كنا مع رسول الله صلى الله عليه وسلم في سفر فنزلنا منزلا فمنا من يضرب خباءه ومنا من ينتضل ومنا من هو في جشره اذ نادى منادي رسول الله صلى الله عليه وسلم ان الصلاة جامعة فاجتمعنا اليه فقال ان نبيا قبلي كان له ان يدعو فاستجيب له فاختبأ كل نبي دعوته وانا اختبأت دعوتي شفاعة لامتي يوم القيامة

حدثنا محمد بن بشار قال نا عبد الرحمن بن مهدي قال نا سفيان عن ابي اسحاق عن عمرو بن ميمون عن عبد الله قال كنا جلوسا مع النبي صلى الله عليه وسلم فقال ان ربكم ليرحم من عباده الرحيم من خلقه حتى الطير لترحم فرخها في عشها

حدثنا محمد بن بشار قال نا عبد الرحمن بن مهدي قال نا سفيان عن ابي اسحاق عن عمرو بن ميمون عن عبد الله قال كنا جلوسا مع النبي صلى الله عليه وسلم فقال ان ربكم ليرحم من عباده الرحيم من خلقه حتى الطير لترحم فرخها في عشها

باب ما جاء في قول الله ان الله يحب المحسنين

حدثنا محمد بن بشار قال نا عبد الرحمن بن مهدي عن ابراهيم بن طهمان عن عبد الله بن دينار عن ابن عمر قال قال رسول الله صلى الله عليه وسلم ان الله يحب المحسنين

حدثنا محمد بن بشار قال نا عبد الرحمن بن مهدي عن ابراهيم بن طهمان عن عبد الله بن دينار عن ابن عمر قال قال رسول الله صلى الله عليه وسلم ان الله يحب المحسنين

حدثنا محمد بن بشار قال نا عبد الرحمن بن مهدي عن ابراهيم بن طهمان عن عبد الله بن دينار عن ابن عمر قال قال رسول الله صلى الله عليه وسلم ان الله يحب المحسنين

حدثنا محمد بن بشار قال نا عبد الرحمن بن مهدي عن ابراهيم بن طهمان عن عبد الله بن دينار عن ابن عمر قال قال رسول الله صلى الله عليه وسلم ان الله يحب المحسنين

باب ما جاء في قول الله ان الله يحب المتوكلين

حدثنا محمد بن بشار قال نا عبد الرحمن بن مهدي عن ابراهيم بن طهمان عن عبد الله بن دينار عن ابن عمر قال قال رسول الله صلى الله عليه وسلم ان الله يحب المتوكلين

حدثنا محمد بن بشار قال نا عبد الرحمن بن مهدي عن ابراهيم بن طهمان عن عبد الله بن دينار عن ابن عمر قال قال رسول الله صلى الله عليه وسلم ان الله يحب المتوكلين

حدثنا محمد بن بشار قال نا عبد الرحمن بن مهدي عن ابراهيم بن طهمان عن عبد الله بن دينار عن ابن عمر قال قال رسول الله صلى الله عليه وسلم ان الله يحب المتوكلين

حدثنا محمد بن بشار قال نا عبد الرحمن بن مهدي عن ابراهيم بن طهمان عن عبد الله بن دينار عن ابن عمر قال قال رسول الله صلى الله عليه وسلم ان الله يحب المتوكلين

باب ما جاء في قول الله ان الله يحب التوابين ويحب المتطهرين

حدثنا محمد بن بشار قال نا عبد الرحمن بن مهدي عن ابراهيم بن طهمان عن عبد الله بن دينار عن ابن عمر قال قال رسول الله صلى الله عليه وسلم ان الله يحب التوابين ويحب المتطهرين

حدثنا محمد بن بشار قال نا عبد الرحمن بن مهدي عن ابراهيم بن طهمان عن عبد الله بن دينار عن ابن عمر قال قال رسول الله صلى الله عليه وسلم ان الله يحب التوابين ويحب المتطهرين

حدثنا محمد بن بشار قال نا عبد الرحمن بن مهدي عن ابراهيم بن طهمان عن عبد الله بن دينار عن ابن عمر قال قال رسول الله صلى الله عليه وسلم ان الله يحب التوابين ويحب المتطهرين

حدثنا محمد بن بشار قال نا عبد الرحمن بن مهدي عن ابراهيم بن طهمان عن عبد الله بن دينار عن ابن عمر قال قال رسول الله صلى الله عليه وسلم ان الله يحب التوابين ويحب المتطهرين

حدثنا يحيى قال نا وكيع عن الأعمش عن إبراهيم عن علقمة عن عبد الله قال كنت أمشي مع
رسول الله صلى الله عليه وسلم في حرث بالمدينة وهو متوكئ على عسيب فمر بقوم من اليهود فقال
بعضهم لبعض سلوه عن الروح وقال بعضهم لا تسألوه فسألوه عن الروح فقام متوكئا
على العسيب وأنا خلفه فظننت أنه يوحى إليه فقال ويسألونك عن الروح قل الروح
من أمر ربي وما أوتيتم من العلم إلا قليلا فقال بعضهم لبعض قد قلنا لكم لا تسألوه
حدثنا إسماعيل قال حدثني مالك عن أبي الزناد عن الأعرج عن أبي هريرة أن رسول الله
صلى الله عليه قال تكفل الله لمن جاهد في سبيله لا يخرجه إلا الجهاد في سبيله وتصديق
كلماته بأن يدخله الجنة أو يرجعه إلى مسكنه الذي خرج منه مع ما نال من أجر أو غنيمة
حدثنا محمد بن كثير قال نا سفيان عن الأعمش عن أبي وائل عن أبي موسى قال جاء رجل
إلى النبي صلى الله عليه فقال الرجل يقاتل حمية ويقاتل شجاعة ويقاتل رياء فأي ذلك
في سبيل الله قال من قاتل لتكون كلمة الله هي العليا فهو في سبيل الله

باب قول الله تعالى إنما أمرنا لشيء إذا أردناه

حدثنا شهاب بن عباد قال نا إبراهيم بن حميد عن إسماعيل عن قيس عن المغيرة بن شعبة
قال سمعت النبي صلى الله عليه يقول لا يزال من أمتي قوم ظاهرين على الناس حتى يأتيهم
أمر الله حدثنا الحميدي قال نا الوليد بن مسلم قال نا ابن جابر قال حدثني عمير بن هانئ أنه
سمع معاوية قال سمعت النبي صلى الله عليه يقول لا تزال من أمتي أمة قائمة بأمر الله
ما يضرهم من كذبهم ولا من خالفهم حتى يأتي أمر الله وهم على ذلك فقال مالك بن يخامر
سمعت معاذا يقول وهم بالشام فقال معاوية هذا مالك يزعم أنه سمع معاذا
يقول وهم بالشام حدثنا أبو اليمان قال أنا شعيب عن عبد الله بن أبي حسين قال نا نافع
ابن جبير عن ابن عباس قال وقف النبي صلى الله عليه على مسيلمة في أصحابه فقال لو
سألتني هذه القطعة ما أعطيتكها ولن تعدو أمر الله فيك ولئن أدبرت ليعقرنك
الله حدثنا موسى بن إسماعيل عن عبد الواحد عن الأعمش عن إبراهيم عن علقمة عن

عبد الله

عبد الله بن مسعود قال بينا أنا أمشي مع النبي صلى الله عليه في بعض حرث المدينة وهو
يتوكأ على عسيب معه فمررنا على نفر من اليهود فقال بعضهم لبعض سلوه عن الروح فقال بعضهم
لا تسألوه أن يجيء فيه بشيء تكرهونه فقال بعضهم لنسألنه فقام إليه رجل منهم فقال يا أبا
القاسم ما الروح فسكت النبي صلى الله عليه فعلمت أنه يوحى إليه فقال ويسألونك عن الروح
قل الروح من أمر ربي وما أوتوا من العلم إلا قليلا قال الأعمش هكذا في قراءتنا

باب قول الله عز وجل قل
لو كان البحر مدادا لكلمات ربي إلى قوله مددا

وقوله ولو أنما في الأرض من شجرة أقلام والبحر يمده من بعده سبعة أبحر ما نفدت كلمات الله
إن ربكم الله الذي خلق السماوات والأرض في ستة أيام ثم استوى على العرش يغشي الليل النهار
دائبة مسخرة ذلل حدثنا عبد الله بن يوسف قال أنا مالك عن أبي الزناد عن الأعرج عن أبي هريرة
أن رسول الله قال تكفل الله لمن جاهد في سبيله لا يخرجه من بيته إلا الجهاد في سبيله وتصديق
كلمته أن يدخله الجنة أو يرده إلى مسكنه بما نال من أجر أو غنيمة

باب في المشيئة
والإرادة وما تشاءون إلا أن يشاء الله

وقول الله تعالى تؤتي الملك من تشاء ولا تقولن لشيء إني فاعل ذلك غدا إلا أن يشاء الله إنك
لا تهدي من أحببت ولكن الله يهدي من يشاء قال سعيد بن المسيب عن أبيه نزلت في أبي طالب
يريد الله بكم اليسر ولا يريد بكم العسر حدثنا مسدد قال نا عبد الوارث عن عبد
العزيز عن أنس قال قال رسول الله صلى الله عليه إذا دعوتم الله فاعزموا في الدعاء ولا يقولن
أحدكم إن شئت فأعطني فإن الله لا مستكره له حدثنا أبو اليمان قال أنا شعيب عن
الزهري ح وحدثني إسماعيل قال حدثني أخي عبد الحميد عن سليمان عن محمد بن أبي عتيق
عن ابن شهاب عن علي بن حسين أن حسين بن علي أخبره أن علي بن أبي طالب أخبره أن رسول
الله صلى الله عليه طرقه وفاطمة بنت رسول الله صلى الله عليه ليلة فقال لهم ألا تصلون

الدهر ما شئت. وقال مجاهد: وإن أحد من المشركين استجارك حتى يسمع كلام الله: إنسان يأتيه فيستمع ما يقول وما أنزل عليه فهو آمن حتى يأتيه فيسمع كلام الله وحتى يبلغ مأمنه حيث جاء. النبأ العظيم: القرآن. صوابا: حقا في الدنيا وعمل.

باب قول الله تعالى فلا تجعلوا لله أندادا وقوله تعالى وتجعلون له أندادا ذلك رب العالمين

وقوله والذين لا يدعون مع الله إلها آخر ولقد أوحي إليك وإلى الذين من قبلك إلى الشاكرين. وقال عكرمة: وما يؤمن أكثرهم بالله إلا وهم مشركون، ولئن سألتهم من خلقهم ومن خلق السماوات والأرض فيقولون الله، فذلك إيمانهم وهم يعبدون غيره. وما ذكر في خلق أفعال العباد واكتسابهم لقوله تعالى وخلق كل شيء فقدره تقديرا. وقال مجاهد: ما تنزل الملائكة إلا بالحق: بالرسالة والعذاب. ليسأل الصادقين عن صدقهم: المبلغين المؤدين من الرسل. وإنا له لحافظون: عندنا. والذي جاء بالصدق: القرآن، وصدق به: المؤمن يقول يوم القيامة هذا الذي أعطيتني عملت بما فيه. حدثنا قتيبة بن سعيد قال حدثنا جرير عن منصور عن أبي وائل عن عمرو بن شرحبيل عن عبد الله قال سألت النبي صلى الله عليه وسلم أي الذنب أعظم عند الله قال أن تجعل لله ندا وهو خلقك قلت إن ذلك لعظيم قلت ثم أي قال ثم أن تقتل ولدك تخاف أن يطعم معك قلت ثم أي قال أن تزاني بحليلة جارك.

باب قول الله تعالى وما كنتم تستترون أن يشهد عليكم الآية

حدثنا الحميدي قال حدثنا سفيان قال حدثنا منصور عن مجاهد عن أبي معمر عن عبد الله قال اجتمع عند البيت ثقفيان وقرشي أو قرشيان وثقفي كثيرة شحم بطونهم قليلة فقه قلوبهم فقال أحدهم أترون أن الله يسمع ما نقول قال الآخر يسمع إن جهرنا ولا يسمع إن أخفينا وقال الآخر إن كان يسمع إذا جهرنا فإنه يسمع إذا أخفينا فأنزل الله تعالى وما كنتم تستترون أن يشهد عليكم الآية.

باب قول الله تعالى كل يوم هو في شأن

وما يأتيهم من ذكر من ربهم محدث، وقوله تعالى لعل الله يحدث بعد ذلك أمرا، وأن حدثه لا يشبه حدث المخلوقين لقوله ليس كمثله شيء وهو السميع البصير. وقال ابن مسعود عن النبي صلى الله عليه وسلم إن الله يحدث من أمره ما يشاء وإن مما أحدث أن لا تكلموا في الصلاة. حدثنا علي بن عبد الله قال حدثنا حاتم بن وردان قال حدثنا أيوب عن عكرمة عن ابن عباس قال كيف تسألون أهل الكتاب عن كتبهم وعندكم كتاب الله أقرب الكتب عهدا بالله تقرؤونه محضا لم يشب. حدثنا أبو اليمان قال أخبرنا شعيب عن الزهري قال أخبرني عبيد الله بن عبد الله أن عبد الله بن عباس قال يا معشر المسلمين كيف تسألون أهل الكتاب عن شيء وكتابكم الذي أنزل الله على نبيكم أحدث الأخبار بالله محضا لم يشب وقد حدثكم الله أن أهل الكتاب قد بدلوا من كتب الله وغيروا فكتبوا بأيديهم الكتب فقالوا هو من عند الله ليشتروا بذلك ثمنا قليلا أولا ينهاكم ما جاءكم من العلم عن مسألتهم فلا والله ما رأينا رجلا منهم يسألكم عن الذي أنزل عليكم.

باب قول الله تعالى لا تحرك به لسانك وفعل النبي صلى الله عليه وسلم حين ينزل عليه الوحي

وقال أبو هريرة عن النبي صلى الله عليه وسلم قال الله تعالى أنا مع عبدي ما ذكرني وتحركت بي شفتاه. حدثنا قتيبة بن سعيد قال حدثنا أبو عوانة عن موسى بن أبي عائشة عن سعيد بن جبير عن ابن عباس في قوله لا تحرك به لسانك قال كان النبي صلى الله عليه وسلم يعالج من التنزيل شدة وكان يحرك شفتيه فقال لي ابن عباس فأنا أحركهما كما كان رسول الله صلى الله عليه وسلم يحركهما فقال سعيد أنا أحركهما كما كان ابن عباس يحركهما فحرك شفتيه فأنزل الله تعالى لا تحرك به لسانك لتعجل به إن علينا جمعه وقرآنه قال جمعه في صدرك ثم تقرؤه فإذا قرأناه فاتبع قرآنه قال فاستمع له وأنصت ثم إن علينا أن تقرأه قال فكان رسول الله صلى الله عليه وسلم إذا أتاه جبريل استمع فإذا انطلق جبريل قرأه النبي صلى الله عليه وسلم كما أقرأه.

باب قول الله تعالى وأسروا قولكم أو اجهروا به

إنه عليم بذات الصدور ألا يعلم من خلق وهو اللطيف الخبير
يتخافتون يتسارون حدثنا عمرو بن زرارة عن هشيم قال أنا أبو بشر عن سعيد بن جبير عن ابن
عباس في قوله تعالى ولا تجهر بصلاتك ولا تخافت بها قال نزلت ورسول الله صلى الله عليه
مختف بمكة فكان إذا صلى بأصحابه رفع صوته بالقرآن فإذا سمعه المشركون سبوا القرآن
ومن أنزله ومن جاء به فقال الله لنبيه صلى الله عليه ولا تجهر بصلاتك أي بقراءتك فيسمع
المشركون فيسبوا القرآن ولا تخافت بها عن أصحابك فلا تسمعهم وابتغ بين ذلك سبيلا
حدثنا عبيد بن إسماعيل قال ثنا أبو أسامة عن هشام عن أبيه عن عائشة قالت نزلت
هذه الآية ولا تجهر بصلاتك ولا تخافت بها في الدعاء حدثنا إسحاق قال ثنا أبو عاصم
قال أنا ابن جريج قال أنا ابن شهاب عن أبي سلمة عن أبي هريرة قال قال رسول الله صلى الله
عليه ليس منا من لم يتغن بالقرآن وزاد غيره يجهر به

باب قول النبي صلى الله عليه رجل آتاه الله القرآن فهو يقوم به آناء الليل والنهار ورجل يقول لو أوتيت مثل ما أوتي هذا فعلت كما يفعل

فبين أن قيامه بالكتاب هو فعله وقال تعالى ومن آياته خلق السماوات والأرض
واختلاف ألسنتكم وألوانكم وقال وافعلوا الخير لعلكم تفلحون حدثنا قتيبة قال ثنا
جرير عن الأعمش عن أبي صالح عن أبي هريرة قال قال رسول الله صلى الله عليه لا تحاسد إلا في اثنتين
رجل آتاه الله القرآن فهو يتلوه من آناء الليل وآناء النهار فهو يقول لو أوتيت مثل ما أوتي
هذا لفعلت كما يفعل ورجل آتاه الله مالا فهو ينفقه في حقه فيقول لو أوتيت مثل
ما أوتي عملت فيه مثل ما يعمل حدثنا علي بن عبد الله قال ثنا سفيان قال الزهري عن سالم
عن أبيه عن النبي صلى الله عليه قال لا حسد إلا في اثنتين رجل آتاه الله القرآن فهو
يقوم به آناء الليل وآناء النهار ورجل آتاه الله مالا فهو ينفقه آناء الليل وآناء
النهار سمعت من سفيان مرارا لم أسمعه يذكر الخبر وهو من صحيح حديثه

باب قول الله تعالى يا أيها الرسول بلغ ما أنزل إليك من ربك وإن لم تفعل فما بلغت رسالته

وسالاته

قال الزهري من الله الرسالة وعلى رسول الله البلاغ وعلينا التسليم وقال ليعلم أن قد
أبلغوا رسالات ربهم وقال أبلغكم رسالات ربي وقال كعب بن مالك حين تخلف عن النبي صلى الله
عليه فسيرى الله عملكم ورسوله والمؤمنون ولا يستخفنك أحد قال معمر ذلك الكتاب
هذا القرآن هدى للمتقين بيان ودلالة كقوله ذلكم حكم الله هذا حكم الله لا ريب
فيه لا شك تلك آيات يعني هذه أعلام القرآن ومثله حتى إذا كنتم في الفلك
وجرين بهم يعني بكم وقال أنس بعث النبي صلى الله عليه خاله حراما إلى قومه وقال
أتؤمنوني أبلغ رسالة رسول الله صلى الله عليه فجعل يحدثهم حدثنا الفضل بن يعقوب
قال ثنا عبد الله بن جعفر الرقي قال ثنا المعتمر بن سليمان قال ثنا سعيد بن عبيد الله الثقفي
قال ثنا بكر بن عبد الله المزني وزياد بن جبير عن جبير بن حية قال المغيرة أخبرنا نبينا
عن رسالة ربنا أنه من قتل منا صار إلى الجنة حدثنا محمد بن يوسف قال ثنا سفيان عن إسماعيل
عن الشعبي عن مسروق عن عائشة من حدثك أن محمدا كتم شيئا وقال محمد ثنا أبو عامر العقدي
قال ثنا شعبة عن إسماعيل بن أبي خالد عن الشعبي عن مسروق عن عائشة قالت من حدثك
أن النبي صلى الله عليه كتم شيئا من الوحي فلا تصدقه إن الله يقول يا أيها الرسول بلغ ما
أنزل إليك من ربك الآية حدثنا قتيبة بن سعيد قال ثنا جرير عن الأعمش عن أبي وائل عن عمرو
بن شرحبيل قال قال عبد الله قال رجل يا رسول الله أي الذنب أكبر عند الله قال أن تدعو لله
ندا وهو خلقك قال ثم أي قال أن تقتل ولدك أن يطعم معك قال ثم أي قال أن تزاني بحليلة
جارك فأنزل الله تصديقها والذين لا يدعون مع الله إلها آخر ولا يقتلون النفس التي حرم
الله إلا بالحق ولا يزنون ومن يفعل ذلك الآية

وقالت عائشة إذا أعجبك حسن عمل امرئ فقل اعملوا فسيرى الله عملكم ورسوله والمؤمنون

باب قل فأتوا بالتوراة فاتلوها

وقول النبي صلى الله عليه أعطي أهل التوراة التوراة فعملوا بها وأعطي أهل الإنجيل

وقال النبي صلى الله عليه كل ميسر لما خلق له ميسر مهيأ وقال مجاهد يسرنا القرآن
بلسانك هونا قراءته عليك حدثنا أبو معمر قال حدثنا عبد الوارث قال حدثنا يزيد قال حدثني
مطرف بن عبد الله عن عمران بن حصين قلت يا رسول الله فيم يعمل العاملون قال كل ميسر
لما خلق له حدثنا محمد بن بشار قال حدثنا غندر قال حدثنا شعبة عن منصور والأعمش سمعا سعد
ابن عبيدة عن أبي عبد الرحمن عن علي عن النبي صلى الله عليه أنه كان في جنازة فأخذ عودا
فجعل ينكت في الأرض فقال ما منكم من أحد إلا كتب مقعده من النار أو من الجنة قالوا
ألا نتكل قال اعملوا فكل ميسر فأما من أعطى واتقى الآية

باب قول الله تعالى بل هو قرآن مجيد في لوح محفوظ والطور وكتاب مسطور

قال قتادة مكتوب يسطرون يخطون في أم الكتاب جملة الكتاب وأصله ما يلفظ ما
يتكلم من شيء إلا كتب عليه وقال ابن عباس يكتب الخير والشر يحرفون يزيلون وليس
أحد يزيل لفظ كتاب من كتب الله ولكنهم يحرفونه يتأولونه على غير تأويله دراستهم
تلاوتهم واعية حافظة وتعيها تحفظها وأوحي إلي هذا القرآن لأنذركم به
يعني أهل مكة ومن بلغ هذا القرآن فهو له نذير وقال لي خليفة حدثنا معتمر قال
سمعت أبي عن قتادة عن أبي رافع عن أبي هريرة عن النبي صلى الله عليه قال لما قضى الله
الخلق كتب كتابا عنده غلبت أو قال سبقت رحمتي غضبي فهو عنده فوق العرش حدثني
محمد بن أبي غالب قال حدثنا محمد بن إسماعيل قال حدثنا معتمر قال سمعت أبي يقول حدثنا قتادة أن أبا رافع
حدثه أنه سمع أبا هريرة يقول سمعت رسول الله صلى الله عليه يقول إن الله كتب كتابا قبل
أن يخلق الخلق إن رحمتي سبقت غضبي فهو مكتوب عنده فوق العرش

باب قول الله والله خلقكم وما تعملون إنا كل شيء خلقناه بقدر

ويقال للمصورين أحيوا ما خلقتم إن ربكم الله الذي خلق السموات والأرض إلى تبارك الله رب

العلمين

العلمين قال ابن عيينة بين الله الخلق من الأمر لقوله ألا له الخلق والأمر وسمى النبي صلى الله
عليه الإيمان عملا قال أبو ذر وأبو هريرة سئل النبي صلى الله عليه أي الأعمال أفضل قال إيمان
بالله وجهاد في سبيله وقال جزاء بما كانوا يعملون وقال وفد عبد القيس للنبي صلى الله عليه
مرنا بجمل من الأمر إن عملنا بها دخلنا الجنة فأمرهم بالإيمان والشهادة وإقام الصلاة
وإيتاء الزكاة فجعل ذلك كله عملا حدثنا عبد الله بن عبد الوهاب قال حدثنا عبد الوهاب قال حدثنا أيوب
عن أبي قلابة والقاسم التميمي عن زهدم قال كان بين هذا الحي من جرم وبين الأشعريين ود
وإخاء فكنا عند أبي موسى الأشعري فقرب إليه طعام فيه لحم دجاج وعنده رجل من
بني تيم الله كأنه من الموالي فدعاه إليه فقال إني رأيته يأكل شيئا فقذرته فحلفت لا آكله
فقال هلم فلأحدثك عن ذاك إني أتيت النبي صلى الله عليه في نفر من الأشعريين
نستحمله فقال والله لا أحملكم وما عندي ما أحملكم فأتي النبي صلى الله عليه بنهب إبل
فسأل عنا فقال أين النفر الأشعريون فأمر لنا بخمس ذود غر الذرى ثم انطلقنا قلنا
ما صنعنا حلف رسول الله صلى الله عليه أن لا يحملنا وما عنده ما يحملنا ثم حملنا
تغفلنا رسول الله صلى الله عليه يمينه والله لا نفلح أبدا فرجعنا إليه فقلنا له فقال
لست أنا أحملكم ولكن الله حملكم إني والله لا أحلف على يمين فأرى غيرها خيرا منها
إلا أتيت الذي هو خير منه وتحللتها حدثنا عمرو بن علي قال حدثنا أبو عاصم قال حدثنا قرة
ابن خالد قال حدثنا أبو جمرة الضبعي قال قلت لابن عباس فقال قدم وفد عبد القيس على رسول
الله صلى الله عليه فقالوا إن بيننا وبينك المشركين من مضر وإنا لا نصل إليك إلا في أشهر
حرم فمرنا بجمل من الأمر إن عملنا به دخلنا الجنة وندعو إليه من وراءنا قال
آمركم بأربع وأنهاكم عن أربع آمركم بالإيمان بالله وهل تدرون ما الإيمان بالله
شهادة أن لا إله إلا الله وإقام الصلاة وإيتاء الزكاة وتعطوا من المغنم الخمس
وأنهاكم عن أربع لا تشربوا في الدباء والنقير والظروف المزفتة والحنتمة
حدثنا قتيبة قال حدثنا الليث عن نافع عن القاسم بن محمد عن عائشة أن رسول الله صلى

دا شعريين

الله عليه قال ان اصحاب هذه الصور يعذبون يوم القيامة ويقال لهم احيوا ما خلقتم
حدثنا ابو النعمان قال ثنا حماد بن زيد عن ايوب عن نافع عن ابن عمر قال النبي صلى الله
عليه وسلم ان اصحاب هذه الصور يعذبون يوم القيامة ويقال لهم احيوا ما خلقتم حدثنا
محمد بن العلاء قال ثنا ابن فضيل عن عمارة عن ابي زرعة سمع ابا سعيد الخدري قال سمعت
النبي صلى الله عليه وسلم يقول قال الله تبارك وتعالى ومن اظلم ممن ذهب يخلق كخلقي فليخلقوا
ذرة او ليخلقوا حبة او شعيرة

باب قراءة الفاجر والمنافق واصواتهم وتلاوتهم لا تجاوز حناجرهم

حدثنا هدبة بن خالد القيسي قال ثنا همام قال ثنا قتادة قال ثنا انس عن ابي
موسى عن النبي صلى الله عليه وسلم قال مثل المؤمن الذي يقرأ القرآن كالاترجة طعمها
طيب وريحها طيب ومثل الذي لا يقرأ القرآن كالتمرة طعمها طيب ولا ريح لها ومثل
الفاجر الذي يقرأ القرآن كمثل الريحانة ريحها طيب وطعمها مر ومثل
الفاجر الذي لا يقرأ القرآن كمثل الحنظلة طعمها مر ولا ريح لها حدثنا
علي قال ثنا هشام قال ثنا معمر عن الزهري ح وحدثني احمد بن صالح قال ثنا عنبسة
قال ثنا يونس عن ابن شهاب قال اخبرني عبيد بن عمرو بن الزبير انه سمع عروة بن الزبير
قال ثنا عائشة قال قال ابن شهاب قال النبي صلى الله عليه وسلم فقال لهم لتسوا بشيء فقالوا
يا رسول الله فانهم يحدثون بالشيء يكون حقا فقال النبي صلى الله عليه وسلم تلك
الكلمة من الحق يخطفها الجني فيقرقرها في اذن وليه كقرقرة الدجاجة
فيخلطون فيها اكثر من مائة كذبة حدثنا ابو النعمان قال ثنا مهدي بن ميمون
قال ثنا محمد بن سيرين قال ثنا عبيد بن سيرين عن ابي سعيد الخدري عن النبي
صلى الله عليه وسلم قال يخرج ناس من قبل المشرق يقرؤون القرآن لا يجاوز تراقيهم
يمرقون من الدين كما يمرق السهم من الرمية ثم لا يعودون فيه حتى يعود السهم

الدجاجة

الى فوقه

الى فوقه قيل ما سيماهم قال سيماهم التحليق او قال التسبيد

باب قول الله ونضع الموازين القسط ليوم القيامة وان اعمال بني آدم وقولهم يوزن

وقال مجاهد القسطاس العدل بالرومية وقال القسط مصدر القسط وهو العدل
واما القاسط فهو الجائر حدثنا احمد بن اشكاب قال ثنا محمد بن فضيل عن عمارة
ابن القعقاع عن ابي زرعة عن ابي هريرة قال قال النبي صلى الله عليه وسلم كلمتان خفيفتان
الى الرحمن حبيبتان على اللسان ثقيلتان في الميزان سبحان الله وبحمده سبحان الله
العظيم

القسطاس

كمل بحمد الله حسن عونه وصلى الله على سيدنا محمد وعلى آله
وصحبه وسلم تسليما وكان الفراغ منه يوم الجمعة بعد
صلاة الظهر رابع عشر ذي القعدة الحرام عام تسعة
وثلاثين ومائة والف
غفر الله لكاتبه ولمن قرأه ولوالديه
آمين
م

اوقف لله
المرحوم الحاج عبد الرحمن الحنفي
هذا البخاري اربعتاحزا

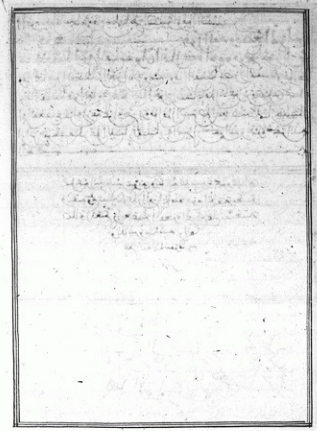

BIBLIOTHÈQUE NATIONALE
SERVICE PHOTOGRAPHIQUE

FIN

ARABE
683
- ENTIER -
R. 6554

20-11-85. :11. J.S.